

Bericht über die soziale Lage

Datenband

Soziale Sicherung
Einkommen
Gesundheit

1999



BUNDESMINISTERIUM
FÜR SOZIALE SICHERHEIT UND GENERATIONEN

Bericht über die soziale Lage Datenband

Wien 2001

Eigentümer, Herausgeber und Verleger:
Bundesministerium für soziale Sicherheit und Generationen
1010 Wien, Stubenring 1
Redaktion: Abteilung VII/3
Für den Inhalt verantwortlich: Hannes Spreitzer und Hans Steiner

Layout und Druck: Druckerei des BMSG
Hergestellt aus umweltfreundlichem Papier

Alle Rechte vorbehalten
ISBN 3-85010-063-9 (Datenband)

Sozialausgaben	5
Sozialversicherung	21
Demografie, Arbeitsmarkt und Bildungswesen	95
Einkommensverteilung	137
Armutsgefährdung	179
Angelegenheiten behinderter Menschen	187
Krankenanstalten	211
Lebensmittelangelegenheiten	223

Sozialausgaben*)

Ausgaben für Krankheit.....	6
Ausgaben für Invalidität/Gebrechen	7
Ausgaben für Hinterbliebene	8
Ausgaben für Arbeitslosigkeit	9
Ausgaben für Alter.....	10
Ausgaben für Familie	11
Ausgaben der gesetzlichen Pensionsversicherung	12
Ausgaben öffentlicher Rechtsträger für Pensionen	13
Ausgaben aufgrund der Versorgungsgesetze	13
Ausgaben der Arbeitsunfallversicherung	14
Ausgaben der gesetzlichen Krankenversicherung.....	14
Ausgaben der Arbeitslosenversicherung	15
Ausgaben des Familienlastenausgleichsfonds.....	15
Andere Ausgaben (inkl. bestimmter Aufwendungen zur Verhinderung von sozialer Ausgrenzung).....	16
Sozialausgaben insgesamt nach Art der Leistung (ohne intergovernmentale Transfers).....	16
Sozialausgaben der Länder.....	17
Sozialausgaben Österreichs inkl. intergovernmentaler Transfers.....	18
Sozialausgaben Österreichs ohne intergovernmentaler Transfers	19
Finanzierung der Sozialausgaben (ohne intergovernmentale Transfers)	20

*) Erläuterungen zu den Tabellen finden sich im Datenband zum Sozialbericht 1996, S.195ff.

Ausgaben für KRANKHEIT

in Mio. öS

	1980	1985	1990	1995	1996	1997	1998
Krankengeld	2489	2577	3293	5339	4912	4642	5020
Lohnfortzahlung im Krankheitsfall 1)	12800	14200	18521	21958	21400	20800	21400
Stationäre Behandlung 1)	35594	45002	56759	78205	80436	82569	85618
Ambulante Behandlung	21792	29464	40861	61335	63128	67918	73006
Gesamt	72675	91243	119434	166837	169876	175929	185044

1) geschätzte Zahlen

Ausgaben für INVALIDITÄT / GEBRECHEN

in Mio. öS

	1980	1985	1990	1995	1996	1997	1998
gesetzliche Pensionsversicherung (I-Pensionen) (unter 60 Jahre)							
(I-Pensionen)	5220	9939	13848	15559	15221	15097	15768
I-Pensionen: öffentliche Rechtsträger	5234	7586	10098	13524	13912	13953	14088
vorzeitige Alterspension wegen geminderter Erwerbsfähigkeit				6275	10133	12455	14617
Versehrtenrente (unter 60 Jahre)	1143	1529	1671	2050	2076	2109	2262
Pflegegeld (Unter 60 Jahre gesetzliche Pensionsversicherung bzw. Bundespflegegeld)	832	1130	1340	2847	2728	2614	2682
Pflegegeld (Länder)	740	800	772	3670	3544	3356	3415
Sachleistungen der Unfallversicherung	1384	1886	2318	3410	3420	3396	3780
Sachleistungen der Länder	869	1549	2726	4081	4386	4978	5334
Sonstige Leistungen	177	189	227	381	396	454	453
Gesamt (ohne umgeleitete Sozialbeiträge)	15599	24608	33000	51797	55816	58412	62399
Umgeleitete Sozialbeiträge	568	991	1355	1365	1491	1591	1695
Gesamt (mit umgeleiteten Sozialbeiträgen)	16167	25599	34355	53162	57307	60003	64094

Ausgaben für HINTERBLIEBENE

in Mio. öS

	1980	1985	1990	1995	1996	1997	1998
Pensionen (Gesetzliche Pensionsversicherung)	20084	27004	33807	44166	45562	46171	47139
Pensionen (Öffentliche Rechlträger)	8225	11921	15866	21252	21861	21864	22076
Pensionen (Versorgungsgesetze)	2987	3330	3263	3393	3264	3063	2914
Hinterbliebenenrenten (Unfallversicherung)	821	1050	1193	1416	1520	1453	1431
Sonstige Geld- und Sachleistungen	797	761	469	534	515	489	483
Gesamt (ohne umgeleitete Sozialbeiträge)	32914	44066	54598	70761	72722	73040	74043
Umgeleitete Sozialbeiträge	1874	2401	3040	2592	2603	2619	2623
Gesamt (mit umgeleiteten Sozialbeiträgen)	34788	46467	57638	73353	75325	75659	76666

Ausgaben für ARBEITSLOSIGKEIT

in Mio. öS

	1980	1985	1990	1995	1996	1997	1998
Arbeitslosengeld	2230	6111	8467	13719	14232	13134	13189
Notstandshilfe	377	2082	3201	6372	7301	7891	8566
Sondernotstandshilfe	157	490	905	1197	686	467	620
Sonderunterstützung	332	1614	1823	2325	2188	1377	1092
vorzeitige Alterspension wegen Arbeitslosigkeit	371	820	1350	2410	2598	2600	2550
Insolvenzausfallgeldfonds	360	1568	924	4009	4487	3046	2913
Sonstige Leistungen ¹⁾	681	1044	1462	2203	2152	2535	2765
Aktive Arbeitsmarktpolitik des AMS	766	2203	3309	4980	6068	7629	7863
Gesamt (ohne umgeleitete Sozialbeiträge)	5274	15932	21441	37215	39712	38679	39558
Umgeleitete Sozialbeiträge	895	2794	4062	9644	10263	9917	10299
Gesamt (mit umgeleiteten Sozialbeiträgen)	6169	18726	25503	46859	49975	48596	49857

1) Schlechtwetterentschädigung, Ausgleichstaxfonds, Länderleistungen

Ausgaben für ALTER

in Mio. öS

	1980	1985	1990	1995	1996	1997	1998
Alterspensionen	46203	67226	95839	133600	139136	141320	145320
Vorzeitige Alterspension bei langer Versicherungsdauer	6953	18136	18136	23432	25519	26876	28203
Gleitpensionen				134	193	219	202
Ausgleichszulagen	2818	2861	3297	5019	4845	4892	4787
Alterspensionen: öffentliche Rechtsträger	23927	34679	46160	61825	63596	63566	64180
Alterspensionen: Versorgungsgesetze	2505	2766	2737	2651	2565	2411	2280
Betriebliche Pensionen (Schätzung aufgrund Mikrozensus 1993)	2230	2630	3060	3564	3670	3780	3893
Versehrterente (für Personen über 60 Jahre)	1144	1529	1671	2059	2076	2109	2262
Pflegegeld (für Personen über 60 Jahre)	4775	6448	7633	16134	15457	14810	15200
Alters- und Pflegeheime (Nettoausgaben der Länder und Gemeinden für Alters- und Pflegeheime sowie ambulante Dienste)	1043	1539	1981	4261	5981	6719	7521
Gesamt (ohne umgeleitete Sozialbeiträge)	91598	137814	180514	252679	263038	266702	273848
Umgeleitete Sozialbeiträge	5090	7636	10544	9126	9303	9470	9554
Gesamt (mit umgeleiteten Sozialbeiträgen)	96688	145450	191058	261805	272341	276172	283402

Ausgaben für FAMILIE

in Mio. öS

	1980	1985	1990	1995	1996	1997	1998
Familienbeihilfe (FLAF) + Familienbeihilfen der Gebietskörperschaften	25019	29145	33292	36728	35713	34733	34890
Kinderabsetzbetrag				10200	10166	10075	10119
Wochengeld	1460	1826	2822	4088	4116	3990	4063
Geburtenbeihilfe	1335	1074	1225	1284	1476	394	97
Karenzgeld	1639	2483	3347	10053	9759	8851	6943
Kindergärten	2376	3405	4670	7807	8237	8881	9244
Sonstige Leistungen 1)	2052	3023	3772	5819	6486	6778	7133
Gesamt (ohne umgeleitete Sozialbeiträge)	33881	40956	49128	75979	75953	73702	72489
Umgeleitete Sozialbeiträge	1496	2945	5047	15251	15366	15182	13794
Gesamt (mit umgeleiteten Sozialbeiträgen)	35377	43901	54175	91230	91319	88884	86283

1) Unterhaltsvorschüsse, Jugendwohlfahrt der Länder, Sozialstipendien

Ausgaben der gesetzlichen Pensionsversicherung

in Mio. öS

	1980	1985	1990	1995	1996	1997	1998
Alterspensionen	48923	70047	99046	138474	143858	146.099	149826
Vorzeitige Alterspensionen bei langer Versicherungsdauer	7051	15665	18226	23577	25390	26736	28040
Gleitpensionen				134	193	219	202
Hinterbliebenenpensionen	20084	27004	33807	44166	45562	46171	47139
Vorzeitige Alterspensionen wegen geminderter Arbeitsfähigkeit				6275	10133	12455	14617
Invaliditätspensionen vor dem 60. Lebensjahr	5220	9939	13848	15559	15221	15097	15768
Vorzeitige Alterspensionen wegen Arbeitslosigkeit	371	820	1350	2410	2598	2600	2550
Gesamt (ohne umgeleitete Sozialbeiträge)	81649	123475	166277	230595	242955	249.377	258142
Umgeleitete Sozialbeiträge	6211	8948	12536	9735	10195	10473	10642
Gesamt (mit umgeleiteten Sozialbeiträgen)	87860	132423	178813	240330	253150	259.850	268784

Ausgaben öffentlicher Rechtsträger für Pensionen

in Mio. öS

	1980	1985	1990	1995	1996	1997	1998
Alterspensionen	23927	34679	46160	61825	63596	63566	64180
Invalideitspensionen	5234	7586	10098	13524	13912	13953	14088
Hinterbliebenenpensionen	8225	11921	15866	21252	21861	21864	22076
Gesamt (ohne umgeleitete Sozialbeiträge)	37386	54186	72124	96601	99369	99383	100344
Umgeleitete Sozialbeiträge	1218	1982	2329	3206	3074	3102	3145
Gesamt (mit umgeleiteten Sozialbeiträgen)	38604	56168	74453	99807	102443	102485	103489

Ausgaben aufgrund der Versorgungsgesetze

in Mio. öS

	1980	1985	1990	1995	1996	1997	1998
Geldleistungen (Alter) 1)	2563	2811	2779	2651	2565	2411	2280
Geldleistungen (Hinterbliebene) 2)	2987	3330	3262	3393	3264	3063	2914
Geldleistungen (Invalidität) 3)	32	61	93	140	143	152	155
Sachleistungen	370	489	584	817	837	801	794
Gesamt (ohne umgeleitete Sozialbeiträge)	5952	6691	6718	7001	6809	6427	6143
Umgeleitete Sozialbeiträge	130	157	170	236	229	206	181
Gesamt (mit umgeleiteten Sozialbeiträgen)	6082	6848	6888	7237	7038	6633	6324

1) bestehend aus: Beschädigtenrenten von der Kriegsopterversorgung und Opferfürsorge, Kleinrentnerpensionen.

Härteausgleich aus der KOV, Pfllegegeld von KOV und OF bis 1993

2) Hinterbliebenenrenten

3) Alle Leistungen der Heeresversorgung (abzüglich Hinterbliebene), des Impfschadengesetzes u. des Verbrechenopfergesetzes

Ausgaben der Arbeitsunfallversicherung

in Mio. öS

	1980	1985	1990	1995	1996	1997	1998
Versehrtenrente (Invalidität)	1143	1529	1671	2050	2076	2109	2263
Versehrtenrente (Alter)	1144	1529	1671	2059	2076	2109	2262
Hinterbliebenenrente (Witwen/ Waisen)	821	1050	1193	1416	1520	1453	1431
Sachleistungen	1384	1886	2318	3410	3420	3396	3780
Gesamt	4492	5994	6853	8935	9092	9067	9736

Ausgaben der gesetzlichen Krankenversicherung

in Mio. öS

	1980	1985	1990	1995	1996	1997	1998
Stationäre Behandlung	2093	3113	4369	7022	7096	7025	7070
Ambulante Behandlung	20240	27400	38051	57410	58946	63621	68471
Lohnfortzahlung im Krankheitsfall	2489	2577	3293	5339	4912	4642	5020
Wochengeld	1460	1826	2822	4088	4116	3990	4063
Sachleistungen	575	468	119	44	13	8	7
Gesamt	26857	35384	48654	73903	75083	79286	84631

Ausgaben der Arbeitslosenversicherung

in Mio. öS

	1980	1985	1990	1995	1996	1997	1998
Arbeitslosengeld	2230	6111	8467	13719	14232	13134	13189
Notstandshilfe (inkl.Sondernotstandshilfe)	534	2572	4106	7569	7987	8358	9186
Sonderunterstützung	332	1614	1823	2325	2188	1377	1092
Karenzgeld	1639	2345	3204	9768	9500	8600	6712
aktive Arbeitsmarktpolitik	766	2203	3309	4980	6068	7629	7863
Gesamt (ohne umgeleitete Sozialbeiträge)	5501	14845	20909	38361	39975	39098	38042
Umgeleitete Sozialbeiträge	1108	3081	4296	10934	11480	10925	10946
Gesamt (mit umgel. Sozialbeiträgen)	6609	17926	25205	49295	51455	50023	48988

Ausgaben des Familienlastenausgleichsfonds

in Mio. öS

	1980	1985	1990	1995	1996	1997	1998
Familienbeihilfe	23081	26752	30476	33788	32624	31683	31726
Geburtenbeihilfe	1335	1074	1225	1284	1476	394	97
Unterhaltsvorschüsse	262	553	588	852	918	984	1042
Familienhärteausgleich	19		22	13	11	15	15
Familienberatungsstellen			58	100	99	101	110
Gesamt (ohne umgeleitete Sozialbeiträge)	24697	28379	32369	36037	35128	33177	32990
Umgeleitete Sozialbeiträge	1255	2595	4575	13466	13633	13619	12447
Gesamt (mit umgeleiteten Sozialbeiträgen)	25952	30974	36944	49503	48761	46796	45437

Andere Ausgaben (inkl. bestimmter Aufwendungen zur Verhinderung von sozialer Ausgrenzung)

in Mio. öS

	1980	1985	1990	1995	1996	1997
Richtsatzleistungen der offenen Sozialhilfe	390	936	868	1351	1191	1283
Sachleistungen der Länder (Sozialhilfe)	775	866	1059	2128	2166	2220
Sachleistungen der Gemeinden	356	692	884	1139	1991	1759
Gebührenbefreiungen	1300	1400	1588	1657	1567	1441
Einmalige Geldleistungen (Nationalfonds und Hilfsfonds)	10	25	112	84	84	84
Bewährungshilfe/Sachwalterschaft	83	149	214	491	498	513
Gesamt	2914	4068	4725	6850	7497	7300

Sozialausgaben insgesamt nach Art der Leistung (ohne intergovernmentale Transfers)

in Mio. öS

	1980	1985	1990	1995	1996	1997	1998
Geldleistungen	186034	264601	342533	486574	500929	498778	508890
Sachleistungen	72319	96567	127287	183467	191037	202278	212678
Andere Ausgaben 1)	11255	13082	15109	22794	22494	23704	23131
Gesamt	269608	374250	484929	692835	714460	724760	744699

1) falls ausgewiesen z.B. die Verwaltungskosten

Sozialausgaben der Länder

in Mio. öS

	1980	1985	1990	1995	1996	1997	1998
Pflegegeld	740	800	772	3670	3544	3356	3415
Leistungen f. Kriegsofper	28	33	33	111	110	98	95
Behindertenhilfe (Sachleistungen)	869	1549	2726	4081	4386	4978	5334
Alten- und Pflegeheime (Sachleistungen)	715	1084	1426	3590	5322	5989	6790
Familienförderung	1	1	191	435	405	413	554
Jugend- und Erziehungsheime (Sachleistungen)	1075	1367	1737	2528	2785	2972	3104
Arbeitnehmerförderung und berufliche Eingliederung von Behinderten (Sachleistungen)	270	485	727	1039	1071	1293	1368
Dauerunterstützte/Mitunterstützte im Rahmen der Sozialhilfe	390	936	868	1351	1191	1283	1389
Sachleistungen im Rahmen der Sozialhilfe (Alkoholismus- und Drogenberatung,...)	775	866	1059	2128	2166	2220	2217
Sonstige Sachleistungen	394	718	951	1272	1339	1513	1674
Gesamt	5257	7839	10490	20205	22319	24115	25940

Sozialausgaben Österreichs inklusive intergovernmentaler Transfers

in Mio. öS

	1980	1985	1990	1995	1996	1997	1998
Gesetzliche Pensionsversicherung	100438	148463	197654	254151	266561	272871	282309
Pensionen: öffentliche Rechtsträger	38604	56169	74454	99808	102443	102485	103489
Versorgungsgesetze	6082	6848	6889	7236	7020	6633	6324
Nachtschwerarbeitsgesetz		98	132	270	279	278	289
Arbeitsunfallversicherung	6379	8313	9127	12248	13275	13413	13331
Bundespflegegeld				18981	18185	17424	17882
Gesetzliche Krankenversicherung	38904	51471	70854	108986	110540	115953	120867
Gesundheitsleistungen des Bundes	2638	3298	4123	5598	5766	5939	6177
Gesundheitsleistungen der Länder	29602	37003	46254	62799	64683	66623	69288
Gesundheitsleistungen der Gemeinden	6586	8232	10290	13971	14390	14822	15415
Arbeitslosenversicherung	7227	19069	31575	52208	59590	58221	59133
Schlechtwetterentschädigung	393	395	362	544	464	450	510
Familienlastenausgleichsfonds	25952	30974	36944	49503	48761	46796	45437
Kinderabsetzbeträge				10200	10166	10075	10119
Familienbeihilfen-Selbstträgerschaft öffentl.Hand	1937	2392	2625	2505	2684	2637	2610
Wohnbeihilfen	1607	2467	2273	2102	2112	2174	2332
Ausgleichstaxfonds	125	237	437	700	706	942	1036
Insolvenzausfallsgeldfonds	389	1591	1069	4726	5147	3701	3648
Arbeitgeber-Lohnfortzahlung bei Krankheit	12800	14200	18700	22300	21642	20800	21400
Sonstige Arbeitgeberleistungen	2230	2630	3060	3564	3670	3780	3893
Sozialleistungen der Länder	5352	7986	10742	20678	22817	24566	26378
Sozialleistungen der Gemeinden	1436	2149	2949	5429	5840	5778	5802
Kindergärten	2376	3405	4670	7807	8237	8881	9244
Flüchtlinge - Bund	173	280	1290	919	801	453	489
Gebührenbefreiungen	1300	1400	1588	1657	1567	1441	1533
Nationalfonds und Hilfsfonds	10	25	112	84	84	84	84
Betriebshilfegesetz		138	143	285	259	251	231
KfA	987	1466	2088	3019	3268	3386	3552
Ordensspitäler 1)							
Bewährungshilfe/Sachwalterschaft	83	149	214	491	498	513	551
Schüler/Studentenbeihilfe	482	610	691	1378	1641	1588	1589
Gesamt	294092	411458	541309	774147	803096	812958	834942

1) Zahlen nicht verfügbar

Sozialausgaben Österreichs ohne intergovernmentale Transfers*

in Mio. öS

	1980	1985	1990	1995	1998	1997	1998
Gesetzliche Pensionsversicherung	94227	139515	185084	244411	256362	262396	271666
Pensionen: öffentliche Rechtsträger	37386	54187	72125	96602	99369	99383	100344
Versorgungsgesetze	5952	6691	6719	7000	6791	6427	6143
Nachtschwerarbeitsgesetz		94	126	261	269	268	279
Arbeitsunfallversicherung	5571	7355	8164	10803	10972	11066	11783
Bundespflegegeld				18981	18185	17424	17882
Gesetzliche Krankenversicherung	30533	39018	53377	80896	82157	87851	92585
Gesundheitsleistungen des Bundes	1166	1458	1823	2475	2549	2625	2730
Gesundheitsleistungen der Länder	29602	37003	46254	62799	64683	66623	69288
Gesundheitsleistungen der Gemeinden	4005	5006	6258	8497	8752	9015	8364
Arbeitslosenversicherung	6119	15876	22379	41274	43210	42396	41239
Schlechtwetterentschädigung	393	392	359	540	464	450	510
Familienlastenausgleichsfonds	24697	28379	32396	36037	35127	33177	32990
Kinderabsetzbeträge				10200	10166	10075	10119
Familienbeihilfen-öffentl. Hand	1937	2392	2625	2505	2684	2637	2610
Wohnbeihilfen	1607	2467	2273	2102	2112	2174	2332
Ausgleichstaxfonds	125	237	437	700	706	942	1036
Insolvenzausfallsgeldfonds	389	1591	936	4338	4742	3257	3054
Arbeitgeber-Lohnfortzahlung bei Krankheit	12800	14200	18700	22300	21400	20800	21400
Sonstige Arbeitgeberleistungen	2230	2630	3060	3564	3670	3780	3893
Sozialleistungen der Länder	5257	7839	10490	20205	22319	24115	25940
Sozialleistungen der Gemeinden	356	692	884	1139	1991	1759	1730
Kindergärten	2376	3405	4670	7807	8237	8881	9244
Flüchtlinge - Bund	173	280	1290	919	801	453	489
Gebührenbefreiungen	1300	1400	1588	1657	1567	1441	1533
Nationalfonds und Hilfsfonds	10	25	112	84	84	84	84
Betriebshilfegesetz		138	143	285	259	251	231
KfA	832	1221	1779	2585	2693	2909	3061
Ordensspitäler 1)							
Bewährungshilfe/Sachwalterschaft	83	149	214	491	498	513	551
Schüler/Studentenbeihilfe	482	610	691	1378	1641	1588	1589
Gesamt	269608	374250	484956	692835	714460	724760	744699

* d.h. ohne "Umgeleitete Sozialbeiträge zwischen Systemen" bzw. ohne "Übertragung an andere Systeme"

1) Zahlen nicht verfügbar

Finanzierung der Sozialausgaben

(in Mio öS - ohne intergovernmentale Transfers)

	1980	1985	1990	1995	1996	1997	1998
tatsächliche Beiträge privater Arbeitgeber	80892	111578	146900	204835	210204	214527	221574
unterstellte Beiträge privater Arbeitgeber	8445	10610	13536	17381	17163	17227	17331
tatsächliche Sozialbeiträge der staatlichen Verwaltung und Betriebe	2127	2784	4122	4035	4124	4217	4345
unterstellte Sozialbeiträge der staatlichen Verwaltung und Betriebe	8552	13020	18760	31227	35432	38170	38223
Arbeitnehmerbeiträge	52394	77178	102436	152649	158454	163737	168282
Selbständigenbeiträge	6683	8722	10458	15321	16910	19186	20335
Pensionistenbeiträge	4050	5946	8147	12686	13477	14094	14404
Allgemeine Steuern	97529	140899	173520	253638	254761	251210	258641
Andere Einnahmen	6185	7025	4969	5439	4090	4606	6539
Gesamt	266857	377762	482848	697211	714615	726974	749674

Sozialversicherung

Gebarungsergebnisse der Sozialversicherung	24
Ausgaben und Einnahmen d. Sozialversicherung nach Versicherungszweigen	25
Ausgaben der Sozialversicherung nach Versicherungszweigen	26
Mittel der Sozialversicherung im Vergleich zum BIP und zum Budget	27
Wichtige Beitragssätze	28
Die wichtigsten Beitragsgrundlagen	30
Feste Beträge	31

Krankenversicherung

Gebarungsergebnisse der Krankenversicherung	32
Gebarungsergebnisse der Krankenversicherungsträger	33
Beitragsleistende Versicherte nach sozialrechtlicher Stellung	34
Geschützte Personen in der Krankenversicherung	35
Krankenstandsfälle und Krankenstandsdauer	36
Wichtige Ausgaben der Krankenversicherung	37
Aufwendungen der Krankenversicherungsträger für Heilmittel	38

Unfallversicherung

Gebarungsergebnisse der Unfallversicherung	39
RentenbezieherInnen u. Durchschnittsrenten in d. Unfallversicherung	40
Zusammentreffen von Unfallrente und Pension	41

Pensionsversicherung

Gebarungsergebnisse der Pensionsversicherung	42
Gebarungsergebnisse d. Pensionsversicherung (Selbständige/Unselbständige)	43
Ausgaben für Pensionen in % des Pensionsaufwands	44
Bundesmittel nach Pensionsversicherungsträgern	45

Sozialversicherung

Bundesmittle zur Pensionsversicherung 1955 - 1999	46
Belastungsquoten in d. gesetzl. Pensionsversicherung 1965 - 1999	47
Volkswirtschaftliches Pensionskonto 1998/1999	48
Pensionsstände nach Versicherungsträgern u. Pensionsarten	49
Pensionsstände nach Geschlecht und Pensionsart	50
PensionsbezieherInnen nach Pensionsart	51
PensionsbezieherInnen und Pensionen in Österreich	52
PensionsbezieherInnen im Inland in % der Bevölkerung	53
Vollpensionen und zwischenstaatliche Teilpensionen nach Pensionsversicherungsträgern	54
Pensionen nach dem Wohnsitz der PensionistInnen	55
MehrfachpensionsbezieherInnen 1984 - 1999	56
Häufigkeit der Bezieher einer Direkt pension, einer Hinterbliebenen pension und von Mehrfachpensionen	57
Erledigte Pensionsanträge	58
Zahl der erstmalig neuzuerkannten Pensionen	59
Erstmalige Neuzuerkennungen an Direkt pensionen nach Alter	60
Neuzuerkannte Invaliditätspensionen und vorzeitige Alterspensionen wegen geminderter Arbeitsfähigkeit	61
Neuzuerkannte Pensionen wegen geminderter Arbeitsfähigkeit nach Krankheitsgruppen:	
insgesamt	62
Frauen	63
Männer	64
Durchschnittliches Pensionszugangsalter/Direkt pensionen:	
insgesamt	65
Frauen	66
Männer	67
Durchschnittliches Pensionszugangsalter Invaliditäts- und Alterspensionen:	
insgesamt	68
Frauen	69
Männer	70
Pensionsbezugsdauer (ArbeiterInnen)	71
Lebenserwartung	71

Durchschnittliches Pensionsabgangsalter Direktpensionen:	
Frauen.....	72
Männer.....	73
Durchschnittliches Pensionsabgangsalter Invaliditäts- und Alterspensionen:	
Frauen.....	74
Männer.....	75
Pensionsleistungen und durchschnittliche Pensionshöhe.....	76
Durchschnittliche Pensionshöhe mit und ohne Auslandspensionen.....	77
Quantile des Pensionsstandes ohne Zulagen und Zuschüsse.....	78
Verteilung der Einkommen der PensionbezieherInnen.....	79
Durchschnittspensionen des Standes nach Pensionsversicherungsträgern und Geschlecht.....	80
Durchschnittliche Pensionsleistung bei Bezug einer Pension bzw. zweier Pensionen.....	81
Durchschnittspensionen und zwischenstaatliche Teilpensionen nach Pensionsversicherungsträgern.....	82
Netto-Medianeinkommen d. PensionsbezieherInnen bzw. d. Pensionistenhaushalte.....	83
Durchschnittliche Einkommensersatzraten des Pensionsneuzuganges.....	84
Durchschnittspensionen des Neuzuganges nach Pensionsversicherungsträgern und Geschlecht.....	85
Quantile des Pensionsneuzuganges.....	86
Verteilung des Pensionseinkommens bei Bezug einer oder mehrerer Pensionsleistungen.....	87
Höhe der durchschnittlichen pro Kopf-Pension.....	88
Pensionen (Ruhebezüge) der BundesbeamtInnen:	
insgesamt.....	89
Frauen.....	89
Männer.....	89
AusgleichszulagenbezieherInnen nach Pensionsart.....	90
AusgleichszulagenbezieherInnen in % der PensionsbezieherInnen.....	91
Ausgleichszulagenrichtsätze.....	92
Aufwertung und Anpassung.....	93
Entwicklung der Anpassungsfaktoren 1970 - 1999.....	94

Gebarungsergebnisse der Sozialversicherung

(Beträge in 1.000 Schilling)

	endgültige Erfolgs- rechnungen 1998	vorläufige Gebarungs- ergebnisse 1999	Änderung zum Vorjahr in %
Gesamteinnahmen	422.578.006	438.525.023	3,8
Beiträge für Versicherte 1)	332.068.429	342.320.204	3,1
Beiträge des Bundes 2)	68.660.561	74.604.864	8,7
sonstige Einnahmen	21.849.016	21.599.955	-1,1
Gesamtausgaben	421.684.499	442.068.457	4,8
Leistungsaufwand	403.720.916	423.682.491	4,9
sonstige Ausgaben	17.963.583	18.385.966	2,4
Saldo	893.507	-3.543.434	

¹⁾ einschl. Beiträge aus dem Ausgleichsfonds der PV-Träger

²⁾ Beiträge des Bundes gemäß § 80 ASVG, § 34 GSVG und § 31 BSVG
und Ersätze des Bundes für Ausgleichszulagen

Quelle: Hauptverband der österr. Sozialversicherungsträger; eigene Berechnungen

Ausgaben und Einnahmen der Sozialversicherung

(Beträge in Mio. Schilling)

vorläufige Gebarungsergebnisse 1999	Kranken- versicherung	Pensions- versicherung	Unfall- versicherung	Sozial- versicherung insgesamt
Einnahmen	130.028	293.849	14.648	438.525
davon Beiträge 1)	109.378	219.180	13.761	342.320
davon Beiträge in %	84,1	74,6	93,9	78,1
Ausgaben	133.403	294.717	13.949	442.068
davon Leistungen an Versicherte	125.543	286.439	11.701	423.682
davon Leistungen an Versicherte in %	94,1	97,2	83,9	95,8
Saldo	-3.375	-868	699	-3.543
Anteil der Beiträge an den Leistungen an Versicherte in %	87,1	76,5	117,6	80,8

¹⁾ einschließlich Beiträge aus dem Ausgleichsfonds der Pensionsversicherungsträger

Quelle: Hauptverband der österr. Sozialversicherungsträger; eigene Berechnungen

Ausgaben der Sozialversicherung nach Versicherungszweigen

(Beträge in Mio. Schilling)

vorläufige Gebarungsergebnisse 1999	Ausgaben	in % der Ausgaben der ges. Sozial- versicherung
Krankenversicherung	133.403	30,2%
Pensionsversicherung	294.717	66,7%
Unfallversicherung	13.949	3,2%
Sozialversicherung insgesamt	442.068	100,0%

Quelle: Hauptverband der österr. Sozialversicherungsträger; eigene Berechnungen

Mittel der Sozialversicherung im Vergleich zum Bruttoinlandsprodukt und zum Budget (Beträge in Mio.Schilling)

Jahr	Brutto- inlands- produkt	Bundes- budget (Ausgaben) 1)	(Ausgaben)	in % von Spalte 2	in % von Spalte 3
1	2	3	4	5	6
1970	375.880	101.584	44.373	11,8	43,7
1975	656.120	196.697	87.466	13,3	44,5
1980	1.016.140	306.492	147.147	14,5	48,0
1985	1.369.100	464.673	210.125	15,3	45,2
1990	1.813.480	624.858	280.176	15,4	44,8
1995	2.334.360	969.433	380.028	16,3	39,2
1996	2.421.620	885.018	394.345	16,3	44,6
1997	2.516.940	1.000.170	407.088	16,2	40,7
1998	2.610.900	1.120.048	421.684	16,2	37,6
1999 *)	2.688.700	1.209.429	442.068	16,4	36,6

1) Allgemeiner Haushalt plus Ausgleichshaushalt

*) vorläufige Gebarungsergebnisse

Quelle: BMSG

Wichtige Beitragssätze

	ab 1.1.1994			ab 1.1.1995*)			ab 1.1.1996			ab 1.4.1996			ab 1.1.1997		
	insge- samt	Dienst- geber	Dienst- nehmer	insge- samt	Dienst- geber	Dienst- nehmer	insge- samt	Dienst- geber	Dienst- nehmer	insge- samt	Dienst- geber	Dienst- nehmer	insge- samt	Dienst- geber	Dienst- nehmer
Arbeiter und Angestellte (ASVG)															
<i>Krankenversicherung</i>															
Arbeiter,															
die, dem EFZG nicht unterliegen 1)	9,1	4,55	4,55	9,1	4,55	4,55	9,1	4,55	4,55	9,1	4,55	4,55	9,1	4,55	4,55
die dem EFZG unterliegen 1)	7,9	3,95	3,95	7,9	3,95	3,95	7,9	3,95	3,95	7,9	3,95	3,95	7,9	3,95	3,95
Angestellte 1)	6,8	3,4	3,4	6,8	3,4	3,4	6,8	3,4	3,4	6,8	3,4	3,4	6,8	3,4	3,4
<i>Unfallversicherung</i>	1,3	1,3	-	1,3	1,3	-	1,4	1,4	-	1,4	1,4	-	1,4	1,4	-
<i>Pensionsversicherung</i>															
Beitrag gemäß § 51 ASVG	18,5	9,25	9,25	18,5	9,25	9,25	18,5	9,25	9,25	18,5	9,25	9,25	18,5	9,25	9,25
Zusatzbeitrag gemäß § 51a ASVG	4,3	3,3	1,0	4,3	3,3	1,0	4,3	3,3	1,0	4,3	3,3	1,0	4,3	3,3	1,0
<i>Arbeitslosenversicherung</i>	6,0	3,0	3,0	6,0	3,0	3,0	6,0	3,0	3,0	6,0	3,0	3,0	6,0	3,0	3,0
<i>Familienlastenausgleichsfonds</i>	4,5	4,5	-	4,5	4,5	-	4,5	4,5	-	4,5	4,5	-	4,5	4,5	-
Beamte (B-KUVG)															
<i>Krankenversicherung 1)</i>	7,1	3,15	3,95	7,1	3,15	3,95	7,1	3,15	3,95	7,1	3,15	3,95	7,1	3,15	3,95
Zuschlag für erweiterte Heilbehandlung	0,4	0,4	-	0,4	0,4	-	0,4	0,4	-	0,4	0,4	-	0,4	0,4	-
<i>Unfallversicherung</i>	0,47	0,47	-	0,47	0,47	-	0,47	0,47	-	0,47	0,47	-	0,47	0,47	-
<i>Pensionsbeitrag laut PG</i>	10,25	-	10,25	10,25	-	10,25*)	11,75	-	11,75	11,75	-	11,75	11,75	-	11,75
Gewerbetreibende (GSVG)															
<i>Krankenversicherung 2)</i>	9,3	9,3	-	9,3	9,3	-	9,3	9,3	-	9,3	9,3	-	9,3	9,3	-
<i>Pensionsversicherung</i>	12,5	12,5	-	12,5	12,5	-	12,5	12,5	-	13,5	13,5	-	14,5	14,5	-
Freiberufler (FSVG)															
<i>Krankenversicherung 2)</i>	9,3	9,3	-	9,3	9,3	-	9,3	9,3	-	9,3	9,3	-	9,3	9,3	-
<i>Pensionsversicherung</i>	20,0	20,0	-	20,0	20,0	-	20,0	20,0	-	20,0	20,0	-	20,0	20,0	-
Bauern (BSVG)															
<i>Krankenversicherung 2)</i>	6,4	6,4	-	6,4	6,4	-	6,4	6,4	-	6,4	6,4	-	6,4	6,4	-
<i>Unfallversicherung</i>	1,9	1,9	-	1,9	1,9	-	1,9	1,9	-	1,9	1,9	-	1,9	1,9	-
<i>Pensionsversicherung</i>	12,5	12,5	-	12,5	12,5	-	12,5	12,5	-	13,5	13,5	-	13,5	13,5	-
Krankenversicherung der Pensionisten	3,5	-	3,5	3,5	-	3,5	3,5	-	3,5	3,5	-	3,5 3)	3,75	-	3,75

	ab 1.1.1998			ab 1.1.1999			ab 1.1.2000		
	insge- samt	Dienst- geber	Dienst- nehmer	insge- samt	Dienst- geber	Dienst- nehmer	insge- samt	Dienst- geber	Dienst- nehmer
Arbeiter und Angestellte (ASVG)									
<i>Krankenversicherung</i>									
Arbeiter,									
die, dem EFZG nicht unterliegen 1)	9,1	4,55	4,55	9,1	4,55	4,55	9,1	4,55	4,55
die dem EFZG unterliegen 1)	7,9	3,95	3,95	7,9	3,95	3,95	7,9	3,95	3,95
Angestellte 1)	6,8	3,4	3,4	6,9	3,5	3,4	6,9	3,50	3,40
<i>Unfallversicherung</i>	1,4	1,4	-	1,4	1,4	-	1,4	1,4	-
<i>Pensionsversicherung</i>									
Beitrag gemäß § 51 ASVG	18,5	9,25	9,25	18,5	9,25	9,25	18,5	9,25	9,25
Zusatzbeitrag gemäß § 51a ASVG	4,3	3,3	1,0	4,3	3,3	1,0	4,3	3,3	1,0
<i>Arbeitslosenversicherung</i>	6,0	3,0	3,0	6,0	3,0	3,0	6,0	3,0	3,0
<i>Familienlastenausgleichs fonds</i>	4,5	4,5	-	4,5	4,5	-	4,5	4,5	-
Beamte (B-KUVG)									
<i>Krankenversicherung 1)</i>	7,1	3,15	3,95	7,1	3,15	3,95	7,1	3,15	3,95
Zuschlag für erweiterte Heilbehandlung	0,4	0,4	-	0,4	0,4	-	0,4	0,4	-
<i>Unfallversicherung</i>	0,47	0,47	-	0,47	0,47	-	0,47	0,47	-
<i>Pensionsbeitrag laut PG</i>	11,75	-	11,75	11,75	-	11,75	11,75	-	11,75
Selbständig Erwerbstätige (GSVG+ FSVG)									
<i>Krankenversicherung 2)</i>									
für Wirtschaftskammermitglieder	9,1	9,1	-	9,1	9,1	-	9,1	9,1	-
für hauptberuflich selbst.Erwerbst.	9,1	9,1	-	9,1	9,1	-	9,1	9,1	-
für nebenberuflich selbst.Erwerbst.	9,1	9,1	-	9,1	9,1	-	9,1	9,1	-
<i>Pensionsversicherung</i>									
für Wirtschaftskammermitglieder	14,5	14,5	-	14,5	14,5	-	14,5	14,5	-
für hauptberuflich selbst.Erwerbst.	15,0	15,0	-	15,5	15,5	-	16,0	16,0	-
für nebenberuflich selbst.Erwerbst.	15,0	15,0	-	15,5	15,5	-	16,0	16,0	-
nach dem FSVG	20,0	20,0	-	20,0	20,0	-	20,0	20,0	-
Bauern (BSVG)									
<i>Krankenversicherung 2)</i>	6,4	6,4	-	6,4	6,4	-	6,4	6,4	-
<i>Unfallversicherung</i>	1,9	1,9	-	1,9	1,9	-	1,9	1,9	-
<i>Pensionsversicherung</i>	14,0	14,0	-	14,0	14,0	-	14,0	14,0	-
Krankenversicherung der Pensionisten	3,75	-	3,75	0,00	0,00	0,00	3,75	-	3,75

1) inkl. Zusatzbeitrag von 0,5 % (DG 0,25 %, DN 0,25 %)

2) inkl. Zusatzbeitrag 0,5 %

3) ab 1.8.1996 3,75 %

*) bis 31.3.1995 keine Änderung;
ab 1.4.1995 Pensionsbeitrag der Beamten
laut PG um 1,5 Prozentpunkte erhöht

Die wichtigsten Beitragsgrundlagen in Schilling

	1995	1996	1997	1998	1999	2000
Arbeiter und Angestellte (ASVG)						
KV, UV, PV, AIV						
Geringfügigkeitsgrenze	3.452	3.600	3.740	3.830	3.899	3.977
Höchstbeitragsgrundlage	37.800	39.000	40.800	42.000	42.600	43.200
Beamte						
KV						
Mindestbeitragsgrundlage	5.670	5.850	--	--	--	--
Höchstbeitragsgrundlage	37.800	39.000	40.800	42.000	42.600	43.200
Selbständig Erwerbstätige (GSVG,FSVG)						
KV, PV						
Mindestbeitragsgrundlage						
nach dem GSVG	10.759 *)	12.452	13.438			
<i>für Wirtschaftskammermitglieder</i>	--	--	--	13.761	14.009	14.289
<i>für hauptberuflich selbst.Erwerbstätige</i>	--	--	--	7.400	7.400	7.400
<i>für nebenberuflich selbst.Erwerbstätige</i>	--	--	--	3.830	3.899	3.977
nach dem FSVG	10.759 *)	12.452	13.438	13.761	14.009	1.289
Höchstbeitragsgrundlage	44.100	45.500	47.600	49.000	49.700	50.400
Bauern (BSVG)						
KV, UV, PV						
Mindestbeitragsgrundlage	4.770	4.975	5.169	5.897	6.003	6.804
Höchstbeitragsgrundlage	44.100	45.500	47.600	49.000	49.700	50.400

*) ab 1.4.1995 11.459 S

Feste Beträge

	ab 1.1.1995	ab 1.1.1996	ab 1.1.1997	ab 1.1.1998	ab 1.1.1999	ab 1.1.2000
Kinderzuschuß in der Pensionsversicherung gemäß § 262 Abs. 2 ASVG						
Mindestbetrag	300 S	300 S	300 S	300 S	300 S	300 S
Höchstbetrag						
Geringfügigkeitsgrenze gemäß § 5 Abs. 1 Z 2 und Abs. 2 ASVG	3.452 S	3.600 S	3.740 S	3.830 S	3.899 S	3.977 S
Einkommensgrenze in der Krankenversicherung für die Annahme der Erwerbslosigkeit gemäß § 122 Abs. 2 Z 2 und Abs. 4 ASVG	4.136 S	4.314 S	4.482 S	4.590 S	4.673 S	4.766 S
Rezeptgebühr gemäß § 136 Abs. 3 ASVG 2)	34 S	35 S 3)	42 S	43 S	44 S	45 S
Mindestbetrag der Kostenbeteiligung bei Heilbehelfen (§ 137 Abs. 2 ASVG) und Hilfsmitteln (§ 154 Abs. 1 ASVG) 1)	248 S	259 S	269 S	276 S	281 S	287 S
Zuzahlungen bei Maßnahmen der Rehabilitation und der Festigung der Gesundheit und Gesundheitsvorsorge (ab 1.7.1996)	-	gestaffelt	gestaffelt 4)	gestaffelt 4)	gestaffelt 5)	gestaffelt 5)
Krankenscheingebühr pro Quartal 1)	-	-	50 S	50 S	50 S	50 S

1) Betreuung: Pensionisten, Kinder; bei Grenzbeiträgen

2) soweit nicht wegen besonderer sozialer Schutzbedürftigkeit eine Ausnahme vorgesehen ist

3) ab 18.1996 42 S

4) bei monatl. Bruttoeinkommen bis S 15.992,-; bei monatl. Bruttoeinkommen über S 15.992,- bis S 23.992,-; bei monatl. Bruttoeinkommen über 23.992,-

5) bei monatl. Bruttoeinkommen bis S 16.112,-

73 S

75 S

76 S

78 S

bei monatl. Bruttoeinkommen über S 16.112,- bis S 24.112,-

130 S

133 S

135 S

138 S

bei monatl. Bruttoeinkommen über 24.112,-

187 S

191 S

194 S

198 S

Sozialversicherung

Gebarungsergebnisse der Krankenversicherung

(Beträge in 1.000 Schilling)

	endgültige Erfolgs- rechnungen 1998	vorläufige Gebarungs- ergebnisse 1999	Änderung zum Vorjahr in %
Gesamteinnahmen	126.708.397	130.028.467	2,6
Beiträge für Versicherte	105.963.907	109.378.487	3,2
Bundesbeitrag	614.000	623.735	1,6
sonstige Einnahmen (inkl. Auflösung von Rückl.)	20.130.490	20.026.245	-0,5
Gesamtausgaben	126.044.674	133.403.098	5,8
ärztliche Hilfe	31.403.473	32.776.104	4,4
Heilmittel (Arzneien)	22.610.056	25.463.499	12,6
Heilbehelfe und Hilfsmittel	2.486.140	2.601.659	4,6
Zahnbehandlung, Zahnersatz	8.932.882	9.290.254	4,0
Verpflegskosten und sonst. Leistungen	3.086.144	3.527.152	14,3
Überweisungen an den Krankenanstaltenfonds	32.266.413	33.453.451	3,7
medizinische Hauskrankenpflege	141.080	129.954	-7,9
Krankengeld	5.020.131	5.631.859	12,2
Mutterschaftsleistungen	5.532.478	5.562.408	0,5
medizinische Rehabilitation	2.158.915	2.362.131	9,4
Gesundheitsfestigung und Krankheitsverhütung	893.050	961.762	7,7
Früherkennung von Krankheiten und Gesundheitsförderung	920.572	961.981	4,5
Bestattungskostenzuschuß	6.682	6.535	-2,2
Fahrtspesen und Transportkosten	1.905.016	2.053.060	7,8
Vertrauensärztl. Dienst und sonstige Betreuung	726.727	761.303	4,8
Verwaltungs- und Verrechnungsaufwand	4.560.144	4.862.976	6,6
sonstige Ausgaben	2.605.277	2.646.883	1,6
Zuweisung an Rücklagen	789.494	350.127	-55,7
Saldo	663.723	-3.374.631	-608,4

Quelle: Hauptverband der österr. Sozialversicherungsträger

Gebarungsergebnisse der Krankenversicherungsträger (Salden zwischen Einnahmen und Ausgaben)

Beträge in 1.000 Schilling

	endgültige Erfolgs- rechnungen 1998	vorläufige Gebarungs- ergebnisse 1999
Krankenversicherungsträger nach dem ASVG	1.020.267	-2.288.012
Gebietskrankenkassen	916.715	-2.243.102
Betriebskrankenkassen	109.493	34.700
VA des österr. Bergbaus	45.541	12.303
VA der österr. Eisenbahnen - Abteilung A	-51.482	-91.913
Krankenversicherungsträger nach dem B-KUVG	-186.989	-735.401
VA der österr. Eisenbahnen - Abteilung B	-63.633	-166.694
VA der öffentlich Bediensteten	-123.356	-568.707
SVA der gewerblichen Wirtschaft	396.058	446.987
SVA der Bauern	-565.613	-798.205
alle Krankenversicherungsträger	663.723	-3.374.631

Quelle: Hauptverband der österr. Sozialversicherungsträger

Beitragsleistende Versicherte in der Krankenversicherung nach sozialrechtlicher Stellung

	1985	1995	1996	1997	1998	1999	Änderung zum Vorjahr in %
Erwerbstätige	2.969.422	3.235.669	3.212.972	3.228.068	3.284.684	3.320.437	59,8%
<i>Unselbständige</i>	2.688.822	2.990.283	2.968.430	2.977.210	2.997.765	3.027.818	54,5%
Arbeiter	1.298.529	1.315.610	1.288.938	1.285.352	1.282.193	1.284.909	23,1%
Angestellte	1.114.045	1.389.042	1.392.743	1.404.586	1.429.423	1.456.109	26,2%
Beamte	276.248	285.631	286.749	287.272	286.149	284.136	5,1%
Vertragsbedienstete neu	-	-	-	-	-	2.664	0,0%
<i>Selbständige</i>	280.600	245.386	244.542	250.858	286.919	292.619	5,3%
Gewerbetreibende	147.624	158.982	161.618	170.133	179.186	188.458	3,4%
Bauern 1)	132.976	86.404	82.924	80.725	107.733	104.161	1,9%
Arbeitslose	135.972	239.895	249.594	245.009	238.802	224.807	4,0%
Pensionisten und Rentner	1.643.806	1.821.755	1.853.855	1.874.514	1.889.125	1.895.241	34,1%
sonstige Versicherte	15.747	10.162	9.898	8.955	8.663	10.821	0,2%
freiwillig Versicherte	82.477	89.945	92.221	89.485	93.672	101.285	1,8%
insgesamt	4.847.424	5.397.426	5.418.540	5.446.031	5.514.946	5.552.591	100,0%

¹⁾ einschl. pflichtversicherte Angehörige

Quelle: Hauptverband der österr. Sozialversicherungsträger; eigene Berechnungen

Geschützte Personen in der Krankenversicherung

1999	geschützte Personen in Mio.	in % der Wohn- bevölkerung
Beitragszahler	5.200.000	64,2
mitversicherte Angehörige durch Krankenfürsorgeanstalten	2.700.000	32,3
geschützte Personen	200.000	2,5
insgesamt	8.100.000	99,0

Quelle: Hauptverband der österr. Sozialversicherungsträger

Sozialversicherung

Krankenstandsfälle 1999

ArbeiterInnen

Krankenstandsdauer	Männer	in % aller Fälle	Frauen	in % aller Fälle	Männer und Frauen	in % aller Fälle
bis zu 3 Tagen	228.188	17,6	95.889	17,4	324.077	17,6
4 bis 7 Tage	455.953	35,2	174.547	31,6	630.500	34,1
8 bis 14 Tage	345.068	26,7	151.107	27,4	496.175	26,9
15 bis 21 Tage	115.796	8,9	57.193	10,4	172.989	9,4
22 und mehr Tage	149.318	11,5	73.447	13,3	222.765	12,1
Gesamtzahl der Fälle	1.294.323	100,0	552.183	100,0	1.846.506	100,0
Gesamtzahl der Tage	17.063.189		7.693.149		24.756.338	
Durchschnittsdauer in Tagen	13,18		13,93		13,41	

Angestellte

Krankenstandsdauer	Männer	in % aller Fälle	Frauen	in % aller Fälle	Männer und Frauen	in % aller Fälle
bis zu 3 Tagen	113.661	22,0	196.830	24,4	310.491	23,5
4 bis 7 Tage	199.919	38,6	307.957	38,2	507.876	38,4
8 bis 14 Tage	115.922	22,4	178.899	22,2	294.821	22,3
15 bis 21 Tage	33.717	6,5	50.441	6,3	84.158	6,4
22 und mehr Tage	54.419	10,5	71.547	8,9	125.966	9,5
Gesamtzahl der Fälle	517.638	100,0	805.674	100,0	1.323.312	100,0
Gesamtzahl der Tage	6.263.513		8.639.371		14.902.884	
Durchschnittsdauer in Tagen	12,10		10,72		11,26	

Unselbständige

Krankenstandsdauer	Männer	in % aller Fälle	Frauen	in % aller Fälle	Männer und Frauen	in % aller Fälle
bis zu 3 Tagen	341.849	18,9	292.719	21,6	634.568	20,0
4 bis 7 Tage	655.872	36,2	482.504	35,5	1.138.376	35,9
8 bis 14 Tage	460.990	25,4	330.006	24,3	790.996	25,0
15 bis 21 Tage	149.513	8,3	107.634	7,9	257.147	8,1
22 und mehr Tage	203.737	11,2	144.994	10,7	348.731	11,0
Gesamtzahl der Fälle	1.811.961	100,0	1.357.857	100,0	3.169.818	100,0
Gesamtzahl der Tage	23.326.702		16.332.520		39.659.222	
Durchschnittsdauer in Tagen	12,87		12,03		12,51	

Quelle: Hauptverband der österr. Sozialversicherungsträger

Wichtige Ausgaben der Krankenversicherung

(Beträge in 1.000 Schilling)

	1999 *)	Anteil in %
Spitäler 1)	36.980.603	27,7
ärztliche Hilfe	32.776.104	24,6
Heilmittel und Heilbehelfe	28.065.158	21,0
Krankengeld	5.631.859	4,2
Mutterschaftsleistungen	5.562.408	4,2
Zahnbehandlung, Zahnersatz	9.290.254	7,0
sonstige Ausgaben 2)	15.096.712	11,3
Gesamtausgaben der KV	133.403.098	100,0

*) vorläufige Gebarungsergebnisse

1) inkl. Überweisungen an den Krankenanstaltenfonds

2) inkl. Zuweisung an Rücklagen

Quelle: Hauptverband der österr. Sozialversicherungsträger

Aufwendungen der Krankenversicherungsträger für Heilmittel

Jahr	Zahl der Verordnungen	Ausgaben in Mio. Schilling	Kosten je Verordnung
1986	74.508.107	7.478	100,36
1987	75.188.442	7.966	105,95
1988	77.473.524	8.637	111,48
1989	79.437.415	9.188	115,66
1990	81.146.734	9.849	121,37
1991	84.496.892	10.827	128,13
1992	88.383.745	12.079	136,67
1993	90.437.021	13.262	146,64
1994	92.397.849	14.367	155,49
1995	94.512.412	15.124	160,02
1996	93.196.449	16.058	172,30
1997	91.885.232	19.892	216,49
1998	96.403.598	22.610	234,53
1999 *)	101.405.922	25.463	251,10

*) Schätzung, vorläufige Erfolgsrechnung, ab 1997 inkl. Umsatzsteuer

Quelle: Hauptverband der öst. Sozialversicherungsträger

Gebahrungsergebnisse der Unfallversicherung

(Beträge in 1.000 Schilling)

	endgültige Erfolgs- rechnungen 1998	vorläufige Gebahrungs- ergebnisse 1999	Änderung zum Vorjahr in %
Gesamteinnahmen	14.263.082	14.647.897	2,7
Beiträge für Versicherte	13.360.578	13.761.345	3,0
Bundesbeitrag gemäß § 31 BSVG	336.585	338.000	0,4
sonstige Einnahmen	565.919	548.552	-3,1
Gesamtausgaben	13.331.280	13.948.601	4,6
Rentenaufwand	5.955.618	6.363.288	6,8
Beihilfen	14.403	14.511	0,7
Bestattungskostenbeitrag	8.427	8.587	1,9
Unfallheilbehandlung	3.757.768	3.663.765	-2,5
Körperersatzstücke und Hilfsmittel	170.647	179.237	5,0
Rehabilitation	715.354	729.434	2,0
Unfallverhütung und erste Hilfe	534.624	609.374	14,0
Beiträge zur Krankenversicherung der RentnerInnen	135	119	-11,9
Fahrtspesen und Transportkosten	32.324	33.474	3,6
Vertrauensärztlicher Dienst und sonstige Betreuung	94.838	98.811	4,2
Auszahlungsgebühren	7.672	7.714	0,5
Verwaltungs- und Verrechnungsaufwand	1.153.798	1.206.876	4,6
Abschreibungen	458.757	472.250	2,9
sonstige und ao. Aufwendungen	364.259	521.051	43,0
Zuweisung an Rücklagen	62.656	40.110	-36,0
Saldo	931.802	699.296	

Quelle: Hauptverband der österr. Sozialversicherungsträger

RentenbezieherInnen und Durchschnittsrenten in der Unfallversicherung

	Anzahl der Renten			Durchschnittsrenten		
	1998	1999	Änderung zum Vorjahr in %	1998	1999	Änderung zum Vorjahr in %
Versehrtenrenten	90.811	89.694	-1,2%	3.198	3.293	3,0%
bis 49 v.H. M. d. E.	80.154	79.162	-1,2%	2.441	2.517	3,1%
50 - 99 v. H. M. d. E.	8.534	8.412	-1,4%	7.647	7.842	2,6%
Vollrenten	2.123	2.120	-0,1%	13.895	14.230	2,4%
Witwen(Witwer)renten	15.250	15.107	-0,9%	5.584	5.779	3,5%
Waisenrenten	4.306	4.111	-4,5%	3.968	4.079	2,8%
Eltern(Geschwister)renten	38	31	-18,4%	3.398	3.594	5,8%
Renten insgesamt	110.405	108.943	-1,3%	3.557	3.667	3,1%

Quelle: Hauptverband der österr.Sozialversicherungsträger; eigene Berechnungen

Zusammentreffen von Unfallrente und Pension

(in Schilling)

Dezember 1999	Männer	Frauen	Männer und Frauen
Rente	3.833	3.998	3.900
Pension	12.885	7.527	10.703
Rente und Pension	16.718	11.525	14.603

*) inkl. Ausgleichszulagen und Kinderzuschüsse

Quelle: Hauptverband der österr. Sozialversicherungsträger

Gebarungsergebnisse der Pensionsversicherung

(Beträge in 1.000 Schilling)

	endgültige Erfolgs- rechnungen 1998	vorläufige Gebarungs- ergebnisse 1999	Änderung zum Vorjahr in %
Gesamteinnahmen	281.606.527	293.848.659	4,3
Beiträge für Versicherte 1)	212.743.944	219.180.372	3,0
Bundesbeitrag	56.753.548	63.231.393	11,4
Ersätze für Ausgleichszulagen	10.956.428	10.411.736	-5,0
sonstige Einnahmen	1.152.607	1.025.158	-11,1
Gesamtausgaben	282.308.545	294.716.758	4,4
Pensionsaufwand	247.185.343	258.930.417	4,8
Ausgleichszulagen	10.956.428	10.411.736	-5,0
Überweisungsbeträge und Beitragserstattungen	1.070.802	954.478	-10,9
Gesundheitsvorsorge und Rehabilitation	4.085.906	4.415.249	8,1
Beiträge zur Krankenversicherung der Pensionisten	10.641.627	11.293.042	6,1
sonstige Leistungen	405.440	430.579	6,2
Auszahlungsgebühren	146.790	142.903	-2,6
Verwaltungs- und Verrechnungsaufwand	5.153.821	5.367.880	4,2
sonstige Ausgaben	1.973.070	1.916.529	-2,9
Zuweisung an Rücklagen	689.318	853.945	23,9
Saldo	-702.018	-868.099	

¹⁾ inkl. Beiträge aus dem Ausgleichsfonds der PV-Träger

Quelle: Hauptverband der österr. Sozialversicherungsträger

Gebarungsergebnisse der Pensionsversicherung im Jahre 1999 *)

(Beträge in Mio Schilling)

	PV der Unselbständigen	PV der Selbständigen	PV insgesamt
Gesamteinnahmen	247.509	46.339	293.849
Beiträge für Versicherte	155.267	14.608	169.875
Beiträge aus dem Ausgleichsfonds	47.530	1.775	49.305
Beiträge des Bundes	37.574	25.657	63.231
Ausgleichszulagenersätze	6.272	4.140	10.412
sonstige Einnahmen	866	159	1.025
Gesamtausgaben	248.358	46.359	294.717
Pensionsaufwand	221.286	37.644	258.930
Ausgleichszulagenaufwand	6.272	4.140	10.412
Gesundheitsvorsorge und Rehabilitation	3.637	779	4.415
Beiträge zur KV der Pensionisten	9.086	2.203	11.290
sonstige Leistungen	1.331	60	1.391
Verwaltungsaufwand	4.272	1.096	5.368
sonstige Ausgaben	2.473	437	2.910
Saldo	-848	-20	-868

*) vorläufige Gebarungsergebnisse

Quelle: Hauptverband der österr. Sozialversicherungsträger

Ausgaben für Pensionen in % des Pensionsaufwands

1999	PV der Unselb- ständigen	PV der Selb- ständigen	gesamte PV
Invaliditätspensionen	18,5	19,4	18,7
Alterspensionen	64,8	63,1	64,6
Witwen(r)pensionen	15,9	16,9	16,1
Waisenpensionen	0,7	0,7	0,7
Pensionsaufwand (in 1.000 S)	221.142.388	37.634.485	258.776.873

¹⁾ vorläufige Gebarungsergebnisse

Quelle: Hauptverband der öst. Sozialversicherungsträger

Bundesmittel nach Pensionsversichersträgern
(Beträge in 1.000 Schilling)

	endgültige Erfolgsrechnungen 1998					vorläufige Gebarungsergebnisse 1999 *)				
	Gesamt- ausgaben 1)	Bundes-beitrag	AZ-Ersätze	Bundesmittel 2)	in % der Gesamt- ausgaben	Gesamt- ausgaben 1)	Bundes-beitrag	AZ-Ersätze	Bundesmittel 2)	in % der Gesamt- ausgaben
PV der Unselbständigen	237.357.925	32.428.235	6.588.617	39.016.852	16,4	248.357.623	37.574.260	6.271.691	43.845.951	17,7
PVA der Arbeiter	117.701.903	21.174.395	5.845.715	27.020.110	23,0	121.600.603	24.286.259	5.553.878	29.840.137	24,5
VA der österr. Eisenbahnen	2.498.921	483.799	49.110	532.909	21,3	3.100.655	878.475	46.681	925.156	29,8
PVA der Angestellten	112.011.363	9.067.964	621.748	9.689.712	8,7	118.436.859	10.616.917	606.000	11.222.917	9,5
VA des österr. Bergbaus	5.145.738	1.702.077	72.044	1.774.121	34,5	5.219.506	1.792.609	65.132	1.857.741	35,6
PV der Selbständigen	44.772.362	24.325.313	4.367.811	28.693.124	64,1	46.168.893	25.657.133	4.140.045	29.797.178	64,5
SVA der gewerbli. Wirtschaft	24.551.322	12.777.144	1.064.669	13.841.813	56,4	25.523.633	13.561.233	993.915	14.555.148	57,0
SVA der Bauern	20.221.040	11.548.169	3.303.142	14.851.311	73,4	20.645.260	12.095.900	3.146.130	15.242.030	73,8
gesamte Pensionsversicherung	282.130.287	56.753.648	10.956.428	67.709.076	24,0	294.628.516	53.231.393	10.411.738	73.643.129	25,0

1) ohne VA des österr. Bergbaus
2) Bundesbeitrag und Bundesausgaben

Quelle: Nachrechnung der letzten Bundesrechnungsträger; eigene Berechnungen

Bundesmittel zur Pensionsversicherung

	Gesamtauf- wendungen der PV einschl. Aus- gleichszulagen 1) 2)	Bundesmittel (Bundesbeiträge + Ausgleichs- zulagen)	Anteil der Bundesmittel an den Gesamtauf- wendungen
	in Mio.S	in Mio.S	in %
1955	4.158	891	21,4
1960	8.320	1.983	23,8
1965	17.543	5.296	30,2
1970	30.156	9.430	31,3
1975	59.665	20.200	33,9
1980	100.056	22.286	22,3
1985	148.316	41.087	27,7
1990	197.441	51.184	25,9
1991	212.921	56.189	26,4
1992	226.088	56.487	25,0
1993	232.498	57.486	24,7
1994	240.065	57.412	23,9
1995	252.945	63.456	25,1
1996	265.413	64.814	24,4
1997	272.144	65.949	24,2
1998	281.441	67.710	24,1
1999	293.352	71.803	24,5

1) ohne VA d.öst.Notariates

2) ohne Rücklagen

Quelle: eigene Berechnungen

Belastungsquoten in der gesetzlichen Pensionsversicherung *)

Jahr	PVA der Arbeiter	PVA der Angestellten	SVA der gew. Wirtschaft	SVA der Bauern	gesamte PV
1965	458	290	408	435	417
1970	549	312	525	542	487
1975	584	278	685	763	504
1980	605	296	701	903	522
1985	687	359	728	986	585
1990	696	374	703	1.047	590
1995	741	389	692	921	601
1996	766	400	688	939	616
1997	773	408	654	956	620
1998	775	412	627	966	619
1999	777	414	596	982	617

*) auf 1.000 Versicherungsverhältnisse in der Pensionsversicherung entfallen ... Pensionen

Quelle: Hauptverband der österr. Sozialversicherungsträger

Volkswirtschaftliches Pensionskonto

Ausgaben in Mio. S	1998		1999 *)	Änderung zum Vorjahr in %	Einnahmen in Mio. S	1998		1999 *)	Änderung zum Vorjahr in %
	1998	1999 *)				1998	1999 *)		
Pensionsaufwand 1)	377.314	391.331		3,7%	Beiträge für Versicherte 7)	226.211	231.632		2,4%
PV der Unselbständigen 2)	226.273	236.922		4,7%	PV der Unselbständigen 8)	183.706	189.175		3,0%
PV der Selbständigen	42.774	43.988		2,8%	PV der Selbständigen	15.655	15.936		1,8%
öff. Rechtsträger	108.267	110.421		2,0%	öff. Rechtsträger	26.850	26.521		-1,2%
- davon Bund 3) 4)	70.092	71.299		1,7%	- davon Bund 3) 4)	18.494	18.668		0,9%
- davon Länder und Gemeinden 3)	34.758	35.570		2,3%	- davon Länder und Gemeinden 3)	8.186	7.688		-6,1%
- davon sonstige öff. Rechtsträger 5)	3.417	3.552		4,0%	- davon sonstige öff. Rechtsträger 5)	170	165		-2,9%
Gesundheitsvorsorge und Rehabilitation (PV)	4.085	4.414		8,1%	Pensionsübernahmen öff. Rechtsträger 9)	81.417	83.899		3,0%
					- davon Bund 3) 4)	51.598	52.631		2,0%
					- davon Länder und Gemeinden 3)	26.572	27.882		4,9%
					- davon sonstige öff. Rechtsträger 5)	3.247	3.386		4,3%
allgemeiner Verwaltungsaufwand (PV)	5.154	5.368		4,2%	Beiträge des Bundes zur PV	81.612	88.295		8,2%
					- davon PV der Unselbständigen 10)	52.426	57.977		10,6%
					- davon PV der Selbständigen	29.186	30.318		3,9%
sonstige Ausgaben der PV-Träger 6)	4.296	4.315		0,4%	sonstige Einnahmen der PV-Träger 11)	917	768		-16,2%
Gesamtausgaben	390.849	405.428		3,7%	Gesamteinnahmen	390.157	404.594		3,7%

Saldo: Ausgabenüberschuß

-692 -834

Anteil des Pensions- und Rentenaufwands in %

am BIP	14,5%	14,6%
am Bundesbudget	33,7%	32,4%
am Volkseinkommen	19,9%	20,2%

1) inkl. Ausgleichszulagen und KV der Pensionisten

2) inkl. Sonderhegeld nach dem NSchG

3) Hoheitsverwaltung und Betriebe inkl. ÖBB und PTA

4) inkl. Kriegovertersorgung, Heeresversorgung, Opferfürsorge und Kleinrentnerentschädigung

5) Sozialversicherungsträger, Kammern und Bundesfonds

6) Überweisungsbeträge, Beitragserstattungen, sonstige Versicherungsleistungen, sonstige Ausgaben der PV-Träger

*) vorläufige Werte

Quelle: Österr. Statistisches Zentralamt; eigene Berechnungen

Anteil an den Gesamteinnahmen in %

an den Beiträgen für Versicherte	58,0%	57,3%
an den Pensionsübernahmen öff. Rechtsträger	20,9%	20,7%
an den Beiträgen des Bundes zur PV	20,9%	21,8%

7) Pflichtbeiträge, freiwillige Beiträge, Zusatzbeiträge zur PV (Ausgleichsfonds), Pensionsversicherungsbeiträge der Beamten des Ruhestands

8) inkl. NSchG-Beitrag

9) als Differenz zwischen Pensionsaufwand und Pensionsbeitragseinnahmen

10) inkl. Beitrag für Sonderhegeld nach dem NSchG

11) sonstige Einnahmen aus dem Ausgleichsfonds der PV-Träger, Beiträge zur Deckung des Fehlbetrags NSchG, Sonstiges

Pensionsstände nach Pensionsversicherungsträgern und Pensionsarten

Dezember 1999	PVA der Arbeiter	VA der öst. Eisenbahnen	PVA der Angestellten	VA des öst. Bergbaus
Invaliditätspensionen	219.410	3.125	71.184	4.982
Alterspensionen	462.620	8.752	388.949	9.218 ¹⁾
davon vorzeitige AP bei				
Arbeitslosigkeit	9.940	31	8.411	76
langer Versicherungsdauer	44.599	985	67.455	1.239
Gleitpensionen	29	0	709	0
geminderter Arbeitsfähigkeit	45.474	1.100	17.369	160
Witwenpensionen	239.225	6.189	104.909	9.486
Witwerpensionen	17.099	247	12.885	63
Waisenpensionen	28.317	441	12.557	534
alle Pensionen	966.671	18.754	590.484	24.283

Dezember 1999	SVA der gew. Wirtschaft	SVA der Bauern	VA des öst. Notariats	gesamte PV
Invaliditätspensionen	19.644	59.976	6	378.327
Alterspensionen	85.080	80.185	125	1.034.929 ¹⁾
davon vorzeitige AP bei				
Arbeitslosigkeit	144	4	0	18.606
langer Versicherungsdauer	9.530	7.623	0	131.431
Gleitpensionen	38	0	0	776
geminderter Arbeitsfähigkeit	4.958	12.638	0	81.699
Witwenpensionen	43.713	39.940	154	443.616
Witwerpensionen	2.618	4.240	0	37.152
Waisenpensionen	3.291	5.295	18	50.453
alle Pensionen	154.346	189.636	303	1.944.477

1) inkl. Knappschaftssold

Quelle: Hauptverband der österr. Sozialversicherungsträger

Pensionsstände nach Geschlecht und Pensionsart

Dezember 1999	Männer		Frauen		Männer und Frauen
	absolut	in %	absolut	in %	
Invaliditätspensionen	216.586	57,2	161.741	42,8	378.327
Alterspensionen 1)	453.279	43,8	581.650	56,2	1.034.929
davon vorzeitige Alterspensionen					
bei Arbeitslosigkeit	2.723	14,6	15.883	85,4	18.606
bei langer Versicherungsdauer	61.839	47,1	69.592	52,9	131.431
Gleitpensionen	324	41,8	452	58,2	776
bei geminderter Arbeitsfähigkeit	71.186	87,1	10.513	12,9	81.699
Witwen(r)pensionen	37.152	7,7	443.616	92,3	480.768
Waisenpensionen	24.960	49,5	25.493	50,5	50.453
alle Pensionen 2)	731.977	37,6	1.212.500	62,4	1.944.477

1) einschl. Knappschaftssold

2) inkl. Notare

Quelle: Hauptverband der österr. Sozialversicherungsträger;
eigene Berechnungen

PensionsbezieherInnen

Dezember 1999	Invaliditäts- pensionen		Alters- pensionen *)		Witwen(r)- pensionen	
	M	F	M	F	M	F
PVA der Arbeiter	137.947	81.463	205.038	257.582	17.099	239.225
VA der öst. Eisenbahnen	2.129	996	4.905	3.847	247	6.189
PVA der Angestellten	36.365	34.819	148.797	240.152	12.885	104.909
VA des öst. Bergbaus	4.495	487	8.132	1.086	63	9.486
SVA der gew. Wirtschaft	10.919	8.725	46.592	38.488	2.618	43.713
SVA der Bauern	24.725	35.251	39.690	40.495	4.240	39.940
VA des öst. Notariats	6	0	125	0	0	154
gesamte PV	216.586	161.741	453.279	581.650	37.152	443.616

Dezember 1999	Waisen- pensionen		alle Pensionen		
	M	F	M	F	M+F
PVA der Arbeiter	13.912	14.405	373.996	592.675	966.671
VA der öst. Eisenbahnen	229	212	7.510	11.244	18.754
PVA der Angestellten	6.300	6.257	204.347	386.137	590.484
VA des öst. Bergbaus	272	262	12.962	11.321	24.283
SVA der gew. Wirtschaft	1.654	1.637	61.783	92.563	154.346
SVA der Bauern	2.584	2.711	71.239	118.397	189.636
VA des öst. Notariats	9	9	140	163	303
gesamte PV	24.960	25.493	731.977	1.212.500	1.944.477

*) einschließlich Knappschaftssold

Quelle: Hauptverband der österr. Sozialversicherungsträger

PensionsbezieherInnen und Pensionen *) in Österreich zum Stichtag 1. Juli 1999

	Männer	Frauen	Männer und Frauen
PensionistInnen	825.369	1.093.304	1.918.673
mit einer Pension	791.608	868.740	1.660.348
mit zwei Pensionen	33.532	222.170	255.702
mit drei Pensionen	229	2.394	2.623
Anteil der PensionistInnen mit mehr als einer Pension	4,1%	20,5%	13,5%
Pensionen	859.362	1.320.282	2.179.644

*) gesetzliche Pensionsversicherung und Beamtenpensionen

Quelle: Hauptverband der ösl. Sozialversicherungsträger

PensionsbezieherInnen im Inland in Prozent der Bevölkerung (Dezember 1998)

Geburtsjahr	ALLE PENSIONSBEZIEHER				DIREKTPENSIONSBEZIEHER			
	Männer und Frauen	Männer	Frauen	Saldo Männer - Frauen	Männer und Frauen	Männer	Frauen	Saldo Männer - Frauen
1944 und später	2,11	1,81	2,43	-0,62	0,94	1,07	0,81	0,25
1943	22,63	11,22	33,76	-22,53	19,47	10,24	28,48	-18,25
1942	29,29	14,25	43,95	-29,69	26,33	13,22	39,10	-25,88
1941	36,87	23,64	49,65	-26,01	33,76	22,66	44,49	-21,83
1940	43,57	33,29	53,47	-20,18	40,35	32,40	48,02	-15,62
1939	47,38	38,34	56,03	-17,69	43,73	37,43	49,76	-12,33
1938	61,74	59,50	63,89	-4,39	58,35	58,85	57,86	0,98
1937	68,12	70,31	66,06	4,25	64,73	69,75	60,01	9,75
1936	70,08	73,59	66,85	6,74	66,34	73,06	60,17	12,88
1935	70,89	75,01	67,19	7,82	66,70	74,44	59,77	14,67
1934	71,34	75,84	67,40	8,45	66,81	75,31	59,35	15,96
1933	73,42	78,89	68,63	10,26	68,36	78,36	59,62	18,74
1932	73,57	79,59	68,39	11,21	68,15	79,01	58,79	20,22
1931	73,61	79,65	68,46	11,19	67,89	79,06	58,36	20,70
1930	74,22	80,18	69,23	10,95	67,85	79,62	58,01	21,61
1929	75,16	81,15	70,25	10,90	68,19	80,48	58,12	22,36
1928	73,66	78,90	69,51	9,39	66,32	78,24	56,87	21,37
1927	74,20	78,58	70,94	7,64	66,13	77,79	57,47	20,32
1926	73,41	76,55	71,35	5,19	64,22	75,62	56,74	18,88
1925	74,61	77,05	73,16	3,89	64,49	75,95	57,66	18,29
1924	74,99	76,91	73,93	2,97	63,62	75,98	56,86	19,11
1923	75,90	76,73	75,47	1,26	63,22	75,53	56,89	18,64
1922	75,54	75,91	75,35	0,55	61,57	74,66	54,74	19,92
1921	75,20	74,47	75,57	-1,10	59,90	73,13	53,26	19,87
1920	75,91	76,24	75,75	0,49	59,47	74,95	52,06	22,89
1919	76,36	75,59	76,73	-1,14	58,74	74,03	51,52	22,51
1918	74,69	73,30	75,36	-2,07	55,78	71,86	48,04	23,82
1917	75,12	72,80	76,18	-3,39	55,30	71,41	47,89	23,52
1916	75,98	71,73	77,79	-6,05	54,35	69,70	47,79	21,90
1915	76,73	70,90	79,19	-8,28	54,07	68,60	47,93	20,67
1914	77,37	73,37	78,97	-5,60	53,79	71,38	46,72	24,66
1913	78,31	74,24	79,94	-5,69	53,58	72,44	46,05	26,38
1912	79,03	75,75	80,29	-4,53	53,03	73,71	45,07	28,64
1911	76,80	72,52	78,39	-5,87	50,69	70,47	43,34	27,13
1910	79,96	75,33	81,54	-6,20	52,09	73,11	44,91	28,19
1909	90,36	86,80	91,52	-4,72	58,20	84,46	49,68	34,78
1908 und früher	82,68	75,78	84,74	-8,96	51,83	73,77	45,27	28,50

Quelle: BMSG, eigene Berechnungen

Vollpensionen und zwischenstaatliche Teilpensionen nach Pensionsversicherungsträgern Dezember 1999

	Invaliditätspensionen		Alterspensionen 1)		Witwer(n)pensionen	
	mit zwischen- staatlichen Teil- leistungen	ohne zwischen- staatliche Teil- leistungen	mit zwischen- staatlichen Teil- leistungen	ohne zwischen- staatliche Teil- leistungen	mit zwischen- staatlichen Teil- leistungen	ohne zwischen- staatliche Teil- leistungen
	PVA der Arbeiter	219.410	196.200	462.620	384.262	256.324
VA der öst. Eisenbahnen	3.125	2.485	8.752	7.464	6.436	5.434
PVA der Angestellten	71.184	65.592	388.949	346.430	117.794	102.032
VA des öst. Bergbaus	4.982	4.362	8.706	7.506	9.549	8.204
PV nach dem ASVG	298.701	268.639	869.027	745.662	390.103	334.384
SVA der gew. Wirtschaft	19.644	18.856	85.080	81.589	46.331	44.758
SVA der gew. Bauern	59.976	58.971	80.185	78.374	44.180	43.564
gesamte PV 2)	378.321	346.466	1.034.292	905.625	480.614	422.706

	Waisenspensionen		alle Pensionen	
	mit zwischen- staatlichen Teil- leistungen	ohne zwischen- staatliche Teil- leistungen	mit zwischen- staatlichen Teil- leistungen	ohne zwischen- staatliche Teil- leistungen
	PVA der Arbeiter	28.317	25.989	966.671
VA der öst. Eisenbahnen	441	369	18.754	15.752
PVA der Angestellten	12.557	11.635	590.484	525.689
VA des öst. Bergbaus	534	513	23.771	20.585
PV nach dem ASVG	41.849	38.506	1.599.680	1.387.191
SVA der gew. Wirtschaft	3.291	3.185	154.346	148.388
SVA der Bauern	5.295	5.234	189.636	186.143
gesamte PV 2)	50.435	46.925	1.943.662	1.721.722

1) ohne Knappschaftssold

2) ohne VA des öst. Notariats

Quelle: Hauptverband der öst. Sozialversicherungsträger

Pensionen nach dem Wohnsitz der PensionistInnen

Dezember 1999	Österreich	Ausland	alle Pensionen
PVA der Arbeiter	819.896	146.775	966.671
VA der öst. Eisenbahnen	16.876	1.878	18.754
PVA der Angestellten	537.771	52.713	590.484
VA des öst. Bergbaus 1)	22.518	1.765	24.283
PV der Unselbständigen	1.397.061	203.131	1.600.192
SVA der gew. Wirtschaft	151.450	2.896	154.346
SVA der Bauern	188.891	745	189.636
VA des öst. Notariats	303	0	303
PV der Selbständigen 2)	340.644	3.641	344.285
PV insgesamt	1.737.705	206.772	1.944.477

1) einschließlich Knappschaftssold

2) einschließlich Höherversicherungspensionen

Quelle: Hauptverband der österr. Sozialversicherungsträger

Mehrfachpensionsbezug aus der gesetzlichen Pensionsversicherung und Beamtenpensionen

(Stichtag 1. Juli)

Jahr	Bezug einer Pension			Bezug von zwei Pensionen			Bezug von drei Pensionen		
	Männer	Frauen	insgesamt	Männer	Frauen	insgesamt	Männer	Frauen	insgesamt
1984	543.062	543.062	1.086.124	5.558	148.075	153.633	11	237	248
1986	649.145	804.764	1.453.909	14.431	181.250	195.681	114	3.179	3.293
1987	665.346	807.715	1.473.061	16.645	186.129	202.774	140	3.292	3.432
1988	676.951	809.460	1.486.411	18.337	189.359	207.696	141	3.261	3.402
1989	690.741	812.125	1.502.866	19.975	192.913	212.888	159	3.208	3.367
1990	698.344	812.203	1.510.547	21.480	195.762	217.242	157	3.120	3.277
1991	707.965	813.454	1.521.419	22.992	198.390	221.382	172	3.017	3.189
1992	719.973	813.897	1.533.870	24.509	200.884	225.393	191	2.957	3.148
1993	729.940	813.807	1.543.747	25.935	203.361	229.296	194	2.867	3.061
1994	747.200	827.004	1.574.204	27.351	207.568	234.919	205	2.788	2.993
1995	761.243	838.449	1.599.692	28.760	211.489	240.249	207	2.715	2.922
1996	773.670	847.573	1.621.243	29.961	214.496	244.457	209	2.654	2.863
1997	779.802	855.766	1.635.568	31.223	217.129	248.352	226	2.579	2.805
1998	784.139	862.859	1.646.998	32.407	220.162	252.569	231	2.488	2.719
1999	791.608	868.740	1.660.348	33.532	222.170	255.702	229	2.394	2.623

Quelle: Hauptverband der österr. Sozialversicherungsträger

Häufigkeit der Bezieherinnen *einer* Direkt pension, *einer* Hinterbliebenen pension und von Mehrfachpensionen im Inland (Dezember 1998)

Geburtsjahr	MÄNNER								FRAUEN									
	Personen mit einer Direkt pension	Personen mit Mehrfachpensionen	Personen mit einer Hinterbliebenenpension	Rest	Bevölkerung	Direkt pensionen in % der Bevölkerung	Mehrfachpensionen bezieher in % der Bevölkerung	Hinterbliebenenpension in % der Bevölkerung	Keine Pension bezieher in % der Bevölkerung	Personen mit einer Direkt pension	Personen mit Mehrfachpensionen	Personen mit einer Hinterbliebenenpension	Rest	Bevölkerung	Direkt pensionen in % der Bevölkerung	Mehrfachpensionen bezieher in % der Bevölkerung	Hinterbliebenenpension in % der Bevölkerung	Keine Pension bezieher in % der Bevölkerung
1944 und später	31.222	1.142	22.464	2.981.785	3.036.613	1,03	0,04	0,74	98,19	22.012	1.760	47.197	2.851.001	2.921.970	0,75	0,06	1,62	97,57
1943	4.768	90	469	42.132	47.459	10,05	0,19	0,99	88,78	12.841	1.019	2.567	32.236	48.663	26,39	2,09	5,28	66,24
1942	6.147	104	489	40.548	47.288	13,00	0,22	1,03	85,75	17.553	1.415	2.349	27.191	48.508	36,19	2,92	4,84	56,05
1941	12.212	219	536	41.893	54.860	22,26	0,40	0,98	76,36	23.015	2.244	2.928	28.585	56.772	40,54	3,95	5,16	50,35
1940	18.520	315	521	38.780	58.136	31,86	0,54	0,90	66,71	26.069	2.881	3.289	28.050	60.289	43,24	4,78	5,46	46,53
1939	20.052	336	498	33.588	54.474	36,81	0,62	0,91	61,66	25.265	3.075	3.572	25.042	56.954	44,36	5,40	6,27	43,97
1938	22.536	397	255	15.783	38.971	57,83	1,02	0,65	40,50	20.590	2.903	2.446	14.661	40.600	50,71	7,15	6,02	36,11
1937	23.604	431	193	10.229	34.457	68,50	1,25	0,56	29,69	18.834	3.120	2.216	12.416	36.586	51,48	8,53	6,06	33,94
1936	23.925	459	179	8.814	33.377	71,68	1,38	0,54	26,41	18.577	3.301	2.428	12.053	36.359	51,09	9,08	6,68	33,15
1935	23.429	468	183	8.021	32.101	72,99	1,46	0,57	24,99	17.906	3.529	2.661	11.765	35.861	49,93	9,84	7,42	32,81
1934	23.566	565	170	7.741	32.042	73,55	1,76	0,53	24,16	17.755	3.902	2.937	11.898	36.492	48,65	10,69	8,05	32,60
1933	24.795	643	172	6.853	32.463	76,38	1,98	0,53	21,11	17.720	4.419	3.347	11.648	37.134	47,72	11,90	9,01	31,37
1932	25.484	741	195	6.774	33.194	76,77	2,23	0,59	20,41	17.849	4.787	3.695	12.173	38.504	46,36	12,43	9,60	31,61
1931	25.558	782	195	6.780	33.315	76,72	2,35	0,59	20,35	17.599	5.216	3.948	12.330	39.093	45,02	13,34	10,10	31,54
1930	25.835	836	189	6.638	33.498	77,12	2,50	0,56	19,82	17.537	5.681	4.493	12.316	40.027	43,81	14,19	11,22	30,77
1929	24.361	888	210	5.913	31.372	77,65	2,83	0,67	18,85	16.464	5.803	4.649	11.397	38.313	42,97	15,15	12,13	29,75
1928	23.250	983	202	6.536	30.971	75,07	3,17	0,65	21,10	16.039	6.177	4.936	11.910	39.062	41,06	15,81	12,64	30,49
1927	21.261	931	227	6.110	28.529	74,52	3,26	0,80	21,42	15.505	6.575	5.177	11.164	38.421	40,36	17,11	13,47	29,06
1926	19.203	935	246	6.246	26.630	72,11	3,51	0,92	23,45	15.750	7.250	5.924	11.613	40.537	38,85	17,88	14,61	28,65
1925	18.042	1.021	275	5.760	25.098	71,89	4,07	1,10	22,95	16.255	8.050	6.532	11.313	42.150	38,56	19,10	15,50	26,84
1924	16.519	969	215	5.315	23.018	71,77	4,21	0,93	23,09	15.677	8.262	7.186	10.973	42.098	37,24	19,63	17,07	26,07
1923	15.350	1.013	260	5.041	21.664	70,85	4,68	1,20	23,27	15.102	8.843	7.823	10.325	42.093	35,88	21,01	18,59	24,53
1922	14.959	999	266	5.150	21.374	69,99	4,67	1,24	24,09	13.748	8.658	8.438	10.088	40.932	33,59	21,15	20,61	24,65
1921	13.634	971	267	5.099	19.971	68,27	4,86	1,34	25,53	12.487	8.747	8.893	9.738	39.865	31,32	21,94	22,31	24,43
1920	12.008	984	224	4.118	17.334	69,27	5,68	1,29	23,76	10.789	8.068	8.576	8.779	36.202	29,80	22,26	23,69	24,25
1919	8.820	716	201	3.145	12.882	68,47	5,56	1,56	24,41	7.687	6.349	6.868	6.341	27.245	28,21	23,30	25,21	23,27
1918	5.777	477	125	2.324	8.703	66,38	5,48	1,44	26,70	4.690	4.005	4.945	4.459	18.099	25,91	22,13	27,32	24,64
1917	4.895	452	104	2.037	7.488	65,37	6,04	1,39	27,20	4.126	3.674	4.609	3.879	16.288	25,33	22,56	28,30	23,82
1916	4.387	441	141	1.958	6.927	63,33	6,37	2,04	28,27	4.001	3.756	4.868	3.605	16.230	24,65	23,14	29,99	22,21
1915	4.819	521	179	2.265	7.784	61,91	6,69	2,30	29,10	4.466	4.377	5.766	3.640	18.449	24,21	23,72	31,25	20,81
1914	5.784	665	180	2.406	9.035	64,02	7,36	1,99	26,63	5.259	5.251	7.256	4.730	22.496	23,38	23,34	32,25	21,03
1913	5.298	639	146	2.111	8.196	64,64	7,80	1,81	25,76	4.586	4.880	6.964	4.124	20.554	22,31	23,74	33,88	20,06
1912	4.661	586	145	1.726	7.118	65,48	8,23	2,04	24,26	3.973	4.360	6.511	3.645	18.489	21,49	23,58	35,22	19,71
1911	3.614	471	119	1.593	5.797	62,34	8,12	2,05	27,48	3.242	3.515	5.466	3.369	15.592	20,79	22,54	35,06	21,61
1910	2.921	428	102	1.130	4.581	63,76	9,34	2,23	24,67	2.782	3.246	4.915	2.478	13.421	20,73	24,19	36,62	18,46
1909	2.352	355	75	423	3.205	73,39	11,08	2,34	13,20	2.311	2.598	4.134	838	9.881	23,39	26,29	41,84	8,48
1908 und früher	5.826	921	184	2.215	9.146	63,70	10,07	2,01	24,22	6.593	7.267	12.084	4.671	30.615	21,54	23,74	39,47	15,26
Gesamt	549.394	23.894	30.803	3.334.980	3.939.071	13,95	0,61	0,78	84,66	492.654	178.953	232.593	3.256.644	4.160.844	11,84	4,30	5,59	78,27

Quelle: BMSG, eigene Berechnungen

Erledigte Pensionsanträge 1999

	Zuerkennungen	in % der erledigten Anträge	Ablehnungen	in % der erledigten Anträge	Abtretungen, Umwandlungen und sonstige Erledigungen	in % der erledigten Anträge	im Jahr 1999 erledigte Anträge
PV der Unselbständigen	100.613	68,9	34.320	23,5	11.012	7,5	145.945
Invaliditätspensionen	14.123	34,6	22.495	55,1	4.220	10,3	40.838
Alterspensionen	60.098	80,0	9.469	12,6	5.516	7,3	75.083
Hinterbliebenenpensionen	26.392	87,9	2.356	7,8	1.276	4,2	30.024
PV der Selbständigen 1)	17.672	81,0	2.218	10,2	1.929	8,8	21.819
Invaliditätspensionen	1.487	45,3	1.339	40,8	455	13,9	3.281
Alterspensionen 1)	10.422	84,5	757	6,1	1.159	9,4	12.338
Hinterbliebenenpensionen	5.763	93,0	122	2,0	315	5,1	6.200
gesamte Pensionsversicherung 1)	118.285	70,5	36.538	21,8	12.941	7,7	167.764
Invaliditätspensionen	15.610	35,4	23.834	54,0	4.675	10,6	44.119
Alterspensionen 1)	70.520	80,7	10.226	11,7	6.675	7,6	87.421
Hinterbliebenenpensionen	32.155	88,8	2.478	6,8	1.591	4,4	36.224

1) inkl. Knappschaftssold und Notare

Quelle: Hauptverband der österr. Sozialversicherungsträger;
eigene Berechnungen

Zahl der erstmalig neuzuerkannten Pensionen im Jahr 1999

	Invaliditäts- pensionen			Alters- pensionen 1)			Witwer(n)- pensionen		
	Männer	Frauen	Männer und Frauen	Männer	Frauen	Männer und Frauen	Männer	Frauen	Männer und Frauen
PVA der Arbeiter	6.370	2.841	9.211	16.322	12.864	29.186	2.096	11.740	13.836
VA der öst. Eisenbahnen	148	37	185	408	170	578	35	233	268
PVA der Angestellten	2.256	2.269	4.525	12.249	16.737	28.986	1.562	5.416	6.978
VA des öst. Bergbaus	62	9	71	462	46	508	9	454	463
PV nach dem ASVG	8.836	5.156	13.992	29.441	29.817	59.258	3.702	17.843	21.545
SVA der gew. Wirtschaft	541	248	789	3.169	2.092	5.261	278	2.067	2.345
SVA der Bauern	278	284	562	2.285	2.512	4.797	509	1.962	2.471
gesamte PV 2)	9.655	5.688	15.343	34.895	34.421	69.316	4.489	21.872	26.361

	Waisen- pensionen			alle Pensionen 1)		
	Männer	Frauen	Männer und Frauen	Männer	Frauen	Männer und Frauen
PVA der Arbeiter	1.602	1.580	3.182	26.390	29.025	55.415
VA der öst. Eisenbahnen	25	25	50	616	465	1.081
PVA der Angestellten	799	709	1.508	16.866	25.131	41.997
VA des öst. Bergbaus	30	18	48	563	527	1.090
PV nach dem ASVG	2.456	2.332	4.788	44.435	55.148	99.583
SVA der gew. Wirtschaft	170	173	343	4.158	4.580	8.738
SVA der Bauern	209	181	390	3.281	4.939	8.220
gesamte PV 2)	2.835	2.686	5.521	51.874	64.667	116.541

1) ohne Knappschaftssold

2) ohne VA des öst. Notariats

Quelle: eigene Berechnungen

Erstmalige Neuzuerkennungen an Direkt pensionen nach Alter

Jahr 1999	Männer	Frauen	Männer und Frauen
Invaliditätspensionen vor 65/60	9.622	5.631	15.253
vorzeitige Alterspensionen	30.346	21.959	52.305
Anteil der Neuzuerkennungen vor Erreichen des normalen Pensionsalters	89,7%	68,8%	79,8%
Invaliditätspensionen ab 65/60	33	57	90
normale Alterspensionen	4.549	12.462	17.011
Insgesamt	44.550	40.109	84.659

Quelle: Hauptverband der österr. Sozialversicherungsträger;
eigene Berechnungen

**Neuzuerkannte Invaliditätspensionen und vorzeitige Alterspensionen
wegen geminderter Arbeitsfähigkeit
Anteil an allen neuzuerkannten Direktpensionen**

Männer	PVAder Arbeiter		PVAder Angestellten		ASVG insgesamt		SVA der gew. Wirtschaft		SVA der Bauern		gesamte PV	
	Zahl	%	Zahl	%	Zahl	%	Zahl	%	Zahl	%	Zahl	%
1970	6.329	35,9	1.444	19,1	8.265	31,7	1.217	26,7	836	35,4	10.318	32,0
1975	6.210	35,8	1.603	18,0	8.296	30,5	888	17,9	2.962	47,5	12.146	31,6
1980	8.818	47,7	2.117	23,3	11.508	40,3	756	21,1	1.638	42,2	13.902	38,6
1985	14.867	63,4	3.867	28,8	19.215	50,8	946	25,8	2.417	56,0	22.578	49,3
1990	13.169	56,1	3.056	29,0	16.711	47,5	959	28,6	1.963	52,6	19.633	46,5
1991	13.436	56,6	2.979	28,2	16.920	47,8	932	28,1	2.119	56,0	19.971	46,8
1992	13.586	56,1	3.389	32,5	17.479	48,9	966	29,1	2.305	57,6	20.750	48,2
1993 *)	12.532	55,5	3.621	35,5	16.566	49,2	1.054	21,9	2.089	59,2	19.709	46,9
1994	12.763	56,9	3.819	35,5	16.960	49,6	1.378	32,6	2.648	63,3	20.986	49,3
1995	15.148	61,4	4.458	39,8	20.024	54,4	1.355	35,9	2.314	66,5	23.693	53,8
1996	15.614	62,6	5.127	44,2	21.188	56,5	1.416	39,7	2.040	67,3	24.644	55,9
1997	12.595	60,0	4.300	40,0	17.245	53,0	1.140	34,7	980	50,9	19.365	51,3
1998	12.382	60,6	4.360	40,8	17.036	53,4	1.280	40,0	996	54,5	19.312	52,3
1999	13.014	57,4	4.797	33,1	18.236	47,6	1.317	35,5	1.603	62,5	21.156	47,5

Frauen	Zahl	%	Zahl	%	Zahl	%	Zahl	%	Zahl	%	Zahl	%
1970	3.853	28,2	890	17,1	4.812	25,2	522	18,3	759	38,8	6.093	26,4
1975	4.073	30,3	1.356	18,1	5.524	25,9	710	24,6	1.811	46,1	8.045	28,6
1980	4.923	27,8	1.959	15,0	6.958	22,4	708	28,0	2.410	66,0	10.076	27,1
1985	6.416	37,6	2.920	19,8	9.435	29,4	748	28,5	3.398	73,2	13.581	34,5
1990	4.546	31,4	2.047	19,1	6.669	26,2	376	52,6	1.969	63,4	9.014	29,7
1991	4.688	32,3	1.942	17,9	6.709	26,3	389	20,7	2.096	62,8	9.194	29,9
1992	4.443	31,3	2.220	22,2	6.755	27,7	361	19,7	1.857	61,8	8.973	30,7
1993 *)	4.082	29,4	2.276	20,4	6.422	25,4	579	14,8	1.927	56,9	8.928	27,4
1994	4.482	24,1	2.515	15,7	7.087	20,3	631	22,1	2.193	47,5	9.911	23,4
1995	4.639	23,8	2.336	13,3	7.061	18,9	494	21,5	2.003	49,7	9.558	21,8
1996	4.183	23,1	2.353	13,3	6.806	18,3	424	19,9	1.962	52,5	8.992	21,5
1997	4.108	25,1	2.552	15,5	6.715	20,3	383	18,4	1.328	45,4	8.426	22,1
1998	4.037	27,4	2.410	15,0	6.500	20,9	419	20,7	1.187	41,7	8.106	22,6
1999	4.018	25,6	2.633	13,9	6.728	19,2	393	16,8	1.036	37,1	8.157	20,3

*) ab 1. Juli 1993 inkl. vorzeitige Alterspensionen wegen geminderter Arbeitsfähigkeit (dauernder Erwerbsunfähigkeit)

Quelle: Hauptverband der österr. Sozialversicherungsträger, eigene Berechnungen

Neuzuerkannte Pensionen wegen geminderter Arbeitsfähigkeit*) nach Krankheitsgruppen 1999 - MÄNNER UND FRAUEN

Krankheitsgruppe	PVA der Arbeiter		PVA der Angestellten		SVA d.gew. Wirtschaft		SVA der Bauern		gesamte PV 3)	
	absolut	in %	absolut	in %	absolut	in %	absolut	in %	absolut	in %
Krebs	1.057	6,2	616	8,3	108	6,3	116	4,4	1.930	6,6
psychiatrische Erkrankungen	2.649	15,6	1.970	26,5	165	9,6	190	7,2	5.052	17,2
Krankheiten des Nervensystems	538	3,2	299	4,0	49	2,9	37	1,4	939	3,2
Hypertonie und sonstige Kreislaufkrankungen	404	2,4	135	1,8	47	2,7	201	7,6	791	2,7
ischämische bzw. sonstige Herzkrankheiten und Krankheiten der Arterien 1)	1.194	7,0	535	7,2	148	8,7	97	3,7	2.003	6,8
cerebrovaskuläre Krankheiten	377	2,2	252	3,4	54	3,2	34	1,3	728	2,5
Krankheiten der oberen Luftwege bzw. der Atmungsorgane 2)	761	4,5	157	2,1	58	3,4	61	2,3	1.047	3,6
Krankheiten des Bewegungs- und Stützapparats	7.388	43,3	2.150	28,9	753	44,0	1.625	61,6	12.185	41,6
Arbeitsunfälle und Wegunfälle	478	2,8	40	0,5	36	2,1	7	0,3	567	1,9
sonstige Krankheiten	2.206	13,0	1.276	17,2	292	17,1	271	10,3	4.071	13,9
gesamt	17.032	100,0	7.430	100,0	1.710	100,0	2.639	100,0	29.313	100,0

*) Invaliditätspensionen und vorzeitige Alterspensionen wegen geminderter Arbeitsfähigkeit

1) ohne rheumatische Herzkrankungen

2) ohne Tuberkulose

3) inkl. VA der öst. Eisenbahnen und VA des öst. Bergbaus

Quelle: eigene Berechnungen

Neuzuerkannte Pensionen wegen geminderter Arbeitsfähigkeit*) nach Krankheitsgruppen 1999 - FRAUEN

Krankheitsgruppe	PVA der Arbeiter		PVA der Angestellten		SVAd.gew. Wirtschaft		SVA der Bauern		gesamte PV 3)	
	absolut	in %	absolut	in %	absolut	in %	absolut	in %	absolut	in %
Krebs	394	9,8	319	12,1	42	10,7	51	4,9	810	9,9
psychiatrische Erkrankungen	980	24,4	880	33,4	50	12,7	89	8,6	2.010	24,6
Krankheiten des Nervensystems	163	4,1	158	6,0	15	3,8	20	1,9	358	4,4
Hypertonie und sonstige Kreislaufkrankungen	65	1,6	29	1,1	6	1,5	83	8,0	184	2,3
ischämische bzw. sonstige Herzkrankheiten und Krankheiten der Arterien 1)	121	3,0	74	2,8	16	4,1	23	2,2	238	2,9
cerebrovaskuläre Krankheiten	80	2,0	80	3,0	12	3,1	12	1,2	186	2,3
Krankheiten der oberen Luftwege bzw. der Atmungsorgane 2)	123	3,1	35	1,3	10	2,5	19	1,8	187	2,3
Krankheiten des Bewegungs- und Stützapparats	1.435	35,7	550	20,9	169	43,0	605	58,4	2.808	34,4
Arbeitsunfälle und Wegunfälle	36	0,9	6	0,2	5	1,3	0	0,0	47	0,6
sonstige Krankheiten	621	15,5	502	19,1	68	17,3	134	12,9	1.329	16,3
gesamt	4.018	100,0	2.633	100,0	393	100,0	1.036	100,0	8.157	100,0

*) Invaliditätspensionen und vorzeitige Alterspensionen wegen geminderter Arbeitsfähigkeit

1) ohne rheumatische Herzkrankungen

2) ohne Tuberkulose

3) inkl. VA der öst. Eisenbahnen und VA des öst. Bergbaus

Quelle: eigene Berechnungen

Neuzuerkannte Pensionen wegen geminderter Arbeitsfähigkeit*) nach Krankheitsgruppen 1999 - MÄNNER

Krankheitsgruppe	PVA der Arbeiter		PVA der Angestellten		SVA d.gew. Wirtschaft		SVA der Bauern		gesamte PV 3)	
	absolut	in %	absolut	in %	absolut	in %	absolut	in %	absolut	in %
Krebs	663	5,1	297	6,2	66	5,0	65	4,1	1.120	5,3
psychiatrische Erkrankungen	1.669	12,8	1.090	22,7	115	8,7	101	6,3	3.042	14,4
Krankheiten des Nervensystems	375	2,9	141	2,9	34	2,6	17	1,1	581	2,7
Hypertonie und sonstige Kreislaufkrankungen	339	2,6	106	2,2	41	3,1	118	7,4	607	2,9
ischämische bzw. sonstige Herzkrankheiten und Krankheiten der Arterien 1)	1.073	8,2	461	9,6	132	10,0	74	4,6	1.765	8,3
cerebrovaskuläre Krankheiten	297	2,3	172	3,6	42	3,2	22	1,4	542	2,6
Krankheiten der oberen Luftwege bzw. der Atmungsorgane 2)	638	4,9	122	2,5	48	3,6	42	2,6	860	4,1
Krankheiten des Bewegungs- und Stützapparats	5.933	45,6	1.600	33,4	584	44,3	1.020	63,6	9.377	44,3
Arbeitsunfälle und Wegunfälle	442	3,4	34	0,7	31	2,4	7	0,4	520	2,5
sonstige Krankheiten	1.585	12,2	774	16,1	224	17,0	137	8,5	2.742	13,0
gesamt	13.014	100,0	4.797	100,0	1.317	100,0	1.603	100,0	21.156	100,0

*) Invaliditätspensionen und vorzeitige Alterspensionen wegen geminderter Arbeitsfähigkeit

1) ohne rheumatische Herzerkrankungen

2) ohne Tuberkulose

3) inkl. VA der öst. Eisenbahnen und VA des öst. Bergbaus

Quelle: eigene Berechnungen

Durchschnittliches Pensionszugangsalter Direktpensionen

	PVA der Arbeiter	PVA der Angestellten	VA d.österr. Eisenbahnen	VA d.österr. Bergbaues	ASVG insgesamt	SVA der gew. Wirtschaft *)	SVA der Bauern	PV der Selbst.	gesamte PV
Männer und Frauen									
1970	59,6	61,9	61,3	55,7	60,2	65,9	63,7	65,1	61,3
1971	59,5	61,8	61,3	55,5	60,3	65,8	65,5	65,6	61,7
1972	59,7	61,7	60,9	56,3	60,3	65,4	64,7	64,9	61,9
1973	60,1	61,5	60,6	56,5	60,5	65,3	63,5	64,3	61,7
1974	59,9	61,9	60,9	57,0	60,6	64,7	62,9	63,6	61,5
1975	59,6	61,6	60,9	56,7	60,3	64,6	62,4	63,3	61,1
1976	59,0	61,1	59,8	55,7	59,7	64,7	62,1	63,3	60,6
1977	56,7	60,6	59,2	56,6	59,4	64,6	61,6	62,7	60,3
1978	58,3	60,4	59,4	56,3	59,1	64,2	60,5	62,0	59,8
1979	57,8	59,9	59,1	53,6	56,5	63,9	59,4	61,6	59,2
1980	57,6	59,4	59,0	55,1	56,3	63,0	59,1	60,9	58,7
1981	57,3	59,4	59,2	55,6	58,1	62,6	58,9	60,5	58,5
1982	57,1	59,6	59,1	55,9	58,1	62,5	59,0	60,5	58,5
1983	56,6	59,3	58,1	56,3	57,8	62,3	58,6	60,4	58,2
1984	56,7	59,2	58,6	55,9	57,7	62,1	58,5	60,0	58,1
1985	56,6	59,3	56,5	56,3	57,7	62,0	58,4	59,9	58,1
1986	56,4	59,2	57,5	56,7	57,5	61,7	58,1	59,7	57,9
1987	56,6	58,4	58,0	56,6	57,3	61,6	58,2	59,7	57,7
1988	56,6	58,4	58,4	57,0	57,3	61,5	56,2	59,6	57,7
1989	56,6	58,6	57,8	56,0	57,4	61,2	58,4	59,6	57,8
1990	57,2	58,6	57,3	57,1	57,7	61,2	58,3	59,6	58,0
1991	57,0	58,9	58,1	56,4	57,7	61,6	56,2	59,6	58,0
1992	57,2	58,2	57,9	56,7	57,5	61,5	58,2	59,5	57,9
1993	57,5	57,9	58,2	56,6	57,7	63,4	56,1	61,0	56,4
1994	57,6	57,4	57,9	57,5	57,5	60,6	57,9	59,1	57,8
1995	57,4	57,1	57,2	57,6	57,3	59,3	57,4	58,3	57,4
1996	57,5	57,0	57,4	57,2	57,3	59,1	57,6	56,3	57,4
1997	57,6	57,2	57,4	56,2	57,4	59,4	57,7	56,6	57,6
1998	57,3	57,2	57,3	58,4	57,3	56,9	56,2	56,6	57,4
1999	57,3	57,4	57,4	56,9	57,4	59,1	56,4	56,6	57,6

*) bis 1991 ohne FSVG

Quelle: eigene Berechnungen

Durchschnittliches Pensionszugangsalter Direktpensionen

	PVA der Arbeiter	PVA der Angestellten	ASVG insgesamt	SVA der gew. Wirtschaft *)	SVA der Bauern	gesamte PV
Frauen						
1970	59,3	59,8	59,4	64,9	62,1	60,4
1971	59,3	59,8	59,5	64,6	63,6	60,6
1972	59,5	59,9	59,6	64,5	62,9	60,9
1973	59,7	59,7	59,7	64,5	61,9	60,7
1974	59,5	60,1	59,7	63,9	61,4	60,4
1975	59,2	59,9	59,5	63,5	60,8	60,1
1976	58,7	59,2	58,9	63,9	60,1	59,6
1977	58,4	58,7	58,5	63,9	59,5	59,2
1978	58,0	58,6	58,2	63,4	58,9	58,7
1979	57,8	56,3	58,0	62,9	58,6	58,5
1980	57,8	56,2	58,0	61,9	58,6	58,3
1981	57,6	58,3	57,9	61,9	58,6	58,2
1982	57,4	58,5	57,9	61,9	58,8	58,3
1983	57,3	56,2	57,7	61,8	58,7	58,1
1984	57,0	58,1	57,6	61,7	58,3	57,9
1985	56,9	58,2	57,5	61,8	58,3	57,9
1986	56,8	56,0	57,4	61,3	57,8	57,7
1987	56,9	57,3	57,1	61,3	57,8	57,4
1988	58,6	57,4	57,0	61,1	57,8	57,3
1989	56,6	57,4	57,1	60,9	58,2	57,5
1990	57,0	57,5	57,2	60,8	58,2	57,5
1991	57,0	57,8	57,3	61,0	58,1	57,6
1992	56,9	56,8	56,9	61,0	58,2	57,3
1993	57,2	56,6	56,9	62,9	58,1	57,8
1994	57,3	56,3	56,6	59,8	57,9	57,1
1995	57,2	56,0	56,6	57,7	57,2	56,7
1996	57,2	55,9	56,5	57,5	57,5	56,7
1997	57,4	56,0	56,7	57,7	57,3	56,8
1998	57,0	56,1	56,5	57,5	58,1	56,7
1999	56,7	56,2	56,4	57,8	58,4	56,7

*) bis 1991 ohne FSVG

Quelle: eigene Berechnungen

Durchschnittliches Pensionszugangsalter Direktpensionen

	PVA der Arbeiter	PVA der Angestellten	ASVG Insgesamt	SVA der gew. Wirtschaft *)	SVA der Bauern	gesamte PV
Männer						
1970	59,8	63,4	60,8	66,5	65,0	61,9
1971	59,7	63,2	60,8	66,5	66,4	62,5
1972	59,9	63,1	60,7	65,9	65,8	62,6
1973	60,3	62,8	61,0	65,7	64,6	62,3
1974	60,3	63,4	61,3	65,1	64,0	62,2
1975	59,9	63,1	60,9	65,2	63,4	61,8
1976	59,3	62,8	60,3	65,2	63,1	61,4
1977	58,9	62,6	60,1	65,0	62,5	61,1
1978	58,6	62,4	59,8	64,8	61,5	60,6
1979	57,8	61,9	59,1	64,6	60,2	59,9
1980	57,5	61,0	58,5	63,8	59,7	59,2
1981	57,1	60,9	58,3	63,2	59,2	58,8
1982	56,9	60,9	58,2	63,0	59,2	58,7
1983	56,5	60,6	57,9	62,7	59,0	58,4
1984	56,4	60,5	57,8	62,4	58,6	58,3
1985	56,4	60,4	57,9	62,2	58,4	58,3
1986	56,1	60,4	57,6	61,9	58,4	58,0
1987	56,5	59,4	57,4	61,8	56,5	57,9
1988	56,6	59,3	57,5	61,7	56,5	57,9
1989	56,8	59,6	57,6	61,5	56,5	58,0
1990	57,3	59,7	58,0	61,4	56,4	58,3
1991	57,1	60,0	58,0	62,0	58,4	58,3
1992	57,3	59,5	58,0	61,8	58,2	58,3
1993	57,7	59,3	58,2	63,8	58,2	58,8
1994	57,8	59,1	58,2	61,1	58,0	58,5
1995	57,6	58,7	57,9	60,3	57,7	58,1
1996	57,8	58,6	58,0	60,0	57,7	58,2
1997	57,7	59,0	58,2	60,4	56,4	58,4
1998	57,5	56,8	58,0	59,8	58,5	58,2
1999	57,7	59,1	58,2	60,0	58,3	58,4

*) bis 1991 ohne FSVG

Quelle: eigene Berechnungen

Durchschnittliches Pensionszugangsalter Invaliditäts- und Alterspensionen

	PVA der Arbeiter		PVA der Angestellten		VA. d. österr. Eisenbahnen		VA.d.österr. Bergbaues		ASVG insgesamt		SVA der gew. Wirtschaft *)		SVA der Bauern		PV der Selbständigen		gesamte PV	
	IP	AP	IP	AP	IP	AP	IP	AP	IP	AP	IP	AP	IP	AP	IP	AP	IP	AP
Männer und Frauen																		
1970	55,1	61,5	56,6	63,1	58,9	62,6	51,1	61,7	55,3	62,1	61,2	67,3	60,7	65,4	61,0	66,7	56,6	63,1
1971	54,0	61,7	56,3	63,0	58,2	62,9	50,8	61,4	54,5	62,2	61,4	67,1	60,2	67,3	60,7	67,2	56,1	63,6
1972	55,8	61,7	55,9	62,9	57,8	62,1	51,9	61,4	55,7	62,1	61,1	66,6	60,6	66,6	60,8	66,7	57,5	63,7
1973	55,4	62,0	55,6	62,8	57,4	62,0	52,1	61,3	55,4	62,3	61,2	66,4	60,1	65,6	60,4	66,0	57,1	63,4
1974	55,4	61,9	56,1	63,1	59,0	61,7	52,4	61,3	55,5	62,4	60,9	65,6	59,8	65,2	60,1	65,4	56,9	63,2
1975	55,1	61,9	55,4	62,9	58,6	61,8	52,6	61,6	55,2	62,3	60,2	65,7	59,3	65,1	59,6	65,4	56,5	63,1
1976	54,5	61,8	55,3	62,7	56,6	61,6	52,9	61,0	54,7	62,1	60,1	66,0	59,2	65,3	59,4	65,7	56,0	63,0
1977	54,3	61,5	55,2	62,1	55,4	61,1	52,6	62,7	54,5	61,8	59,4	66,0	58,0	64,0	58,4	64,9	55,6	62,6
1978	54,1	61,2	55,4	61,6	55,6	61,3	52,6	64,0	54,4	61,5	59,2	66,0	57,2	63,7	57,7	64,8	55,3	62,2
1979	53,6	60,6	55,0	61,2	55,7	60,8	51,3	60,8	53,8	60,9	58,9	65,3	56,9	62,6	57,4	64,3	54,7	61,6
1980	53,2	60,3	54,5	60,5	55,4	60,9	51,7	60,7	53,5	60,4	58,7	64,4	56,8	61,9	57,3	63,3	54,4	60,9
1981	53,5	60,2	54,2	60,5	55,4	60,7	52,3	60,5	53,6	60,3	58,8	63,8	56,9	61,4	57,4	62,6	54,4	60,7
1982	53,3	60,1	54,7	60,6	54,7	61,0	52,0	60,6	53,6	60,4	58,9	63,5	57,1	61,2	57,6	62,5	54,3	60,7
1983	53,1	60,1	54,0	60,5	54,2	60,5	52,2	61,2	53,3	60,3	58,7	63,4	56,9	61,3	57,3	62,5	54,0	60,6
1984	53,2	60,0	54,2	60,5	55,0	61,1	52,3	60,4	53,4	60,3	58,4	63,2	56,7	60,9	57,1	62,3	54,1	60,6
1985	53,5	60,1	54,4	60,8	55,3	60,7	52,2	60,4	53,7	60,5	58,5	63,3	57,0	60,8	57,4	62,3	54,5	60,8
1986	52,8	60,2	53,4	60,8	54,5	61,0	51,5	60,9	52,9	60,5	57,4	63,2	56,0	60,7	56,4	62,1	53,5	60,8
1987	53,0	60,3	53,0	60,2	54,2	61,3	51,5	61,5	53,0	60,3	57,1	63,1	56,1	60,6	56,4	62,0	53,5	60,6
1988	53,1	60,3	53,5	60,3	55,2	61,1	52,5	61,5	53,2	60,3	56,8	63,1	56,5	60,4	56,6	62,0	53,8	60,6
1989	52,8	60,6	52,6	60,6	54,7	61,6	51,5	60,9	52,8	60,6	56,4	63,0	56,8	60,5	56,7	61,9	53,5	60,8
1990	52,9	61,0	52,2	60,6	53,8	61,3	50,8	60,5	52,7	60,8	56,3	62,9	56,8	60,4	56,7	61,8	53,4	61,0
1991	52,7	60,9	52,3	60,9	54,9	61,2	50,9	60,3	52,6	60,9	56,4	63,4	56,7	60,4	56,6	62,1	53,4	61,1
1992	52,8	61,0	52,3	60,4	54,7	61,3	51,1	60,7	52,7	60,8	56,6	63,2	56,7	60,5	56,6	62,0	53,4	61,0
1993	52,5	61,3	51,9	59,9	54,6	61,1	50,2	61,3	52,4	60,7	55,7	65,0	56,4	59,5	56,2	63,1	53,0	61,3
1994	50,2	59,8	49,0	59,0	50,4	59,4	48,2	60,8	49,8	59,5	52,9	61,9	51,4	58,5	52,3	60,0	50,1	59,6
1995	49,1	59,6	48,6	58,5	49,0	59,2	47,8	60,4	48,9	59,1	52,6	60,4	50,1	58,0	51,6	59,1	49,2	59,1
1996	48,7	59,5	48,9	58,3	49,5	59,0	47,2	60,6	48,7	59,0	52,3	60,0	49,9	58,1	51,3	59,0	49,0	59,0
1997	49,1	60,2	49,0	58,6	49,5	59,4	47,8	60,3	49,0	59,5	52,7	60,4	49,7	58,7	51,4	59,6	49,2	59,5
1998	49,1	60,2	49,7	58,6	50,5	59,5	48,6	60,3	49,3	59,4	52,8	60,2	50,7	59,3	52,0	59,8	49,6	59,5
1999	49,2	59,9	49,7	58,6	51,3	59,4	49,9	60,2	49,4	59,3	53,2	60,0	50,9	59,3	52,2	59,7	49,6	59,3

*) bis 1991 ohne FSVG

Quelle: Hauptverband der öst. Sozialversicherungsträger; eigene Berechnungen

Durchschnittliches Pensionszugangsalter Invaliditäts- und Alterspensionen

Frauen	PVA der Arbeiter		PVA der Angestellten		ASVG insgesamt		SVA der gew. Wirtschaft *)		SVA der Bauern		gesamte PV	
	IP	AP	IP	AP	IP	AP	IP	AP	IP	AP	IP	AP
1970	55,7	60,5	53,7	61,0	55,3	60,7	60,9	65,7	60,6	63,1	56,6	61,5
1971	54,7	60,8	53,7	61,4	54,4	60,9	60,6	65,5	60,1	65,0	55,9	61,9
1972	56,5	60,7	53,5	61,1	55,9	60,9	61,1	65,3	60,7	64,2	57,8	62,1
1973	56,2	61,0	53,9	61,4	55,7	61,1	61,2	65,4	60,0	63,1	57,3	61,9
1974	55,9	60,9	54,0	61,0	55,4	61,1	61,1	64,8	59,5	62,8	56,8	61,7
1975	56,0	60,7	53,6	61,2	55,4	60,9	60,0	64,6	58,7	62,6	56,5	61,5
1976	55,4	60,3	53,8	60,8	55,0	60,5	60,6	65,3	58,1	62,7	56,2	61,1
1977	55,4	59,9	54,0	60,3	55,0	60,0	59,8	65,5	57,8	62,9	56,1	60,7
1978	54,9	59,5	54,6	60,2	54,8	59,6	59,8	65,2	57,6	62,5	55,9	60,2
1979	54,6	59,3	54,1	59,6	54,5	59,2	59,9	64,0	57,3	61,5	55,6	59,8
1980	53,9	59,3	53,6	59,1	53,8	59,2	59,5	62,9	57,4	61,0	55,1	59,5
1981	54,0	59,2	53,0	59,7	53,8	59,1	59,8	62,6	57,5	61,0	55,0	59,4
1982	53,5	59,2	54,0	59,7	53,7	59,2	60,1	62,5	57,8	60,8	55,0	59,5
1983	53,2	59,1	52,5	59,8	53,1	59,1	59,9	62,4	57,6	60,9	54,5	59,4
1984	53,3	58,9	52,7	60,2	53,2	59,0	59,6	62,4	57,4	60,3	54,5	59,3
1985	53,4	59,0	53,2	59,4	53,4	59,2	59,7	62,6	57,6	60,2	54,8	59,5
1986	52,4	59,1	51,4	60,1	52,1	59,3	57,6	62,5	56,2	59,9	53,1	59,5
1987	52,2	59,1	50,3	59,8	51,7	59,1	57,4	62,4	56,1	59,8	52,8	59,4
1988	52,0	59,0	50,6	59,6	51,6	59,1	56,5	62,3	56,7	59,5	52,8	59,3
1989	51,8	59,4	49,8	59,4	51,2	59,4	55,5	62,3	57,5	59,6	52,8	59,6
1990	51,4	59,6	49,3	59,5	50,8	59,6	55,1	62,3	57,4	59,5	52,4	59,7
1991	51,5	59,6	49,2	59,7	50,8	59,6	54,9	62,6	57,2	59,5	52,5	59,8
1992	51,3	59,5	49,4	58,9	50,7	59,2	55,2	62,4	57,3	59,7	52,3	59,5
1993	50,8	59,7	49,5	58,4	50,4	59,1	54,4	64,3	57,0	58,9	51,9	59,8
1994	49,6	58,8	48,2	57,6	49,0	58,2	53,0	61,1	52,5	58,3	49,5	58,4
1995	48,8	58,7	47,9	57,2	48,4	58,0	52,3	58,6	51,0	57,7	48,8	58,0
1996	48,2	58,6	48,3	57,0	48,2	57,8	52,2	58,3	51,1	57,9	48,6	57,9
1997	48,1	59,2	47,4	57,3	47,8	58,2	52,0	58,5	49,8	58,1	48,1	58,2
1998	47,7	59,1	48,1	57,3	47,9	58,1	51,7	58,4	50,6	59,0	48,2	58,2
1999	48,0	58,7	47,9	57,3	48,0	57,9	52,3	58,5	50,9	59,3	48,3	58,0

*) bis 1991 ohne FSVG

Quelle: Hauptverband der öst. Sozialversicherungsträger; eigene Berechnungen

Durchschnittliches Pensionszugangsalter Invaliditäts- und Alterspensionen

Männer	PVA der Arbeiter		PVA der Angestellten		ASVG insgesamt		SVA der gew. Wirtschaft *)		SVA der Bauern		gesamte PV	
	IP	AP	IP	AP	IP	AP	IP	AP	IP	AP	IP	AP
1970	54,8	62,3	58,3	64,6	55,3	63,1	61,4	68,3	60,8	67,2	56,6	64,2
1971	53,5	62,4	58,0	64,4	54,5	63,2	61,7	68,2	60,2	68,3	56,3	64,8
1972	55,3	62,5	57,6	64,2	55,6	63,1	61,1	67,9	60,6	68,1	57,4	64,9
1973	54,9	62,8	57,1	64,0	55,2	63,2	61,2	67,1	60,2	67,2	57,0	64,5
1974	55,1	62,7	58,0	64,5	55,6	63,4	60,7	66,1	60,0	66,9	57,0	64,2
1975	54,6	62,9	57,0	64,4	55,0	63,5	60,4	66,2	59,7	66,7	56,6	64,3
1976	54,0	63,0	56,6	64,4	54,4	63,6	59,7	66,3	59,8	66,5	56,0	64,4
1977	53,6	63,1	56,5	64,3	54,1	63,6	59,0	66,3	58,2	64,2	55,2	64,1
1978	53,6	62,9	56,2	64,2	54,1	63,5	58,6	66,5	56,6	64,0	54,8	64,0
1979	53,0	62,4	55,8	63,8	53,4	63,0	57,8	66,0	56,2	63,1	54,1	63,5
1980	52,9	61,7	55,4	62,7	53,3	62,1	58,1	65,3	56,1	62,3	53,9	62,5
1981	53,2	61,5	55,1	62,7	53,5	62,0	57,8	64,6	56,1	61,7	54,0	62,3
1982	53,2	61,3	55,2	62,5	53,5	61,9	57,9	64,2	56,1	61,4	53,9	62,1
1983	53,0	61,3	55,0	62,4	53,4	61,8	57,8	64,0	55,9	61,6	53,8	62,1
1984	53,2	61,3	55,3	62,4	53,6	61,9	57,4	63,8	55,9	61,3	53,9	62,0
1985	53,5	61,4	55,3	62,5	53,9	62,0	57,6	63,8	56,3	61,2	54,3	62,1
1986	52,9	61,6	54,7	62,4	53,2	62,0	57,3	63,7	55,9	61,3	53,7	62,1
1987	53,2	61,5	54,6	61,6	53,5	61,5	57,0	63,6	56,0	61,1	53,9	61,7
1988	53,5	61,6	55,1	61,6	53,8	61,6	56,9	63,6	56,3	61,0	54,2	61,8
1989	53,2	61,9	54,4	61,9	53,4	61,9	56,8	63,4	56,1	61,0	53,8	62,0
1990	53,4	62,2	54,1	61,9	53,5	62,1	56,8	63,3	56,1	61,0	53,9	62,1
1991	53,2	62,2	54,3	62,3	53,4	62,2	57,0	63,8	56,2	61,0	53,8	62,3
1992	53,3	62,5	54,1	62,1	53,5	62,3	57,1	63,7	56,1	61,0	53,9	62,3
1993	53,1	62,8	53,5	62,0	53,1	62,5	56,5	65,6	55,9	60,1	53,6	62,8
1994	50,4	60,8	49,9	61,2	50,3	60,9	52,8	62,4	50,2	58,8	50,4	60,8
1995	49,2	60,4	49,5	60,6	49,2	60,5	52,8	61,5	49,1	58,4	49,4	60,4
1996	48,9	60,2	49,7	60,4	49,0	60,3	52,3	61,1	48,8	58,4	49,2	60,2
1997	49,5	61,2	50,7	60,9	49,8	61,1	53,1	61,6	49,7	59,9	49,9	61,0
1998	49,7	61,1	51,3	60,7	50,1	60,9	53,4	61,3	50,8	59,8	50,3	60,9
1999	49,7	60,8	51,5	60,5	50,2	60,7	53,6	61,1	50,9	59,2	50,4	60,6

*) bis 1991 ohne FSVG

Quelle: Hauptverband der öst. Sozialversicherungsträger, eigene Berechnungen

Pensionsbezugsdauer in Jahren PVA der Arbeiter

Abgang wegen Tod im Jahr	Invaliditätspensionen		Alterspensionen	
	Männer	Frauen	Männer	Frauen
1981	14,2	19,9	13,8	18,6
1982	14,1	20,3	14,2	18,6
1983	14,2	20,4	14,5	18,9
1984	13,8	20,6	14,7	19,0
1985	14,0	20,8	15,2	19,4
1986	13,9	21,2	15,5	19,5
1987	13,6	21,4	15,5	19,6
1988	13,8	21,6	15,7	19,8
1989	13,9	21,9	15,7	20,2
1990	13,8	22,0	16,0	20,5
1991	13,7	21,9	16,1	20,7
1992	13,9	22,3	16,3	21,1
1993	14,0	22,5	16,5	21,2
1994	14,1	22,8	16,5	21,4
1995	14,5	22,9	16,3	21,6
1996	14,5	23,0	16,2	22,0
1997	14,9	23,1	16,2	21,7
1998	15,2	23,4	16,0	22,0
1999 *)	15,4	23,3	15,9	22,3

*) vorläufige Werte

Quelle: PVA der Arbeiter, Jahresberichte

Lebenserwartung 1999*)

	Männer	Frauen
55-Jährige	78,5	83,1
60-Jährige	79,5	83,7
65-Jährige	80,8	84,4

*) vorläufige Werte

Quelle: ÖSTAT

Durchschnittliches Pensionsabgangsalter Direkt pensionen

	PVA der Arbeiter	PVA der Angestellten	ASVG insgesamt	SVA der gew. Wirtschaft *)	SVA der Bauern	gesamte PV
Frauen						
1970	75,2	73,0	74,8	78,3	77,8	75,7
1971	75,5	73,8	75,1	78,7	78,3	76,0
1972	75,9	73,6	75,3	78,4	78,2	76,2
1973	75,9	74,2	75,5	79,0	78,7	76,4
1974	76,3	74,8	76,0	78,8	78,3	76,6
1975	76,7	75,0	76,3	79,2	78,8	77,0
1976	77,1	75,0	76,6	79,3	78,5	77,2
1977	77,0	75,3	76,6	79,1	78,2	77,1
1978	77,3	75,4	76,8	79,1	78,6	77,3
1979	77,2	75,7	76,8	79,6	78,9	77,4
1980	77,2	76,0	76,9	79,8	78,8	77,5
1981	77,6	75,4	77,2	79,7	79,2	77,7
1982	77,8	76,2	77,4	79,9	79,0	77,8
1983	77,9	76,1	77,4	80,4	79,3	78,0
1984	78,0	75,6	77,3	80,3	79,2	77,8
1985	78,2	75,8	77,6	80,6	79,7	78,1
1986	78,4	76,1	77,8	80,9	79,6	78,3
1987	78,4	76,6	77,9	80,3	80,0	78,3
1988	78,8	76,7	78,2	81,1	80,3	78,7
1989	79,1	76,6	78,3	81,3	80,2	78,8
1990	79,2	76,7	78,4	81,3	80,9	79,0
1991	79,2	76,8	78,5	81,5	80,7	79,0
1992	79,7	77,2	78,9	86,5	80,7	79,8
1993	79,8	77,4	79,1	82,3	80,5	79,5
1994	79,9	77,6	79,2	82,0	80,7	79,6
1995	79,9	77,8	79,3	82,1	80,9	79,6
1996	80,3	77,7	79,5	82,1	81,2	79,9
1997	80,0	78,1	79,4	82,3	81,3	79,8
1998	80,5	78,2	79,7	82,5	81,3	80,1
1999	80,5	78,1	79,7	82,8	81,9	80,1

*) bis 1991 ohne FSVG

Quelle: eigene Berechnungen

Durchschnittliches Pensionsabgangsalter Direktpensionen

	PVA der Arbeiter	PVA der Angestellten	ASVG insgesamt	SVA der gew. Wirtschaft *)	SVA der Bauern	gesamte PV
Männer						
1970	71,5	73,7	72,1	75,8	76,9	73,3
1971	71,7	73,9	72,4	76,4	77,4	73,7
1972	71,9	74,0	72,5	76,5	77,0	73,7
1973	72,3	74,5	72,9	76,2	76,6	73,9
1974	72,7	74,7	73,2	76,2	76,4	74,0
1975	72,9	75,0	73,4	76,6	76,7	74,2
1976	73,1	74,9	73,5	76,2	76,7	74,3
1977	73,1	74,8	73,5	76,6	76,5	74,3
1978	73,4	74,8	73,8	76,7	76,6	74,6
1979	73,4	74,9	73,8	76,4	76,6	74,5
1980	73,4	75,1	73,9	76,8	76,8	74,7
1981	73,5	75,1	73,9	76,8	77,2	74,7
1982	73,6	75,1	74,0	77,0	77,0	74,8
1983	73,6	75,0	74,0	77,1	77,2	74,7
1984	73,5	75,0	73,9	77,0	77,0	74,6
1985	73,6	75,1	74,0	77,2	77,3	74,8
1986	73,7	75,2	74,2	77,2	77,6	74,9
1987	73,4	75,2	73,9	77,8	77,5	74,7
1988	73,6	75,3	74,1	77,5	77,3	74,8
1989	73,6	75,5	74,2	77,9	77,6	75,0
1990	73,6	75,4	74,2	78,2	77,8	75,0
1991	73,5	75,3	74,0	80,0	77,8	75,4
1992	73,6	75,4	74,1	83,3	77,7	75,4
1993	73,7	75,6	74,3	78,5	78,0	75,1
1994	73,7	75,6	74,3	78,7	77,7	75,1
1995	73,6	75,6	74,2	78,4	77,7	74,9
1996	73,5	75,8	74,2	78,1	77,8	74,9
1997	73,6	75,8	74,3	78,4	77,8	75,0
1998	73,7	76,1	74,5	78,4	77,9	75,1
1999	73,7	76,2	74,5	78,6	78,3	75,2

*) bis 1991 ohne FSVG

Quelle: eigene Berechnungen

Durchschnittliches Pensionsabgangsalter Invaliditäts- und Alterspensionen

Frauen	PVA der Arbeiter		PVA der Angestellten		ASVG insgesamt		SVA der gew. Wirtschaft *)		SVA der Bauern		gesamte PV	
	IP	AP	IP	AP	IP	AP	IP	AP	IP	AP	IP	AP
1970	72,5	77,5	71,5	74,2	72,3	76,8	68,5	79,4	65,1	78,6	72,0	77,7
1971	73,4	77,5	72,5	74,7	72,9	76,8	69,9	79,7	65,3	79,3	72,6	77,8
1972	73,9	77,6	72,1	74,6	73,5	76,8	70,1	79,3	66,9	79,2	73,1	77,8
1973	73,8	77,5	72,5	75,2	73,6	76,9	70,0	79,9	67,5	79,8	73,2	78,0
1974	74,6	77,9	73,6	75,5	74,5	77,3	70,6	79,8	67,6	79,6	74,0	78,1
1975	75,1	78,0	73,5	76,0	74,9	77,5	72,2	80,2	67,4	80,1	74,5	78,4
1976	75,7	78,2	73,1	76,1	75,2	77,7	72,2	80,3	67,9	80,2	74,7	78,6
1977	75,6	78,1	73,3	76,4	75,1	77,6	72,2	80,3	67,6	80,2	74,5	78,5
1978	76,1	78,2	73,5	76,4	75,6	77,7	71,5	80,5	68,6	80,5	74,9	78,6
1979	75,9	78,2	73,1	76,9	75,4	77,8	73,2	80,7	68,8	81,1	74,8	78,8
1980	75,8	78,3	73,2	77,3	75,3	78,0	73,2	81,0	69,1	80,9	74,8	78,9
1981	76,2	78,7	72,3	76,8	75,6	78,2	74,1	80,6	70,4	81,6	75,1	79,1
1982	76,5	78,7	73,2	77,4	75,9	78,3	74,3	80,9	70,3	81,5	75,4	79,1
1983	76,5	78,8	73,3	77,3	75,9	78,4	74,9	81,5	71,6	81,7	75,4	79,3
1984	76,5	79,0	72,0	77,0	75,6	78,3	74,8	81,4	71,3	82,0	75,1	79,2
1985	76,5	79,3	72,2	77,1	75,7	78,6	74,8	81,8	71,8	82,5	75,3	79,5
1986	76,8	79,3	71,6	77,7	75,8	78,8	75,1	82,1	71,6	82,6	75,3	79,7
1987	76,7	79,5	71,4	78,3	75,6	79,1	73,9	81,6	73,1	82,7	75,3	79,8
1988	77,2	79,7	72,1	78,1	76,2	79,2	77,1	82,0	73,3	83,5	75,9	80,0
1989	77,3	80,0	71,2	78,2	76,1	79,4	77,0	82,2	74,4	83,2	75,9	80,2
1990	77,1	80,3	71,0	78,4	75,8	79,6	77,7	82,1	75,2	83,8	75,8	80,3
1991	76,9	80,4	70,7	78,6	75,5	79,8	77,2	82,6	74,7	84,0	75,5	80,6
1992	77,4	80,8	71,0	78,8	76,0	80,1	82,2	87,5	75,3	84,0	76,2	81,3
1993	77,4	80,9	70,7	79,3	75,9	80,4	77,9	83,4	75,4	84,1	75,9	81,0
1994	77,5	81,0	70,0	79,6	75,8	80,5	77,7	83,1	75,9	84,0	75,9	81,1
1995	77,0	81,2	69,8	79,8	75,5	80,7	78,4	82,9	76,4	84,1	75,8	81,2
1996	77,3	81,6	69,4	79,7	75,6	80,9	78,8	83,0	76,8	84,2	75,9	81,4
1997	77,1	81,4	69,9	79,9	75,5	80,8	78,4	83,2	77,8	84,1	76,0	81,3
1998	77,4	81,7	69,5	80,2	75,5	81,1	79,5	83,3	78,0	84,0	76,2	81,5
1999	77,1	81,9	68,5	80,2	74,9	81,3	78,6	83,9	78,7	84,7	75,8	81,7

*) bis 1991 ohne FSVG

Quelle: Hauptverband der öst. Sozialversicherungsträger; eigene Berechnungen

Durchschnittliches Pensionsabgangsalter Invaliditäts- und Alterspensionen

Männer	PVA der Arbeiter		PVA der Angestellten		ASVG insgesamt		SVA der gew. Wirtschaft *)		SVA der Bauern		gesamte PV	
	IP	AP	IP	AP	IP	AP	IP	AP	IP	AP	IP	AP
1970	68,3	74,7	71,4	74,9	69,0	74,8	66,8	78,0	66,2	78,5	68,8	76,2
1971	68,6	74,8	71,6	75,1	69,5	75,0	67,0	78,4	66,3	79,1	69,2	76,4
1972	69,4	74,5	71,7	75,2	69,9	74,8	67,8	78,5	66,4	78,9	69,6	76,3
1973	69,7	74,7	72,3	75,5	70,3	75,1	68,1	78,2	66,6	78,7	69,9	76,3
1974	70,3	74,9	72,7	75,6	70,8	75,2	68,2	78,4	66,9	78,6	70,3	76,3
1975	70,6	75,0	72,5	76,0	71,0	75,3	69,0	78,5	66,7	79,1	70,6	76,5
1976	70,6	75,2	72,1	76,0	71,0	75,5	68,7	78,1	67,6	79,1	70,5	76,6
1977	70,6	75,3	71,5	76,1	70,8	75,5	70,1	78,5	67,0	79,2	70,4	76,6
1978	70,7	75,6	71,2	76,3	70,9	75,9	69,8	78,4	67,9	79,4	70,5	76,9
1979	70,4	75,7	70,9	76,4	70,6	76,0	70,9	78,1	67,4	79,4	70,2	76,9
1980	70,1	76,0	70,4	76,7	70,3	76,3	70,4	78,2	68,7	79,7	70,1	77,1
1981	70,0	76,4	69,8	76,9	70,1	76,5	70,1	78,4	69,5	80,1	70,0	77,3
1982	69,7	76,7	69,6	77,0	69,8	76,8	71,3	78,3	69,3	80,0	69,9	77,5
1983	69,5	76,8	68,9	77,0	69,5	76,9	70,6	78,6	69,5	80,1	69,6	77,6
1984	68,9	76,9	68,5	77,1	69,0	77,0	70,9	78,4	69,5	80,0	69,1	77,6
1985	68,8	77,4	68,2	77,3	68,9	77,3	70,1	78,8	69,7	80,5	69,0	78,0
1986	68,6	77,6	67,8	77,5	68,6	77,6	70,1	78,9	70,4	80,6	68,9	78,2
1987	68,0	77,5	67,3	77,5	68,1	77,5	71,2	79,2	70,2	80,9	68,5	78,1
1988	67,9	78,0	67,3	77,6	67,9	77,8	70,7	79,0	70,8	80,7	68,4	78,3
1989	67,8	77,9	67,4	77,8	68,0	77,9	70,8	79,4	71,0	81,0	68,5	78,5
1990	67,6	78,2	66,3	78,1	67,6	78,1	72,2	79,5	71,1	81,0	68,2	78,6
1991	67,4	78,2	66,3	77,9	67,4	78,1	80,3	79,8	71,9	80,9	70,3	78,6
1992	67,3	78,5	65,4	78,2	67,2	78,4	76,1	85,0	71,8	81,0	68,1	79,5
1993	67,6	78,6	66,1	78,2	67,7	78,5	71,1	80,1	72,5	81,1	68,3	79,0
1994	67,6	78,4	66,0	78,5	67,5	78,4	71,7	80,3	72,6	80,8	68,2	78,9
1995	67,5	78,3	66,0	78,3	67,4	78,3	71,0	80,1	72,8	80,7	68,1	78,8
1996	67,5	78,1	66,6	78,3	67,5	78,2	70,5	80,0	72,8	80,9	68,3	78,7
1997	67,8	78,0	66,1	78,5	67,7	78,2	71,4	80,0	73,3	80,6	68,5	78,6
1998	68,1	77,8	66,0	78,8	67,9	78,2	69,6	80,3	73,8	80,6	68,7	78,7
1999	68,2	77,6	66,7	78,8	68,1	78,1	70,6	80,4	74,6	80,7	68,9	78,6

*) bis 1991 ohne FSVG

Quelle: Hauptverband der öst. Sozialversicherungsträger; eigene Berechnungen

Pensionsleistungen und durchschnittliche Pensionshöhe

Dezember 1999	Pensions- stand	Änderung zum Vorjahr in %	Durchschnitts- pension *)	Änderung zum Vorjahr in %
PV der Unselbständigen				
Invaliditätspensionen	298.701	-0,7%	10.098	2,3%
alle Alterspensionen 1)	869.027	3,7%	12.032	2,9%
- normale Alterspensionen	671.450	3,3%	10.961	1,9%
- vorzeitige Alterspensionen bei Arbeitslosigkeit	18.458	-6,1%	9.252	3,8%
- bei langer Versicherungsdauer	114.278	3,8%	16.807	4,6%
- Gleitpensionen	738	-27,0%	13.101	-3,8%
- bei geminderter Arbeitsfähigkeit	64.103	12,5%	15.534	4,5%
Witwenpensionen	359.809	-0,3%	7.067	2,3%
Witwerpensionen	30.294	4,9%	3.502	2,4%
Waisenpensionen	41.849	-0,1%	3.162	2,6%
ALLE PENSIONEN	1.600.192	1,9%	10.158	3,0%
PV der Selbständigen 2)				
Invaliditätspensionen	79.626	-2,4%	7.333	2,2%
Alterspensionen	165.390	2,1%	10.800	3,1%
- normale Alterspensionen	130.455	2,4%	10.314	2,1%
- vorzeitige Alterspensionen bei Arbeitslosigkeit	148	8,8%	9.482	1,7%
- bei langer Versicherungsdauer	17.153	-2,1%	13.714	5,9%
- Gleitpensionen	38	-19,1%	14.299	-1,7%
- bei geminderter Arbeitsfähigkeit	17.596	3,6%	11.571	7,8%
Witwenpensionen	83.807	-0,9%	6.540	2,4%
Witwerpensionen	6.858	2,7%	2.744	3,1%
Waisenpensionen	8.604	-1,5%	3.466	1,6%
ALLE PENSIONEN	344.285	0,2%	8.618	3,2%

1) ohne Knappschaftssold

2) inkl. Notare

*) inkl. Zulagen und Zuschüsse ohne Pflegegeld

Quelle: Hauptverband der österr. Sozialversicherungsträger

Durchschnittliche Pensionshöhe mit und ohne Auslandspensionen

(inkl. Zulagen und Zuschüsse, ohne Pflegegeld)

Dezember 1999	Pensionsversicherung der Unselbständigen			Pensionsversicherung der Selbständigen			gesamte Pensionsversicherung		
	mit Auslands- pensionen	ohne Auslands- pensionen	Auslands- pensionen	mit Auslands- pensionen	ohne Auslands- pensionen	Auslands- pensionen	mit Auslands- pensionen	ohne Auslands- pensionen	Auslands- pensionen
Invaliditätspensionen	10.098	10.938	2.707	7.333	7.345	4.673	9.516	10.118	2.728
Alterspensionen	12.032	13.433	2.454	10.800	10.882	4.372	11.835	12.981	2.489
Witwenpensionen	7.067	8.007	1.884	6.540	6.579	3.467	6.967	7.702	1.914
Witwenpensionen	3.502	3.685	1.66	2.744	2.750	2.009	3.362	3.501	1.574
Waisenpensionen	3.162	3.352	1.331	3.466	3.482	2.171	3.214	3.375	1.353
alle Pensionen	10.158	11.300	2.304	8.618	8.667	4.035	9.885	10.784	2.334

Quelle: Hauptverband der österr. Sozialversicherungsträger

Pensionsquantile des Pensionsstands ohne Zulagen und Zuschüsse gesamte Pensionsversicherung

in Schilling

Pensions- dezile 1)	Invaliditätspensionen		Alterspensionen		Witwer(n)pensionen		Waisen- pensionen	alle Pensionen	
	Dezember 1999	Männer	Frauen	Männer	Frauen	Männer	Frauen	Männer und Frauen	Männer und Frauen
10%		2.565	1.808	2.317	2.391	997	1.423	857	1.766
20%		5.197	2.654	7.118	4.012	1.489	2.865	1.236	3.344
25%		6.287	3.084	9.370	4.636	1.703	3.408	1.413	4.055
30%		7.340	3.463	11.188	5.249	1.909	3.934	1.579	4.769
40%		9.410	4.191	13.870	6.480	2.302	4.986	1.891	6.248
50%		11.289	4.946	16.030	7.721	2.718	6.026	2.213	7.848
60%		13.032	5.782	18.128	9.133	3.199	7.091	2.548	9.767
70%		14.854	6.769	20.368	10.819	3.793	8.238	2.948	12.203
75%		15.837	7.373	21.656	11.877	4.177	8.909	3.181	13.686
80%		16.966	8.116	23.109	13.191	4.662	9.683	3.471	15.415
90%		19.936	10.437	25.764	17.393	6.401	11.746	4.346	20.191
Anzahl		216.586	161.747	452.666	581.650	37.155	443.474	50.435	1.943.713

¹⁾ ...% der PensionsbezieherInnen erhalten eine Pension bis zu ... Schilling.

Quelle: eigene Berechnungen

Verteilung der Einkommen der PensionsbezieherInnen in der gesetzlichen Pensionsversicherung nach Geschlecht und Pensionsart (Dezember 1998)

% bekommen im Monat weniger alsöS	alle Pensionsleistungen			alle PensionsbezieherInnen			alle PensionsbezieherInnen im Inland		
	Männer	Frauen	Männer und Frauen	Männer	Frauen	Männer und Frauen	Männer	Frauen	Männer und Frauen
10%	1.921	2.035	1.997	2.201	2.225	2.216	6.527	3.738	4.294
20%	5.426	3.630	3.916	6.510	4.233	4.765	8.717	5.563	6.482
30%	8.091	4.947	5.594	8.854	5.900	6.875	11.098	6.936	7.992
40%	10.836	6.074	7.169	11.403	7.408	7.992	12.883	7.992	8.549
50%	12.932	7.254	7.992	13.457	7.992	9.266	14.766	8.066	10.389
60%	15.127	7.992	9.594	15.572	8.835	11.403	16.636	9.477	12.333
70%	17.414	8.818	11.823	17.800	10.624	13.766	18.737	11.240	14.684
80%	20.089	10.629	14.912	20.451	12.937	16.774	21.245	13.532	17.584
90%	23.707	13.593	19.528	23.982	16.848	21.032	24.432	17.456	21.671
arithmetisches Mittel	12.962	7.570	9.588	13.426	8.964	10.777	14.994	9.761	11.857
Anzahl der Personen	716.725	1.197.748	1.914.473	691.913	1.011.465	1.703.378	604.091	904.200	1.508.291

Quelle: BMSG, eigene Berechnungen

Durchschnittspensionen des Stands nach Pensionsversicherungsträgern und Geschlecht (ohne Zulagen und Zuschüsse) in Schilling

Dezember 1999	Invaliditätspensionen				Alterspensionen 1)				alle Direktpensionen 1)			
	Männer	Änderung zum Vorjahr in %	Frauen	Änderung zum Vorjahr in %	Männer	Änderung zum Vorjahr in %	Frauen	Änderung zum Vorjahr in %	Männer	Änderung zum Vorjahr in %	Frauen	Änderung zum Vorjahr in %
PVA der Arbeiter	10.456	2,2	5.131	2,7	12.536	2,1	6.462	2,2	11.699	2,3	6.142	2,4
VA der öst. Eisenbahnen	11.319	9,1	6.504	8,1	16.487	21,6	9.316	15,0	14.923	21,0	8.737	14,6
PVA der Angestellten	16.186	2,3	8.696	2,9	19.994	3,1	11.937	2,5	19.246	3,1	11.526	2,6
VA des öst. Bergbaus	15.444	2,1	9.359	2,7	19.971	3,0	12.235	3,3	18.293	3,1	11.346	3,4
PV der Unselbständigen	11.742	2,4	6.214	3,2	15.773	2,8	9.112	2,9	14.440	3,0	8.562	3,2
SVA der gew. Wirtschaft	11.350	3,3	5.951	3,0	15.920	3,5	9.699	3,5	15.052	3,6	9.006	3,6
SVA der Bauern	7.956	2,3	3.893	2,2	9.544	4,1	4.940	4,4	8.934	3,7	4.453	3,8
gesamte PV 2)	11.290	2,5	5.694	3,2	15.242	3,1	8.860	3,0	13.963	3,2	8.171	3,4

Dezember 1999	Witwen/Witwarpensionen				Waisenpensionen				alle Pensionen 1) 2)			
	Männer	Änderung zum Vorjahr in %	Frauen	Änderung zum Vorjahr in %	Männer	Änderung zum Vorjahr in %	Frauen	Änderung zum Vorjahr in %	Männer	Änderung zum Vorjahr in %	Frauen	Änderung zum Vorjahr in %
PVA der Arbeiter	2.577	2,2	5.585	2,4	2.170	3,3	2.188	3,1	10.928	2,3	5.821	2,5
VA der öst. Eisenbahnen	3.325	10,7	5.876	20,8	2.358	11,6	2.564	19,9	14.157	22,2	7.046	16,4
PVA der Angestellten	4.601	2,2	8.955	2,8	3.228	2,9	3.220	2,9	17.829	3,1	10.693	3,0
VA des öst. Bergbaus	4.684	1,9	8.522	3,2	3.862	4,9	3.682	4,2	17.908	2,9	8.802	3,3
PV der Unselbständigen	3.448	2,4	6.650	2,7	2.516	3,1	2.516	3,2	13.471	3,0	7.747	3,2
SVA der gew. Wirtschaft	3.837	3,5	6.462	3,4	2.694	3,2	2.625	2,6	14.217	3,6	7.701	3,7
SVA der Bauern	1.972	3,7	3.685	3,7	1.536	2,1	1.528	3,2	8.252	3,5	4.127	3,8
gesamte PV 2)	3.307	2,6	6.364	2,8	2.428	3,1	2.416	3,2	13.026	3,2	7.390	3,4

1) ohne Knappschaftsloids

2) ohne VA des öst. Notariats

Quelle: Hauptverband der Österr. Sozialversicherungsträger

Durchschnittliche Pensionsleistung bei Bezug einer bzw. zwei Pensionen

(inkl. Ausgleichszulagen und Kinderzuschüsse)

Dezember 1999	Männer	Frauen	insgesamt
Bezug einer Pension			
Alterspension	15.409	9.347	12.357
Invaliditätspension	11.884	6.859	10.104
Witwen(Witwer)pension	3.429	6.795	6.635
Bezug zweier Pensionen			
<i>Alterspension</i>			
+Witwen(Witwer)pension	19.324	15.519	15.962
Alterspension	15.922	8.026	8.945
Witwen(Witwer)pension	3.402	7.493	7.017
<i>Invaliditätspension</i>			
+Witwen(Witwer)pension	15.450	11.455	11.910
Invaliditätspension	12.357	5.135	5.958
Witwen(Witwer)pension	3.093	6.320	5.952

Quelle: Hauptverband der österr. Sozialversicherungsträger

Durchschnittspensionen mit und ohne zwischenstaatliche Teilpensionen *)

(Beträge in Schilling)

Dezember 1999	Invaliditätspensionen		Alterspensionen 1)		Witwenpensionen	
	mit zwischenstaatlichen Teilleistungen	ohne zwischenstaatliche Teilleistungen	mit zwischenstaatlichen Teilleistungen	ohne zwischenstaatliche Teilleistungen	mit zwischenstaatlichen Teilleistungen	ohne zwischenstaatliche Teilleistungen
PVA der Arbeiter	9.116	9.988	9.332	10.885	6.149	7.063
VA der öst. Eisenbahnen	10.080	11.153	13.410	14.559	6.123	6.647
PVA der Angestellten	12.785	13.284	15.058	16.037	9.054	9.783
VA des öst. Bergbaus	14.957	15.863	18.986	20.692	8.859	9.444
<i>PV nach dem ASVG</i>	<i>10.098</i>	<i>10.899</i>	<i>12.033</i>	<i>13.414</i>	<i>7.067</i>	<i>7.919</i>
SVA der gew. Wirtschaft	9.587	9.701	13.336	13.582	7.222	7.297
SVA der gew. Bauern	6.591	6.620	8.033	8.104	5.702	5.727
gesamte PV 2)	9.515	10.105	11.830	12.970	6.959	7.629

Dezember 1999	Witwerpensionen		Waisenpensionen		alle Pensionen	
	mit zwischenstaatlichen Teilleistungen	ohne zwischenstaatliche Teilleistungen	mit zwischenstaatlichen Teilleistungen	ohne zwischenstaatliche Teilleistungen	mit zwischenstaatlichen Teilleistungen	ohne zwischenstaatliche Teilleistungen
PVA der Arbeiter	2.649	2.830	3.012	3.208	8.192	9.337
VA der öst. Eisenbahnen	3.339	3.537	3.137	3.459	10.076	10.991
PVA der Angestellten	4.631	4.857	3.424	3.497	13.242	14.091
VA des öst. Bergbaus	4.630	4.797	4.971	5.079	13.747	14.784
<i>PV nach dem ASVG</i>	<i>3.502</i>	<i>3.704</i>	<i>3.162</i>	<i>3.323</i>	<i>10.161</i>	<i>11.238</i>
SVA der gew. Wirtschaft	3.922	3.951	3.520	3.578	10.758	10.920
SVA der Bauern	2.017	2.025	3.411	3.430	6.822	6.863
gesamte PV 2)	3.362	3.519	3.211	3.352	9.883	10.738

1) ohne Knappschaftesold

2) ohne VA des öst. Notariats

*) inkl. Zulagen und Zuschüsse ohne Pflegegeld

Quelle: Hauptverband der öst. Sozialversicherungsträger

Netto-Medianeinkommen der PensionsbezieherInnen bzw. der Pensionistenhaushalte - 1997

Status	Männer			Frauen			Männer und Frauen	Haushalte	
	Firmenpension			Firmenpension			zusammen	Anzahl	Netto-Median-Einkommen
	mit	ohne	zusammen	mit	ohne	zusammen			
Arbeiter	15.700	13.000	13.100	11.600	8.400	8.400	11.800	289.000	13.300
Angestellte	21.400	15.500	16.800	17.700	10.500	10.700	12.500	179.800	16.100
Beamte	21.600	17.000	17.000	-	13.800	13.900	16.600	106.100	20.800
Unselbständige	18.100	14.200	14.400	14.300	9.400	9.500	12.100	574.900	15.500
Bauern	-	9.600	9.700	10.400	7.300	7.300	7.900	44.000	9.100
Gewerbetreibende	-	12.300	12.400	-	9.000	9.000	10.500	46.100	13.500
Freiberufliche	-	18.500	18.400	-	10.800	11.000	15.200	5.300	24.700
Selbständige	-	11.400	11.500	11.900	7.800	7.800	8.900	95.500	11.300
Alle Pensionisten	18.100	13.700	13.900	13.800	8.900	9.000	11.200	731.800	14.400
Bezieher/Haushalte	47.800	658.400	706.200	40.600	845.700	886.300	1.592.500	-	-

Quelle: Mikrozensus 1997

Durchschnittliche Einkommensersatzraten des Pensionsneuzuganges 1998

		Anzahl der tatsächlichen Neuzuer- kennungen	Einkommensersatzraten		
			Bruttovergleich	Vergleich der Steuerbemessungs- grundlagen	Nettovergleich
PV der Arbeiter	IP/M	6.429	61,08	71,88	76,21
	IP/W	2.722	53,72	63,22	66,32
	IP/M+W	9.151	58,89	69,30	73,27
	AP/M	14.016	67,29	79,17	82,45
	AP/W	12.019	60,92	71,69	75,17
	AP/M+W	26.035	64,35	75,72	79,09
	IP+AP/M	20.445	65,34	76,88	80,49
	IP+AP/W	14.741	59,59	70,13	73,54
	IP+AP/M+W	35.186	62,93	74,05	77,58
PV der Angestellten	BUP/M	2.135	62,93	73,56	77,52
	BUP/W	2.097	56,33	65,84	70,24
	BUP/M+W	4.232	59,66	69,73	73,91
	AP/M	8.547	70,67	82,60	85,53
	AP/W	14.017	61,41	71,77	76,00
	AP/M+W	22.564	64,92	75,87	79,61
	BUP+AP/M	10.682	69,12	80,79	83,93
	BUP+AP/W	16.114	60,75	71,00	75,25
	BUP+AP/M+W	26.796	64,09	74,90	78,71
PV nach dem ASVG	IP/M	8.564	61,54	72,30	76,54
	IP/W	4.819	54,86	64,36	68,03
	IP/M+W	13.383	59,13	69,44	73,47
	AP/M	22.563	68,57	80,47	83,62
	AP/W	26.036	61,18	71,73	75,62
	AP/M+W	48.599	64,61	75,79	79,33
	IP+AP/M	31.127	66,64	78,22	81,67
	IP+AP/W	30.855	60,20	70,58	74,43
	IP+AP/M+W	61.982	63,43	74,42	78,07

Neuzugangspensionen, die in den drei der Pension vorangegangenen Jahren zumindest eine Beitragsgrundlage aus einer Pflichtversicherung aufzuweisen hatten

Pensionen ohne Zulagen und Zuschüsse

Durchschnittspensionen des Neuzugangs 1999 nach Pensionsversicherungsträgern und Geschlecht (ohne Zulagen und Zuschüsse) in Schilling

	Invaliditätspensionen				Alterspensionen ¹⁾			
	Männer	*)	Frauen	*)	Männer	*)	Frauen	*)
PVA der Arbeiter	10.823	-2,7	6.259	0,4	12.500	8,0	6.738	5,1
VA der öst. Eisenbahnen	12.314	-4,3	9.486	27,2	17.357	22,9	10.775	16,1
PVA der Angestellten	16.424	-1,0	9.565	-0,7	22.660	7,1	13.027	2,1
VA des öst. Bergbaus	13.793	-1,0	12.500	7,7	23.267	12,2	14.740	-1,2
PV der Unselbständigen	12.299	-1,6	7.748	0,3	16.963	10,9	10.303	4,7
SVA der gew. Wirtschaft	13.115	0,5	7.880	-3,5	18.177	3,2	11.442	5,8
SVA der Bauern	8.817	3,8	5.481	7,3	11.957	5,8	6.221	2,7
gesamte PV ²⁾	12.244	-1,5	7.640	0,6	16.746	9,6	10.075	5,2

	Witwen(r)-pensionen				Waisen-pensionen		alle Pensionen	
	Männer	*)	Frauen	*)	gesamt	*)	gesamt	*)
PVA der Arbeiter	2.624	1,5	5.895	1,7	2.284	0,2	8.290	6,1
VA der öst. Eisenbahnen	3.013	-27,4	7.657	10,6	2.983	30,4	12.142	16,5
PVA der Angestellten	4.762	1,5	9.864	3,1	3.495	0,5	14.775	8,9
VA des öst. Bergbaus	4.889	-18,0	10.217	6,0	4.591	8,2	15.870	11,8
PV der Unselbständigen	3.535	0,6	7.233	2,4	2.696	1,0	11.150	9,5
SVA der gew. Wirtschaft	3.898	8,7	7.377	4,2	3.012	-6,4	12.355	7,2
SVA der Bauern	2.157	2,9	4.546	3,5	1.978	3,0	7.025	11,8
gesamte PV ²⁾	3.401	1,1	7.005	2,6	2.665	0,6	10.949	9,4

1) ohne Knappschaftssold

2) ohne VA des öst. Notariats

*) Änderung zum Vorjahr in Prozent

Quelle: Hauptverband der österr. Sozialversicherungsträger

Pensionsquantile*) des Pensionsneuzugangs im Jahr 1999 ohne Zulagen und Zuschüsse gesamte Pensionsversicherung (in Schilling)

Pensions- dezil *)	Invaliditätspensionen		Alterspensionen		Witwer(n)pensionen		Waisen- pensionen	alle Pensionen
	Männer	Frauen	Männer	Frauen	Männer	Frauen		
10%	3.405	3.248	1.395	2.887	970	912	929	1.493
20%	6.625	4.248	6.838	4.369	1.527	2.612	1.412	3.372
25%	7.776	4.701	9.929	5.036	1.750	3.499	1.601	4.222
30%	8.732	5.133	12.264	5.755	1.955	4.284	1.755	5.132
40%	10.398	6.037	15.686	7.252	2.373	5.696	2.114	7.121
50%	11.972	6.841	18.155	8.755	2.806	6.958	2.487	9.177
60%	13.714	7.777	20.485	10.459	3.317	8.141	2.844	11.503
70%	15.504	8.987	23.182	12.497	3.952	9.427	3.290	14.541
75%	16.582	9.682	24.654	13.780	4.331	10.104	3.549	16.356
80%	17.759	10.533	26.071	15.388	4.811	10.884	3.870	18.485
90%	21.183	13.140	28.374	20.230	6.596	13.001	4.789	23.881
Anzahl	9.655	5.688	34.895	34.421	4.489	21.872	5.521	116.541

*) ...% der PensionsbezieherInnen erhalten eine Pension bis zu ... Schilling.

Quelle: Hauptverband der österr. Sozialversicherungsträger

Verteilung des monatlichen Pro- Kopf-Pensionseinkommens bei Bezug einer oder mehrerer Pensionsleistungen im Inland - 1997

% bekommen im Monat weniger alsöS	Pensionen aus der gesetzlichen PV 1)			alle Pensionen (inkl. öffentl.Dienst) 2)			Nettopensionen aller PensionsbezieherInnen 3)		
	Männer	Frauen	Männer und Frauen	Männer	Frauen	Männer und Frauen	Männer	Frauen	Männer und Frauen
10%	6.257	3.604	4.130	7.528	4.088	5.063	6.528	3.507	4.279
20%	8.363	5.233	6.251	9.695	6.006	7.327	8.807	5.376	6.642
30%	10.743	6.711	7.785	11.989	7.540	8.030	10.892	7.022	7.729
40%	12.481	7.797	8.223	14.251	8.030	9.762	12.375	7.729	9.075
50%	14.320	7.887	10.020	16.368	8.938	11.820	13.878	8.387	10.683
60%	16.162	9.144	11.910	18.491	10.635	14.296	15.365	9.866	12.414
70%	18.187	10.844	14.199	21.020	12.815	17.147	17.093	11.365	14.433
80%	20.633	13.055	17.022	24.293	16.007	20.727	19.319	13.664	16.924
90%	23.844	16.854	21.028	30.395	21.921	26.292	23.683	17.841	20.838
arithmetisches Mittel	14.557	9.454	11.490	18.750	11.776	14.806	15.186	10.100	12.308
Anzahl der Personen	596.933	898.748	1.495.681	752.769	981.807	1.734.576	753.142	981.967	1.735.109

- 1) auf Basis eigener Berechnungen
 2) Daten der Lohnsteuerstatistik 1997 - standardisierte Werte
 3) Daten der Lohnsteuerstatistik 1997

Quelle: BMSG, eigene Berechnung

Sozialversicherung

Höhe der durchschnittlichen pro Kopf-Pension (in Schilling)

nach Geschlecht, Altersgruppen und Pensionsart
(Pension mit Zulagen und Zuschüssen, Dezember 1998)

MÄNNER und FRAUEN

Altersgruppen	Invaliditäts- pension ¹⁾	Alters- pension ¹⁾	Witwen/er- pension	Waisen- pension	Alle Pensionsarten	davon Personen mit einer Pension	davon Personen mit zwei u. m. Pensionen
0 - 14	-	-	-	2.546	2.546	2.515	6.017
15 - 29	7.746	-	6.244	2.756	3.194	3.137	6.695
30 - 44	8.524	-	6.168	4.685	7.228	7.207	8.055
45 - 54	9.924	-	6.381	5.499	8.401	8.319	11.671
55 - 59	11.502	13.282	6.721	5.641	12.147	11.834	17.286
60 - 64	10.725	13.470	6.359	5.831	12.299	12.025	15.784
65 - 69	10.680	12.570	6.771	6.387	11.517	11.082	15.394
70 - 74	9.819	12.584	6.827	6.542	11.245	10.560	15.240
75 - 79	8.551	12.172	6.598	6.447	10.496	9.582	14.399
80 - 84	8.240	11.530	6.343	6.416	9.606	8.664	13.056
85 - 89	8.283	10.694	6.334	6.374	8.920	8.022	11.963
90 und älter	8.105	10.206	6.507	6.257	8.571	7.689	11.470
alle Alterstufen	10.088	12.553	6.534	3.290	10.777	10.266	14.401

MÄNNER

Altersgruppen	Invaliditäts- pension ¹⁾	Alters- pension ¹⁾	Witwen- pension	Waisen- pension	Alle Pensionsarten	davon Personen mit einer Pension	davon Personen mit zwei u. m. Pensionen
0 - 14	-	-	-	2.545	2.545	2.512	6.200
15 - 29	7.940	-	3.300	2.749	3.226	3.173	6.747
30 - 44	8.958	-	3.570	4.626	7.773	7.775	7.717
45 - 54	10.911	-	3.538	5.469	9.953	9.945	10.388
55 - 59	13.107	16.276	3.838	5.667	14.317	14.280	16.634
60 - 64	12.511	17.193	3.504	5.994	15.611	15.551	18.868
65 - 69	12.320	15.131	3.209	6.333	14.039	13.915	18.689
70 - 74	11.473	14.945	3.120	6.683	13.868	13.660	18.850
75 - 79	9.635	14.231	2.978	6.451	13.279	12.987	18.103
80 - 84	8.429	13.243	2.826	5.878	12.302	11.954	16.425
85 - 89	8.340	12.165	2.810	6.654	11.381	10.965	15.065
90 und älter	8.003	11.299	2.633	5.197	10.667	10.208	13.965
alle Alterstufen	11.688	15.129	3.342	3.232	13.426	13.285	17.234

FRAUEN

Altersgruppen	Invaliditäts- pension ¹⁾	Alters- pension ¹⁾	Witwen- pension	Waisen- pension	Alle Pensionsarten	davon Personen mit einer Pension	davon Personen mit zwei u. m. Pensionen
0 - 14	-	-	-	2.547	2.547	2.519	5.817
15 - 29	7.436	-	6.443	2.762	3.162	3.101	6.652
30 - 44	7.915	-	6.482	4.749	6.836	6.803	8.439
45 - 54	8.555	-	6.688	5.526	7.396	7.257	12.236
55 - 59	8.745	12.228	7.079	5.620	11.032	10.489	17.352
60 - 64	7.509	9.956	6.496	5.719	9.081	8.171	15.360
65 - 69	7.561	9.919	6.897	6.422	8.927	7.632	14.901
70 - 74	7.650	10.540	6.954	6.463	9.282	7.683	14.761
75 - 79	7.881	10.605	6.706	6.445	9.048	7.330	13.974
80 - 84	8.152	10.259	6.446	6.618	8.468	6.906	12.649
85 - 89	8.257	9.687	6.410	6.211	8.037	6.717	11.550
90 und älter	8.138	9.580	6.569	6.636	7.985	6.848	11.149
alle Alterstufen	7.942	10.555	6.685	3.346	8.964	7.827	14.023

¹⁾ inkl. einer allfälligen Witwen/Witwerpension

Quelle: BMSG, eigene Berechnungen

Pensionen (Ruhebezüge¹⁾) der Bundesbeamten 1999

Insgesamt

	Personen insgesamt	Durchschnittsbrutto ²⁾	Durchschnittsalter	25		50		75	
				... % verdienen weniger als ... Schilling					
				Brutto- bezug in öS	Durch- schn.- alter	Brutto- bezug in öS	Durch- schn.- alter	Brutto- bezug in öS	Durch- schn.- alter
Beamte	52.474	33.759	70	23.907		29.400		42.278	
Witwen/Witwer	27.283	19.371	74	11.831		16.355		23.937	

Pensionen (Ruhebezüge¹⁾) der Bundesbeamtinnen 1999

Frauen

	Personen insgesamt	Durchschnittsbrutto ²⁾	Durchschnittsalter	25		50		75	
				... % verdienen weniger als ... Schilling					
				Brutto- bezug in öS	Durch- schn.- alter	Brutto- bezug in öS	Durch- schn.- alter	Brutto- bezug in öS	Durch- schn.- alter
Beamte	9.886	32.855	69	21.283		30.014		44.005	
Witwen	26.898	19.413	75	11.873		16.375		23.973	

Pensionen (Ruhebezüge¹⁾) der Bundesbeamtinnen 1999

Männer

	Personen insgesamt	Durchschnittsbrutto ²⁾	Durchschnittsalter	25		50		75	
				... % verdienen weniger als ... Schilling					
				Brutto- bezug in öS	Durch- schn.- alter	Brutto- bezug in öS	Durch- schn.- alter	Brutto- bezug in öS	Durch- schn.- alter
Beamte	42.588	33.970	70	24.433		29.338		41.683	
Witwer	385	16.448	68	8.414		14.000		21.350	

Quelle: Personalinformationssystem des Bundes (PiS) & Bundesbesoldung (BS)

¹⁾ Bruttojahresbezüge der Bundesbeamten (ohne ÖBB, PTV) gemäß § 25 EStG (ohne Pflegegeld) dividiert durch 14

²⁾ Die Summe der Bruttojahresbezüge dividiert durch die Zahl der Bezieher (Arithmetische Mittel)

AusgleichszulagenbezieherInnen

Dezember 1999	Invaliditäts- pensionen		Alters- pensionen *)		Witwen(r)- pensionen	
	M	F	M	F	M	F
PVA der Arbeiter	21.939	21.418	7.152	27.054	293	55.229
VA der öst. Eisenbahnen	195	132	88	207	2	638
PVA der Angestellten	1.956	3.581	846	4.016	120	4.830
VA des öst. Bergbaus	122	55	41	43	0	1.709
SVA der gew. Wirtschaft	2.023	1.518	3.462	3.365	60	10.287
SVA der Bauern	9.718	5.773	13.041	4.884	64	21.977
VA des öst. Notariats	0	0	0	0	0	0
gesamte PV	35.953	32.477	24.630	39.569	539	94.670

Dezember 1999	Waisen- pensionen		Pensionen insgesamt		
	M	F	M	F	M+F
PVA der Arbeiter	4.355	5.041	33.739	108.742	142.481
VA der öst. Eisenbahnen	57	57	342	1.034	1.376
PVA der Angestellten	666	669	3.588	13.096	16.684
VA des öst. Bergbaus	92	109	255	1.916	2.171
SVA der gew. Wirtschaft	410	487	5.955	15.657	21.612
SVA der Bauern	1.260	1.380	24.083	34.014	58.097
VA des öst. Notariats	0	0	0	0	0
gesamte PV	6.840	7.743	67.962	174.459	242.421

*) einschließlich Knappschaftssold

Quelle: Hauptverband der österr. Sozialversicherungsträger

AusgleichszulagenbezieherInnen in % der PensionsbezieherInnen

Dezember 1999	Invaliditäts- pensionen		Alters- pensionen *)		Witwen(r)- pensionen	
	M	F	M	F	M	F
PVA der Arbeiter	15,9	26,3	3,5	10,5	1,7	23,1
VA der öst. Eisenbahnen	9,2	13,3	1,8	5,4	0,8	10,3
PVA der Angestellten	5,4	10,3	0,6	1,7	0,9	4,6
VA des öst. Bergbaus	2,7	11,3	0,5	4,0	0,0	18,0
SVA der gew. Wirtschaft	18,5	17,4	7,4	8,7	2,3	23,5
SVA der Bauern	39,3	16,4	32,9	12,1	1,5	55,0
gesamte Pensionsversicherung	16,6	20,1	5,4	6,8	1,5	21,3

Dezember 1999	Waisen- pensionen		Pensionen insgesamt		
	M	F	M	F	M+F
PVA der Arbeiter	31,3	35,0	9,0	18,3	14,7
VA der öst. Eisenbahnen	24,9	26,9	4,6	9,2	7,3
PVA der Angestellten	10,6	10,7	1,8	3,4	2,8
VA des öst. Bergbaus	33,8	41,6	2,0	16,9	8,9
SVA der gew. Wirtschaft	24,8	29,7	9,6	16,9	14,0
SVA der Bauern	48,8	50,9	33,8	28,7	30,6
gesamte Pensionsversicherung	27,4	30,4	9,3	14,4	12,5

*) einschließlich Knappschaftssold

Quelle: Hauptverband der österr. Sozialversicherungsträger

Ausgleichszulagenrichtsätze

	ab 1.1.1995	ab 1.1.1996	ab 1.1.1997 *)	ab 1.1.1998	ab 1.1.1999	ab 1.1.2000
1. für Pensionsberechtigte aus eigener Pensionsversicherung						
a. wenn sie mit dem(r) Ehegatten(in) im gemeinsamen Haushalt leben	11.000 S	11.253 S	11.253 S	11.403 S	11.574 S	11.859 S
b. wenn die Voraussetzung nach a.) nicht zutrifft	7.710 S	7.887 S	7.887 S	7.992 S	8.112 S	8.312 S
2. für Pensionsberechtigte auf Waisenpension						
a. bis zur Vollendung des 24. Lebensjahrs falls beide Elternteile verstorben sind	2.879 S 4.324 S	2.945 S 4.423 S	2.945 S 4.423 S	2.984 S 4.482 S	3.029 S 4.549 S	3.104 S 4.461 S
b. nach Vollendung des 24. Lebensjahrs falls beide Elternteile verstorben sind	5.115 S 7.710 S	5.233 S 7.887 S	5.233 S 7.887 S	5.303 S 7.992 S	5.383 S 8.112 S	5.516 S 8.312 S
Erhöhung des Richtsatzes für Pensionsberechtigte aus eigener Pensionsversicherung für jedes Kind, dessen Nettoeinkommen den Richtsatz für einfachverwaiste Kinder bis zur Vollendung des 24. Lebensjahrs nicht erreicht	821 S	840 S	840 S	851 S	864 S	885 S

*) Im Jahr 1997 gab es keine Pensionsanpassung
Quelle: BMSG

Aufwertung und Anpassung

	1992	1993	1994	1995	1996	1997	1998	1999	2000
Anpassungsfaktor für die Anpassung der in den §§ 108g und 108h ASVG ange- führten Renten und Pensionen	1,040	1,040	1,025	1,028	1,023	1,000	1,005	1,015	1,006 ***)
Aufwertungszahl ermittelt aufgrund des § 108a ASVG	1,055	1,061	1,060	1,050	1,043	1,039	1,024	1,018	1,015
Erhöhung der Ausgleichszulagen für Alleinstehende	8,3 %	7,7 %	7,1 %	2,8 %	2,3 %	S 1.000*)	1,33 % **)	600 Mio.S	ca. 2,46 %
für Verheiratete	8,3 %	7,0 %	7,1 %	2,8 %	2,3 %	S 1.500*)	1,33 % **)	zusätzl. AZ- u.P.Bezieher	ca. 2,46 %

*) Gemäß § 563 Abs.14 und ASVG
Auszahlung einer zusätzlichen
Ausgleichszulage im Jänner und Juli 1997
bzw. Einschleifregelung für über den AZ-
Richtsatz liegende Pensionen

***) Gemäß § 563 Abs.14 und 15 ASVG
Auszahlung einer zusätzlichen
Ausgleichszulage im Jänner und Juli 1998

**) BezieherInnen kleinerer Einkommen erhalten zusätzliche Zahlungen

Entwicklung der Anpassungsfaktoren, AZ-Richtsätze und Preisindizes

Jahr	Pensions- anpassung	Ausgleichszulagenrichtsätze für		Pensionen im öff. Dienst	Verbraucher- preisindex	Pensionisten- index
		Allein- stehende	Verheiratete			
1970	100,0	100,0	100,0	100,0	100,0	100,0
1971	107,1	113,0	113,0	106,1	104,7	105,4
1972	115,0	125,4	125,4	113,1	111,3	112,7
1973	125,4	137,6	141,7	121,8	119,8	121,5
1974	140,5	155,2	159,9	134,4	131,1	131,8
1975	159,5	177,4	182,7	150,3	142,1	143,8
1976	180,4	200,8	206,7	162,4	152,5	155,3
1977	193,0	218,9	225,1	164,6	160,9	164,6
1978	206,4	236,6	243,3	177,8	166,7	170,7
1979	219,8	253,2	260,3	185,3	172,9	177,0
1980	232,1	267,4	274,9	193,0	183,9	187,6
1981	243,9	283,4	292,5	205,0	196,4	201,3
1982	256,6	302,7	312,4	217,3	207,1	213,2
1983	270,7	319,3	329,6	226,9	213,9	220,0
1984	281,6	334,3	344,4	235,7	225,9	233,2
1985	290,8	345,4	355,8	246,8	233,1	240,9
1986	301,0	357,5	368,2	257,3	237,1	246,0
1987	312,5	372,5	383,7	264,7	240,4	247,0
1988	316,2	382,9	394,4	269,7	245,2	249,7
1989	326,6	392,9	404,7	277,6	251,3	254,4
1990	339,7	421,1	433,8	289,5	259,6	261,5
1991	356,7	459,0	473,3	306,6	268,2	271,0
1992	371,0	497,1	512,6	319,8	279,2	280,4
1993	385,8	535,4	548,5	332,4	289,2	288,9
1994	395,5	573,4	589,1	340,7	297,9	296,9
1995	406,5	589,5	605,6	350,5	304,4	301,4
1996	415,9	603,1	619,5	350,5	310,2	307,7
1997	415,9	603,1	619,5	350,5	314,3	312,7
1998	421,4	611,1	627,7	355,1	317,1	316,4
1999	¹⁾ 427,7	620,2	637,1	360,5	319,0	318,6

¹⁾ Schätzung der Verbraucherpreisindizes

Quelle: eigene Berechnungen

Demografie, Arbeitsmarkt und Bildungswesen

Bevölkerung im Jahresdurchschnitt 1999 nach Alter und Bundesländern:	
insgesamt	97
Männer	98
Frauen.....	99
Geburten, Fertilität und Alter der Mutter bei der Geburt: 1970 bis 1997	100
Durchschnittliche Kinderzahl pro Frau.....	101
Anzahl der Geschwister nach Gemeindetyp	102
Vergleich der Lebensformen 1971 - 1997	103
Lebensformen der Männer in der Postadoleszenz	104
Lebensformen der Frauen in der Postadoleszenz.....	105
Nacheheliche Lebensformen der 40 bis 59jährigen	106
Altersverteilung der österreichischen Bevölkerung: 1869 bis 1997 (in %)	107
Altersverteilung der österreichischen Bevölkerung: 1869 bis 1997 (absolut)	108
Geschlechterproportionen im Alter.....	109
Lebenserwartung in Österreich 1870 bis 1998	110
Erwerbspersonen insgesamt	111
Weibliche Erwerbspersonen.....	112
Männliche Erwerbspersonen	113
Unselbständig Beschäftigte nach Geschlecht u. Wirtschaftsabschnitten	114
Unselbständig Beschäftigte nach Geschlecht und Altersgruppen	115
Unselbständig Beschäftigte nach Geschlecht und Bundesländern.....	116
Entwicklung der unselbständig Beschäftigten nach dem Geschlecht	117
Entwicklung der Selbständigen nach dem Geschlecht	118
Entwicklung der wöchentlichen Normalarbeitszeit 1996-1999	119
Geringfügige Beschäftigte 1995 - 1999.....	120
Geringfügige Beschäftigungsverhältnisse.....	121
Geringfügige Beschäftigte nach Wirtschaftsklassen.....	122
Geringfügige Beschäftigte in Relation zu den Beschäftigten nach Wirtschaftsklassen	123

Demografie, Arbeitsmarkt und Bildungswesen

Geringfügige Beschäftigte nach Art der Versicherungsverhältnisse.....	124
Geringfügig beschäftigte Personen 1995 - 1999.....	125
Geringfügig beschäftigte Selbstversicherte	126
Neue Selbständige (§ 4 Abs 2 Z 1 GSVG)	127
Freie DienstnehmerInnen.....	127
Karenz (Urlaubs-) GeldbezieherInnen nach Bundesländern und Geschlecht	128
SondernotstandshilfebezieherInnen nach Bundesländern	129
Verteilung der weiblichen Lehrlinge.....	130
Verteilung der männlichen Lehrlinge.....	130
Schulbesuch nach Geschlecht, Schuljahr 1999/00	131
MaturantInnen nach Geschlecht	131
StudentInnen nach Studienrichtungsgruppen und Geschlecht	132
Frauenanteil an Universitäten und Fachhochschulen	132
Studierende in Fachhochschul-Studiengängen nach Geschlecht	133
Studierende in Technischen Studien (Universitäten) nach Geschlecht	134
Ordentlich Studierende an den pädagogischen Akademien	135
Frauenanteile der Beschäftigten nach Schultyp	135
Frauenanteil im Bereich der Schulaufsichtsbehörden (Angaben in %)	136

Bevölkerung im Jahresdurchschnitt 1999 nach Alter, Geschlecht und Bundesländern

Alter	Österr.	Bgld	Ktn	NÖ	OÖ	Sbg	Stmk	Tirol	Vbg	Wien
Männlich und Weiblich										
Zusammen	8.092.254	277.756	564.063	1.538.485	1.377.054	515.087	1.203.062	666.363	347.711	1.602.673
0 bis 4 Jahre	429.320	12.605	29.472	79.991	77.746	29.783	59.598	39.648	21.887	78.590
5 bis 9 Jahre	473.546	14.407	33.093	90.156	86.089	31.616	67.850	42.709	22.930	84.696
10 bis 14 Jahre	467.544	15.555	33.727	90.226	86.197	31.454	69.211	41.462	22.270	77.442
15 bis 19 Jahre	484.149	17.149	35.741	92.160	88.210	32.950	73.639	42.590	23.717	77.993
20 bis 24 Jahre	475.806	17.144	33.863	86.475	80.051	32.168	72.920	42.049	23.034	88.102
25 bis 29 Jahre	600.476	19.894	40.151	106.414	97.841	39.405	89.449	53.055	27.464	126.803
30 bis 34 Jahre	715.044	21.432	46.776	126.979	121.185	46.271	103.990	62.584	31.178	154.649
35 bis 39 Jahre	700.121	22.806	47.698	128.265	122.214	44.081	102.673	57.920	29.428	145.036
40 bis 44 Jahre	593.476	21.181	42.581	110.583	102.879	37.888	88.944	47.248	24.625	117.547
45 bis 49 Jahre	517.074	19.198	36.477	99.079	87.546	34.014	75.373	40.467	22.011	102.909
50 bis 54 Jahre	484.231	15.518	32.535	92.498	76.811	31.639	68.764	38.559	20.480	107.427
55 bis 59 Jahre	524.227	15.851	34.608	103.985	81.899	32.408	75.791	39.890	20.390	119.405
60 bis 64 Jahre	376.168	15.016	26.286	78.225	64.315	21.930	57.374	29.306	15.574	68.142
65 bis 69 Jahre	353.099	14.911	25.843	73.994	60.229	20.048	56.094	26.299	13.365	62.316
70 bis 74 Jahre	334.116	14.269	24.849	68.927	54.606	18.246	53.781	23.377	11.310	64.751
75 bis 79 Jahre	285.649	11.778	20.471	56.517	47.022	16.186	45.391	19.204	8.899	60.181
80 bis 84 Jahre	130.394	4.361	9.487	25.181	20.987	7.463	20.480	9.308	4.089	29.038
85 Jahre und älter	147.814	4.681	10.405	28.830	21.227	7.537	21.740	10.688	5.060	37.646

Quelle: STATISTIK ÖSTERREICH

Bevölkerung im Jahresdurchschnitt 1999 nach Alter, Geschlecht und Bundesländern

Alter	Österr.	Bgld	Ktn	NÖ	OÖ	Sbg	Stmk	Tirol	Vbg	Wien
Männer										
Zusammen	3.929.002	135.595	272.866	753.858	676.046	248.819	585.346	325.273	172.157	759.042
0 bis 4 Jahre	219.851	6.419	14.981	41.126	39.798	15.241	30.632	20.283	11.123	40.248
5 bis 9 Jahre	242.616	7.326	16.904	46.245	44.054	16.260	34.978	21.795	11.794	43.260
10 bis 14 Jahre	239.631	7.995	17.350	46.167	44.005	16.116	35.408	21.275	11.505	39.810
15 bis 19 Jahre	247.792	8.659	18.397	47.204	45.057	16.813	37.648	21.885	12.120	40.009
20 bis 24 Jahre	240.251	8.711	17.180	44.374	40.834	16.069	37.185	21.274	11.611	43.013
25 bis 29 Jahre	300.248	10.160	20.037	54.002	49.777	19.246	45.625	26.454	13.895	61.052
30 bis 34 Jahre	364.841	11.044	23.448	65.681	62.611	22.953	53.865	31.541	16.078	77.620
35 bis 39 Jahre	358.919	11.772	24.048	66.357	63.210	21.916	52.805	29.372	15.152	74.287
40 bis 44 Jahre	301.854	11.059	21.472	56.838	53.175	18.543	45.173	23.726	12.581	59.287
45 bis 49 Jahre	260.856	10.093	18.366	50.581	45.312	16.714	37.993	20.060	11.072	50.665
50 bis 54 Jahre	242.623	7.987	16.192	47.032	39.164	15.725	34.103	19.200	10.643	52.577
55 bis 59 Jahre	257.445	7.957	16.770	52.227	40.413	15.842	36.890	19.493	10.311	57.542
60 bis 64 Jahre	180.656	7.239	12.464	38.348	30.963	10.504	27.435	14.092	7.511	32.100
65 bis 69 Jahre	162.064	6.914	11.680	34.864	27.865	9.179	25.819	12.351	6.336	27.056
70 bis 74 Jahre	135.738	5.743	10.243	28.627	22.420	7.518	21.987	9.804	4.709	24.687
75 bis 79 Jahre	95.174	3.993	7.204	19.070	15.429	5.548	15.483	6.577	3.074	18.796
80 bis 84 Jahre	39.932	1.297	3.099	7.638	6.323	2.489	6.398	3.024	1.261	8.403
85 Jahre und älter	38.511	1.227	3.031	7.477	5.636	2.143	5.919	3.067	1.381	8.630

Quelle: STATISTIK OSTERREICH

Bevölkerung im Jahresdurchschnitt 1999 nach Alter, Geschlecht und Bundesländern

Alter	Österr.	Bglld	Ktn	NÖ	OÖ	Sbg	Stmk	Tirol	Vbg	Wien
Frauen										
Zusammen	4.163.252	142.161	291.197	784.627	701.008	266.268	617.716	341.090	175.554	843.631
0 bis 4 Jahre	209.469	6.186	14.491	38.865	37.948	14.542	28.966	19.365	10.764	38.342
5 bis 9 Jahre	230.930	7.081	16.189	43.911	42.035	15.356	32.872	20.914	11.136	41.436
10 bis 14 Jahre	227.913	7.560	16.377	44.059	42.192	15.338	33.803	20.187	10.765	37.632
15 bis 19 Jahre	236.357	8.490	17.344	44.956	43.153	16.137	35.991	20.705	11.597	37.984
20 bis 24 Jahre	235.555	8.433	16.683	42.101	39.217	16.099	35.735	20.775	11.423	45.089
25 bis 29 Jahre	300.228	9.734	20.114	52.412	48.064	20.159	43.824	26.601	13.569	65.751
30 bis 34 Jahre	350.203	10.388	23.328	61.298	58.574	23.318	50.125	31.043	15.100	77.029
35 bis 39 Jahre	341.202	11.034	23.650	61.908	59.004	22.165	49.868	28.548	14.276	70.749
40 bis 44 Jahre	291.622	10.122	21.109	53.745	49.704	19.345	43.771	23.522	12.044	58.260
45 bis 49 Jahre	256.218	9.105	18.111	48.498	42.234	17.300	37.380	20.407	10.939	52.244
50 bis 54 Jahre	241.608	7.531	16.343	45.466	37.647	15.914	34.661	19.359	9.837	54.850
55 bis 59 Jahre	266.782	7.894	17.838	51.758	41.486	16.566	38.901	20.397	10.079	61.863
60 bis 64 Jahre	195.512	7.777	13.822	39.877	33.352	11.426	29.939	15.214	8.063	36.042
65 bis 69 Jahre	191.035	7.997	14.163	39.130	32.364	10.869	30.275	13.948	7.029	35.260
70 bis 74 Jahre	198.378	8.526	14.606	40.300	32.186	10.728	31.794	13.573	6.601	40.064
75 bis 79 Jahre	190.475	7.785	13.267	37.447	31.593	10.638	29.908	12.627	5.825	41.385
80 bis 84 Jahre	90.462	3.064	6.388	17.543	14.664	4.974	14.082	6.284	2.828	20.635
85 Jahre und älter	109.303	3.454	7.374	21.353	15.591	5.394	15.821	7.621	3.679	29.016

Quelle: STATISTIK ÖSTERREICH

Demografie, Arbeitsmarkt und Bildungswesen
Geburten, Fertilität und Alter der Mutter bei der Geburt: 1970 bis 1997

Jahr	Lebendgeborene absolut	Gesamtfertilitätsrate	Nettoreproduktionsrate	Fertilitätsalter ¹⁾	durchschnittliches Alter der Mutter bei der Geburt ²⁾			
					Lebendgeborene insgesamt	Erstgeborene insgesamt	ehelich Erstgeborene	unehelich Erstgeborene
1970	112.301	2,29	1,07	26,7	26,4	22,9	23,5	20,9
1971	108.510	2,20	1,03	26,7	26,4	22,9	23,6	20,8
1972	104.033	2,08	0,98	26,5	26,3	22,9	23,6	20,8
1973	98.041	1,94	0,91	26,4	26,2	22,8	23,6	20,8
1974	97.430	1,91	0,90	26,3	26,1	22,9	23,6	20,8
1975	93.757	1,83	0,86	26,3	26,0	23,0	23,7	20,8
1976	87.446	1,69	0,80	26,2	26,0	23,1	23,8	21,0
1977	85.595	1,63	0,77	26,3	26,0	23,2	23,9	21,1
1978	85.402	1,60	0,76	26,2	25,9	23,2	24,0	21,2
1979	86.388	1,60	0,76	26,3	25,9	23,2	24,0	21,4
1980	90.872	1,65	0,78	26,3	25,4	23,3	24,1	21,4
1981	93.942	1,67	0,80	26,3	25,9	23,4	24,2	21,7
1982	94.840	1,66	0,79	26,3	25,9	23,5	24,3	21,9
1983	90.118	1,56	0,74	26,5	26,0	23,7	24,5	22,1
1984	89.234	1,52	0,73	26,6	26,1	23,8	24,6	22,4
1985	87.440	1,47	0,70	26,7	26,2	24,0	24,8	22,6
1986	86.964	1,45	0,69	26,8	26,3	24,2	25,0	22,8
1987	86.503	1,43	0,68	26,9	26,5	24,4	25,3	23,1
1988	88.052	1,44	0,69	27,0	26,7	24,6	25,3	23,4
1989	88.759	1,44	0,69	27,1	26,9	24,8	25,5	23,6
1990	90.454	1,45	0,69	27,2	27,1	25,0	25,8	23,8
1991	94.629	1,50	0,72	27,2	27,2	25,1	25,8	24,0
1992	95.302	1,49	0,71	27,3	27,3	25,3	26,0	24,3
1993	95.227	1,48	0,71	27,3	27,5	25,5	26,2	24,6
1994	92.415	1,44	0,69	27,5	27,8	25,9	26,5	24,9
1995	88.669	1,40	0,67	27,7	28,0	26,2	26,9	25,2
1996	88.809	1,42	0,68	27,8	28,3	26,5	27,2	25,6
1997	84.045	1,36	0,66	27,9	28,5	26,7	27,4	25,6
1998	81.233	1,34	0,65	28,0	28,7	26,9	27,7	25,8
1999	78.138	1,31	0,64	28,1				

1) arithmetisches Mittel der Altersverteilung einjähriger Fertilitätsziffern (bereinigt um Altersstruktureffekt)

2) arithmetisches Mittel der absoluten Zahl der Lebendgeborenen nach dem Alter der Mutter

Quellen ÖSTAT Arbeitstabellen; Demographisches Jahrbuch Österreichs 1997; eigene Berechnungen aufgrund der Geburtenbiographiefragen der Volkszählung 1981 (Werte für 1981 bis 1983 interpoliert)

Durchschnittliche Kinderzahl pro Frau

Jahr	Öster- reich	Burgen- land	Kärn- ten	Nieder- österreich	Ober- österreich	Salz- burg	Steier- mark	Tirol	Vorarl- berg	Wien
1970	2,29	2,44	2,60	2,42	2,51	2,37	2,44	2,57	2,69	1,65
1971	2,20	2,47	2,43	2,29	2,43	2,27	2,32	2,46	2,61	1,60
1972	2,08	2,26	2,30	2,16	2,28	2,15	2,21	2,35	2,53	1,52
1973	1,94	2,10	2,06	2,01	2,07	1,98	2,02	2,15	2,42	1,48
1974	1,91	2,07	1,96	1,97	2,03	1,94	1,96	2,12	2,32	1,52
1975	1,83	1,91	1,90	1,86	1,97	1,92	1,90	2,06	2,24	1,40
1976	1,69	1,71	1,77	1,72	1,79	1,76	1,77	1,95	2,06	1,27
1977	1,63	1,65	1,71	1,65	1,73	1,76	1,69	1,82	2,05	1,24
1978	1,60	1,65	1,67	1,60	1,70	1,74	1,64	1,78	1,98	1,27
1979	1,60	1,60	1,64	1,61	1,68	1,74	1,63	1,77	1,95	1,28
1980	1,65	1,63	1,71	1,65	1,74	1,77	1,65	1,82	2,05	1,35
1981	1,67	1,65	1,68	1,69	1,79	1,77	1,63	1,85	1,98	1,41
1982	1,66	1,55	1,68	1,66	1,78	1,77	1,63	1,83	1,99	1,41
1983	1,56	1,45	1,58	1,55	1,64	1,65	1,52	1,71	1,85	1,36
1984	1,52	1,48	1,55	1,51	1,60	1,67	1,46	1,61	1,78	1,35
1985	1,47	1,42	1,51	1,44	1,53	1,58	1,44	1,59	1,71	1,32
1986	1,45	1,35	1,48	1,44	1,50	1,56	1,39	1,54	1,69	1,32
1987	1,43	1,31	1,36	1,42	1,52	1,50	1,39	1,53	1,62	1,32
1988	1,44	1,33	1,40	1,43	1,53	1,48	1,39	1,52	1,65	1,37
1989	1,44	1,35	1,42	1,45	1,52	1,46	1,38	1,49	1,62	1,36
1990	1,45	1,34	1,46	1,50	1,51	1,44	1,40	1,51	1,66	1,35
1991	1,50	1,37	1,50	1,55	1,58	1,52	1,45	1,57	1,66	1,38
1992	1,49	1,32	1,49	1,53	1,58	1,56	1,44	1,59	1,72	1,36
1993	1,48	1,40	1,44	1,56	1,60	1,52	1,41	1,57	1,68	1,34
1994	1,44	1,34	1,44	1,51	1,54	1,49	1,38	1,51	1,64	1,31
1995	1,40	1,28	1,42	1,46	1,49	1,46	1,31	1,47	1,65	1,26
1996	1,42	1,26	1,42	1,48	1,53	1,46	1,35	1,49	1,66	1,27
1997	1,36	1,25	1,34	1,42	1,50	1,43	1,30	1,43	1,54	1,21
1998	1,34	1,20	1,33	1,38	1,46	1,39	1,26	1,43	1,55	1,22
1999	1,31	1,15	1,29	1,34	1,42	1,39	1,25	1,34	1,51	1,23

Quelle: ÖSTAT, Demographische Indikatoren

Anzahl der Geschwister nach Gemeindetyp in %

Gemeindetyp	Anzahl der Geschwister im Haushalt														
	keines			eines			zwei			drei oder mehr			insgesamt		
	1971	1981	1991	1971	1981	1991	1971	1981	1991	1971	1981	1991	1971	1981	1991
Agrarquote $\geq 15\%$	9	13	15	23	31	41	24	26	26	43	31	17	100	100	100
Agrarquote 10-15%	10	14	17	24	33	42	24	25	25	41	28	15	100	100	100
Agrarquote <10%, <2 Tsd.	13	17	21	29	37	46	25	25	22	33	21	11	100	100	100
Agrarquote <10%, 2-5 Tsd.	14	18	22	30	39	46	24	23	22	31	19	10	100	100	100
Agrarquote <10%, 5-10 Tsd.	17	21	24	34	42	47	24	22	20	26	15	9	100	100	100
Agrarquote <10%, 10-50 Tsd.	19	22	25	34	42	46	23	21	20	23	14	9	100	100	100
50-500 Tsd. Einwohner	25	28	31	39	44	45	20	18	17	16	9	7	100	100	100
Wien	33	33	33	40	45	44	16	15	16	10	7	7	100	100	100
Österreich	17	21	24	32	39	45	23	22	21	28	18	11	100	100	100

Quellen: eigene Berechnungen nach den Daten der Volkszählungen 1971, 1981 und 1991

Vergleich der Lebensformen 1971 - 1997*

Familientyp	1971	1981	1991	1994	1995	1996	1997
	absolut						
Familien insgesamt	1.929.028	1.986.341	2.109.128	2.238.200	2.242.200	2.245.600	2.244.700
Ehepaare mit Kind(ern)	1.064.604	1.078.881	1.046.385	1.073.700	1.093.900	1.087.400	1.080.000
mit 1 Kind	419.560	421.152	439.311	432.500	443.100	452.300	440.000
mit 2 Kindern	348.997	397.056	411.767	450.300	458.100	446.700	448.400
mit 3+ Kindern	296.047	260.673	195.307	190.900	192.700	188.400	191.600
Ehepaare ohne Kinder	587.738	568.471	599.878	667.500	676.800	680.000	696.200
nichtehel. Lebensgemeinschaften insg.	52.274	81.713	140.089	212.500	185.100	187.200	187.900
nichtehel. Lebensgemeinschaften mit Kind(ern)	23.126	32.855	51.782	88.000	77.200	81.200	79.500
nichtehel. Lebensgemeinschaften ohne Kinder	29.148	48.858	88.307	124.500	107.900	106.000	108.400
Elternteile insgesamt	224.412	257.276	322.776	284.500	286.400	291.000	280.600
alleinerziehende Mütter	200.389	226.446	274.142	246.000	250.500	254.000	243.500
alleinerziehende Väter	24.023	30.830	48.634	38.500	35.900	37.000	37.100
	in % aller Familien						
Familien insgesamt	100,0	100,0	100,0	100,0	100,0	100,0	100,0
Ehepaare mit Kind(ern)	55,2	54,3	49,6	48,0	48,8	48,4	48,1
mit 1 Kind	21,7	21,2	20,8	19,3	19,8	20,1	19,6
mit 2 Kindern	18,1	20,0	19,5	20,1	20,4	19,9	20,0
mit 3+ Kindern	15,3	13,1	9,3	8,5	8,6	8,4	8,5
Ehepaare ohne Kinder	30,5	28,6	28,4	29,8	30,2	30,3	31,0
nichtehel. Lebensgemeinschaften insg.	2,7	4,1	6,6	9,5	8,3	8,3	8,4
nichtehel. Lebensgemeinschaften mit Kind(ern)	1,2	1,7	2,5	3,9	3,4	3,6	3,5
nichtehel. Lebensgemeinschaften ohne Kinder	1,5	2,5	4,2	5,6	4,8	4,7	4,8
Elternteile insgesamt	11,6	13,0	15,3	12,7	12,8	13,0	12,5
alleinerziehende Mütter	10,4	11,4	13,0	11,0	11,2	11,3	10,8
alleinerziehende Väter	1,2	1,6	2,3	1,7	1,6	1,6	1,7

Quellen: Volkszählungen 1971, 1981 und 1991; Mikrozensus-Jahresergebnisse 1994 bis 1997; eigene Berechnungen

* Kinder aller Altersstufen

Nacheheliche Lebensformen der 40 bis 59jährigen
in % aller Lebensformen

Lebensform	40 bis 44 Jahre			45 bis 49 Jahre			50 bis 54 Jahre			55 bis 59 Jahre		
	1971	1981	1991	1971	1981	1991	1971	1981	1991	1971	1981	1991
Männer												
Elternteil, verwitwet	0,3%	0,3%	0,3%	0,5%	0,6%	0,5%	0,7%	0,8%	0,7%	0,9%	1,0%	1,1%
Elternteil, geschieden	0,3%	0,5%	1,0%	0,3%	0,5%	1,1%	0,2%	0,4%	0,8%	0,2%	0,3%	0,5%
nichtehel. Lebensgem., nicht ledig	1,1%	2,0%	3,3%	1,3%	1,7%	3,3%	1,6%	1,5%	2,6%	1,9%	1,4%	2,1%
alleinlebend, verwitwet	0,1%	0,1%	0,1%	0,3%	0,3%	0,3%	0,5%	0,6%	0,5%	1,1%	1,2%	1,1%
alleinlebend, geschieden	1,2%	2,4%	3,7%	1,3%	2,2%	4,3%	1,5%	2,1%	3,8%	1,6%	2,0%	3,0%
postmaritale Lebensformen insg.	3,0%	5,4%	8,4%	3,7%	5,2%	9,5%	4,4%	5,5%	8,4%	5,7%	6,0%	7,8%
Frauen												
Elternteil, verwitwet	2,5%	2,4%	1,8%	4,0%	4,0%	2,6%	5,8%	5,0%	3,9%	6,7%	5,7%	5,3%
Elternteil, geschieden	2,5%	4,1%	6,3%	2,8%	2,8%	5,4%	1,8%	2,1%	3,3%	1,1%	1,4%	1,8%
nichtehel. Lebensgem., nicht ledig	1,2%	1,8%	3,1%	1,6%	1,6%	2,8%	2,2%	1,5%	2,3%	2,0%	1,6%	1,9%
alleinlebend, verwitwet	0,5%	0,4%	0,4%	1,1%	1,1%	1,1%	5,0%	3,3%	2,6%	10,6%	8,1%	6,2%
alleinlebend, geschieden	1,2%	1,4%	2,7%	1,8%	1,8%	4,0%	2,5%	2,6%	3,7%	2,7%	3,5%	3,6%
postmaritale Lebensformen insg.	8,0%	10,0%	14,2%	11,3%	11,3%	16,0%	17,2%	14,4%	15,8%	23,1%	20,4%	18,7%

Quelle: ÖSTAT, Volkszählungen 1971, 1981 und 1991, BMSG

Altersverteilung der österreichischen Bevölkerung: 1869 bis 1997
Vorausschätzungen bis 2050 (mittlere Variante) in %

Jahre	0-14 Jahre	0-19 Jahre	15-59 Jahre	20-59 Jahre	20-64 Jahre	60+ Jahre	65+ Jahre	75+ Jahre
1869	28,2	37,5	63,2	54	57,3	8,6	5,2	1,2
1880	29,3	38,2	61,4	52,6	56,2	9,3	5,6	1,3
1890	29,8	39	60,9	51,8	55,1	9,2	5,9	1,5
1900	29,6	39	61,2	51,9	55,3	9,1	5,7	1,5
1910	29,8	39,1	60,7	51,5	54,9	9,4	6	1,6
1923	25	34,7	64,8	55,1	58,9	10,1	6,4	1,6
1934	23,7	29,5	64,1	58,2	62,6	12,3	7,9	2,2
1939	21,1	29,6	65,2	56,7	61,6	13,7	8,8	2,5
1951	22,9	29,3	61,5	55,1	60,2	15,6	10,6	3,2
1955	22,3	29,4	60,9	53,9	59,2	16,7	11,4	3,7
1960	22	29,9	59,8	51,9	57,9	18,2	12,2	4,1
1965	23,4	30,2	57,2	50,3	56,6	19,4	13,2	4,4
1970	24,4	31,1	55,5	48,8	54,8	20,1	14,1	4,7
1975	23,2	30,9	56,4	48,7	54,2	20,4	14,9	5,2
1980	20,4	29,1	60,4	51,7	55,5	19,1	15,4	6
1985	18,3	26,5	61,9	53,6	59,2	19,8	14,2	6,6
1990	17,4	24,1	62,5	55,7	60,9	20,1	14,9	6,9
1995	17,5	23,2	62,7	57	61,6	19,7	15,1	6,2
1996	17,4	23,2	62,9	57,1	61,6	19,7	15,3	6,4
1997	17,3	23,1	63	57,2	61,6	19,7	15,4	6,6
1998	17,1	23	63,1	57,2	61,6	19,8	15,4	6,8
1999	16,9	22,8	63	57	61,6	20,2	15,5	7
2000	16,7	22,6	62,6	56,6	61,8	20,8	15,6	7,2
2005	15,5	21,2	61,9	56,1	62,1	22,7	16,7	8
2010	14	19,9	61,8	55,9	61,6	24,2	18,5	8,3
2015	13,3	18,6	60,9	55,7	61,7	25,8	19,7	9,1
2020	13,3	18	58,5	53,8	60,9	28,2	21,1	10,3
2025	13,4	18	55	50,5	58,7	31,6	23,3	11,1
2030	13,3	17,9	52	47,3	55,5	34,7	26,5	12,1
2035	12,9	17,7	50,8	46,1	52,9	36,2	29,4	13,8
2040	12,5	17,3	51	46,2	52	36,5	30,7	16,3
2045	12,3	17	50,8	46,2	52,4	36,9	30,6	18,4
2050	12,4	17	50,6	46,1	52,5	37	30,6	18,7

Quelle: BMSG

Demografie, Arbeitsmarkt und Bildungswesen
**Altersverteilung der österreichischen Bevölkerung: 1869 bis 1997
Vorausschätzungen bis 2050 (mittlere Variante) - absolut**

Jahre	0-14 Jahre	0-19 Jahre	15-59 Jahre	20-59 Jahre	20-64 Jahre	60+ Jahre	65+ Jahre	75+ Jahre	Medianalter
1869	1.268.478	1.686.007	2.844.250	2.426.721	2.577.873	385.145	233.993	53.192	26,9
1880	1.454.866	1.893.946	3.048.574	2.609.494	2.789.041	459.702	280.155	63.949	26,8
1890	1.615.030	2.111.959	3.301.404	2.804.475	2.985.562	500.918	319.831	78.786	26,4
1900	1.779.167	2.338.952	3.677.262	3.117.477	3.320.153	547.349	344.673	92.641	25,9
1910	1.984.334	2.598.182	4.037.910	3.424.062	3.649.578	626.066	400.550	103.155	26,2
1923	1.634.260	2.267.982	4.237.383	3.603.661	3.850.965	663.099	415.795	102.143	28,5
1934	1.601.597	1.994.967	4.330.204	3.936.834	4.229.859	828.432	535.407	148.429	31,7
1939	1.405.957	1.971.106	4.335.070	3.769.921	4.095.496	911.693	586.118	167.458	33,7
1951	1.587.804	2.028.320	4.262.843	3.822.327	4.172.178	1.083.258	733.407	220.976	36
1955	1.552.141	2.042.831	4.233.853	3.743.163	4.111.174	1.160.891	792.880	254.820	35,1
1960	1.553.501	2.107.267	4.212.775	3.659.009	4.078.834	1.281.161	861.336	289.613	35,5
1965	1.698.114	2.199.223	4.159.864	3.658.755	4.113.485	1.412.911	958.181	322.618	35
1970	1.819.259	2.320.982	4.147.668	3.645.945	4.095.044	1.500.159	1.051.060	350.229	33,7
1975	1.760.714	2.343.720	4.275.830	3.692.824	4.108.113	1.542.359	1.127.070	394.131	34
1980	1.541.395	2.198.722	4.563.560	3.906.233	4.187.783	1.444.478	1.162.928	449.268	34,6
1985	1.385.711	2.011.959	4.689.002	4.062.754	4.489.784	1.503.548	1.076.518	497.318	35,2
1990	1.347.038	1.866.125	4.827.041	4.307.954	4.708.224	1.555.157	1.154.887	534.858	35,6
1995	1.411.647	1.870.327	5.045.854	4.587.174	4.957.865	1.589.034	1.218.343	497.038	36,3
1996	1.403.426	1.866.311	5.065.987	4.603.102	4.963.680	1.589.972	1.229.394	512.715	36,6
1997	1.392.621	1.864.080	5.086.301	4.614.842	4.968.564	1.593.260	1.239.538	531.178	37
1998	1.379.287	1.856.988	5.096.976	4.619.275	4.973.159	1.601.669	1.247.785	549.094	37,4
1999	1.363.735	1.845.481	5.087.637	4.605.891	4.982.126	1.630.565	1.254.330	566.310	37,9
2000	1.346.816	1.828.747	5.059.439	4.577.508	4.996.187	1.677.671	1.258.992	582.587	38,3
2005	1.247.747	1.713.570	4.993.281	4.527.458	5.011.885	1.831.769	1.347.342	642.609	40,7
2010	1.126.735	1.600.590	4.973.478	4.499.623	4.959.982	1.947.821	1.487.462	669.981	43,1
2015	1.073.596	1.494.535	4.903.160	4.482.221	4.968.790	2.074.958	1.588.389	729.619	45,2
2020	1.075.572	1.454.697	4.726.061	4.346.936	4.919.307	2.273.956	1.701.585	830.347	46,7
2025	1.086.946	1.453.312	4.449.163	4.082.797	4.749.978	2.552.092	1.884.911	900.066	47,4
2030	1.073.457	1.448.046	4.193.260	3.818.671	4.480.512	2.800.687	2.138.846	977.206	48
2035	1.034.434	1.416.697	4.068.685	3.686.422	4.231.278	2.900.321	2.355.465	1.105.652	48,7
2040	989.491	1.367.342	4.029.670	3.651.819	4.110.039	2.881.061	2.422.841	1.286.020	49,3
2045	959.029	1.320.210	3.946.025	3.584.844	4.072.307	2.862.576	2.375.113	1.426.143	50
2050	946.210	1.289.560	3.846.967	3.503.617	3.990.733	2.812.316	2.325.200	1.424.437	50

Quelle: BMSG

**Geschlechterproportionen (Frauen auf 100 Männer) im Alter: Österreich 1969
bis 1998 Vorausschätzung bis 2050 (mittlere Variante)**

auf 100 Frauen entfallen ... Männer								
Jahr	60-64	65-69	70-74	75-79	80-84	85+	60+	75+
1869	95	97	92	93	89	81	95	91
1880	92	91	88	87	91	75	91	87
1890	86	86	89	88	84	86	87	87
1900	89	85	81	79	80	71	84	79
1910	89	86	81	79	73	64	84	76
1923	89	86	81	77	71	65	84	74
1934	87	85	83	77	71	62	83	74
1939	83	83	82	77	71	60	81	74
1951	74	73	72	70	69	62	72	69
1955	72	69	69	66	64	59	69	65
1960	76	67	63	61	58	53	67	59
1965	80	70	59	55	53	48	67	54
1970	74	73	61	51	47	44	65	49
1975	71	68	64	52	43	38	62	47
1980	67	66	61	54	43	34	59	47
1985	66	62	59	52	45	33	57	46
1990	84	61	57	52	44	34	60	45
1991	87	63	57	51	44	34	61	45
1992	89	66	56	51	44	34	61	44
1993	90	70	56	50	44	34	62	44
1994	90	74	56	51	44	34	63	44
1995	90	79	56	51	44	34	63	44
1996	90	82	58	51	44	35	64	44
1997	91	84	60	51	44	35	65	44
1998	91	85	64	50	44	35	66	44
2000	93	85	73	51	44	35	68	45
2005	90	89	79	66	44	34	72	50
2010	101	86	83	72	58	35	77	55
2015	97	97	81	76	63	41	80	61
2020	99	94	92	75	67	45	83	64
2025	100	96	89	85	66	49	85	68
2030	100	98	92	83	75	49	86	69
2035	97	97	94	86	74	53	86	72
2040	101	95	94	88	77	54	86	75
2045	102	99	92	88	79	57	86	75
2050	103	100	96	87	80	59	86	74

Quelle: BMSG

**Lebenserwartung bei der Geburt und fernere Lebenserwartung
im Alter von 1, 60 Jahren und 75 Jahren
Österreich 1870 bis 1998**

Jahr	Männer				Frauen			
	bei der Geburt	im Alter von 1 Jahr	im Alter von 60 Jahren	im Altern von 75 Jahren	bei der Geburt	im Alter von 1 Jahr	im Alter von 60 Jahren	im Alter von 75 Jahren
1868/71	32,7	45,4	11,9	5,2	36,2	47,2	12,1	5,2
1899/1902	40,6	51,7	12,8	5,8	43,4	52,7	13,5	6
1930/33	54,5	60,5	14,2	6,3	58,5	63,5	15,4	6,8
1949/51	61,9	65,9	15,1	6,9	67	70,1	17,3	7,7
1960	65,4	67,3	15	7	71,9	73,4	18,6	8,3
1970	66,5	67,5	14,9	7	73,4	74,1	18,8	8,5
1975	67,7	68,3	15,6	7	74,7	75	19,6	8,8
1980	69	69,2	16,3	7,4	76,1	76	20,3	9,2
1985	70,4	70,3	17	7,8	77,3	77,1	21	9,7
1990	72,4	72	17,9	8,5	78,9	78,5	22,2	10,5
1991	72,4	72	18	8,6	79,1	78,6	22,2	10,6
1992	72,7	72,3	18,1	8,7	79,2	78,7	22,4	10,7
1993	73	72,5	18,3	8,8	79,4	78,9	22,6	10,9
1994	73,3	72,9	18,6	9,1	79,7	79,2	22,8	11
1995	73,5	73	18,7	9,1	80,1	79,4	22,9	11,1
1996	73,9	73,3	18,9	9,2	80,2	79,6	23	11,2
1997	74,3	73,6	19	9,3	80,6	80	23,3	11,4
1998	74,7	74,1	19,4	9,5	80,9	80,3	23,6	11,

Quelle: BMSG

Erwerbspersonen 1) insgesamt nach Alter 1989 bis 1999

im Alter von bis unter Jahre

Jahr	15 - 20	20 - 25	25 - 30	30 - 40	40 - 50	50 - 55	55 - 60	60 - 65	65 +	15 - 60(65) 2)	zusammen
1989	262.346	479.243	506.180	847.856	806.092	298.890	175.200	39.132	16.028	3,402.067	3,430.967
1990	260.055	480.821	527.730	884.183	800.044	333.716	170.394	38.642	14.770	3,483.423	3,510.355
1991	255.609	481.774	547.089	931.039	791.877	365.811	165.303	38.392	15.186	3,564.613	3,592.080
1992	245.644	473.105	560.607	976.278	800.417	382.085	161.046	36.648	14.280	3,623.717	3,650.108
1993	228.270	446.787	563.222	1.017.224	810.217	394.467	160.267	33.422	14.398	3,642.118	3,668.275
1994	219.074	425.573	558.792	1.043.155	817.612	378.481	175.324	34.005	14.756	3,639.652	3,666.773
1995	211.997	406.918	543.426	1.076.957	833.742	345.915	189.558	32.487	14.204	3,631.059	3,655.203
1996	207.703	386.046	527.444	1.096.861	853.733	329.962	199.462	31.576	13.374	3,622.098	3,646.161
1997	203.621	369.597	506.485	1.113.094	868.427	337.866	214.429	31.402	12.891	3,634.772	3,657.817
1998	211.634	359.735	473.474	1.127.929	893.657	346.545	225.530	33.601	12.254	3,661.587	3,684.359
1999	214.765	354.455	466.334	1.141.217	899.020	347.060	221.598	39.299	16.790	3,672.347	3,700.540

1) Definiert als Summe der selbständig Beschäftigten, der Mithelfenden, der unselbständig Beschäftigten und der vorgemerkten Arbeitslosen

2) Männer von 15 bis unter 65, Frauen von 15 bis unter 60 Jahre

Quelle: WIFO - Datenbank

Weibliche Erwerbspersonen 1) nach Alter 1989 bis 1999

im Alter von bis unter Jahre

Jahr	15 - 20	20 - 25	25 - 30	30 - 40	40 - 50	50 - 55	55 - 60	60 - 65	65 +	15 - 60	zusammen
1989	116.249	228.309	216.390	343.502	328.305	117.412	50.294	12.872	7.106	1,400.461	1,420.439
1990	114.961	227.713	224.351	358.080	327.991	130.585	49.536	12.162	6.563	1,433.217	1,451.942
1991	112.862	228.431	234.652	379.823	326.231	145.331	47.558	12.281	6.383	1,474.888	1,493.552
1992	108.376	227.175	244.389	403.030	331.982	152.849	46.195	12.113	5.928	1,513.996	1,532.037
1993	100.695	217.131	246.365	419.351	339.927	157.998	46.141	11.758	5.695	1,527.608	1,545.060
1994	96.389	205.313	246.543	433.524	346.992	154.366	48.352	12.364	5.161	1,531.479	1,549.005
1995	91.929	196.682	243.294	448.793	357.896	141.856	51.147	9.941	4.307	1,531.597	1,545.844
1996	89.352	187.392	238.601	459.834	366.930	136.558	53.978	10.689	4.441	1,532.645	1,547.776
1997	87.421	178.975	229.875	472.850	372.788	143.606	59.053	10.149	4.242	1,544.568	1,558.961
1998	92.622	172.935	213.174	480.245	391.951	150.317	64.588	10.518	4.597	1,565.832	1,580.946
1999	91.860	171.583	219.033	492.156	391.133	147.151	62.564	11.401	6.518	1,575.480	1,593.399

1) Definiert als Summe der selbständig Beschäftigten, der Mithelfenden, der unselbständig Beschäftigten und der vorgemerkten Arbeitslosen

Quelle: WIFO - Datenbank

Männliche Erwerbspersonen 1) nach Alter 1989 bis 1999

im Alter von bis unter Jahre

Jahr	15 - 20	20 - 25	25 - 30	30 - 40	40 - 50	50 - 55	55 - 60	60 - 65	65 +	15 - 65	zusammen
1989	146.097	250.934	289.790	504.354	477.787	181.478	124.906	26.260	8.922	2,001.606	2,010.528
1990	145.094	253.108	303.379	526.103	472.053	203.131	120.858	26.480	8.207	2,050.206	2,058.413
1991	142.747	253.343	312.437	551.216	465.646	220.480	117.745	26.111	8.803	2,089.725	2,098.528
1992	137.268	245.930	316.218	573.248	468.435	229.236	114.851	24.535	8.352	2,109.721	2,118.071
1993	127.575	229.656	316.857	597.873	470.290	236.469	114.126	21.664	8.703	2,114.510	2,123.215
1994	122.685	220.260	312.249	609.631	470.620	224.115	126.972	21.641	9.595	2,108.173	2,117.768
1995	120.068	210.236	300.132	628.164	475.846	204.059	138.411	22.546	9.897	2,099.462	2,109.359
1996	118.351	198.654	288.843	637.027	486.803	193.404	145.484	20.887	8.933	2,089.453	2,098.385
1997	116.200	190.622	276.610	640.244	495.639	194.260	155.376	21.253	8.649	2,090.204	2,098.856
1998	119.012	186.800	260.300	647.684	501.706	196.228	160.942	23.083	7.657	2,095.755	2,103.413
1999	122.905	182.872	247.301	649.061	507.887	199.909	159.034	27.898	10.272	2,096.867	2,107.141

1) Definiert als Summe der selbständig Beschäftigten, der Mithelfenden, der unselbständig Beschäftigten und der vorgemerkten Arbeitslosen

Quelle: WIFO - Datenbank

Unselbständig Beschäftigte nach Geschlecht und Wirtschaftsabschnitten 1999

	Bestand 1)			Veränderung gegenüber dem Vorjahr							
	insgesamt	Männer	Frauen	insgesamt	absolut		relativ (%)				
					Männer	Frauen	insgesamt	Männer	Frauen		
WIRTSCHAFTSABSCHNITTE											
A Land- und Forstwirtschaft	25.741	16.514	9.227	+	215	- 5	+	220	+ 0,8	- 0,0	+ 2,4
B Fischerei und Fischzucht	90	69	21	+	0	- 2	+	2	+ 0,0	- 2,1	+ 8,0
C Bergbau und Gewinnung von Steinen und Erden	13.922	12.324	1.598	-	348	- 290	-	58	- 2,4	- 2,3	- 3,5
O Sachgütererzeugung	612.138	440.014	172.123	-	4.442	- 1.835	-	2.607	- 0,7	- 0,4	- 1,5
E Energie- und Wasserversorgung	30.466	25.973	4.494	-	684	- 622	-	63	- 2,2	- 2,3	- 1,4
F Bauwesen	262.737	231.379	31.357	-	1.830	- 1.722	-	108	- 0,7	- 0,7	- 0,3
G Handel, Instandhaltung u. Reparatur von Kraftfahrzeugen	485.730	241.872	243.858	+	3.232	- 95	+	3.327	+ 0,7	- 0,0	+ 1,4
H Beherbergungs- und Gaststättenwesen	147.458	57.016	90.442	+	2.951	+ 770	+	2.181	+ 2,0	+ 1,4	+ 2,5
I Verkehrs und Nachrichtenübermittlung	227.693	179.419	48.274	+	2.690	+ 838	+	1.852	+ 1,2	+ 0,5	+ 4,0
J Kredit- und Versicherungswesen	109.670	58.689	50.981	-	113	- 335	+	222	- 0,1	- 0,8	+ 0,4
K Realitätenwesen	232.812	109.714	123.098	+	16.350	+ 10.048	+	6.302	+ 7,6	+ 10,1	+ 5,4
L Öffentliche Verwaltung, Landesverteidigung, Sozialvers.	478.520	242.018	236.502	+	4.001	- 591	+	4.593	+ 0,8	- 0,2	+ 2,0
M Unterrichtswesen	122.464	43.274	79.190	+	3.812	+ 805	+	3.007	+ 3,2	+ 1,9	+ 3,9
N Gesundheits-, Veterinär- u. Sozialwesen	143.131	30.641	112.490	+	5.378	+ 1.319	+	4.058	+ 3,9	+ 4,5	+ 3,7
O Erbringung von sonst. öffentl. u. persönl. Dienstleistungen	135.969	52.034	83.936	+	6.304	+ 2.095	+	4.209	+ 4,9	+ 4,2	+ 5,3
P Private Haushalte	4.254	338	3.917	-	264	- 19	-	245	- 5,9	- 5,4	- 5,9
Q Exterritoriale Organisationen u. Körperschaften	2.741	1.328	1.413	-	23	- 8	-	15	- 0,8	- 0,6	- 1,1
Wirtschaftsabschnitte insgesamt	3.035.535	1.742.614	1.292.921	+	37.229	+ 10.353	+	26.876	+ 1,2	+ 0,6	+ 2,1
Präsenzdiener	11.387	11.387		-	200	- 200	-		- 1,7	- 1,7	-
Karenzurlaubsgeldbezieherinnen	60.976	822	60.154	-	5.796	+ 286	-	6.082	- 8,7	+ 53,4	- 9,2
INSGESAMT	3.107.898	1.754.823	1.353.075	+	31.233	+ 10.439	+	20.794	+ 1,0	+ 0,6	+ 1,6

1) Jahresdurchschnitte gebildet über die 12 Monatsendbestände

Quelle: Hauptverband der österreichischen Sozialversicherungsträger
(Systematik der Wirtschaftstätigkeiten - ÖNACE 1995)

Unselbständig Beschäftigte nach Geschlecht und Altersgruppen 1999

ALTER (in Jahren)	B e s t a n d 1)			Veränderung gegenüber dem Vorjahr					
				a b s o l u t			r e l a t i v (%)		
	insgesamt	Männer	Frauen	insgesamt	Männer	Frauen	insgesamt	Männer	Frauen
15 - 18	148.715	90.400	58.316	+ 1.096	+ 1.880	- 783	+ 0,7	+ 2,1	- 1,3
19 - 24	372.546	189.284	183.263	+ 1.724	+ 37	+ 1.688	+ 0,5	+ 0,0	+ 0,9
25 - 29	427.851	224.891	202.960	- 2.085	- 10.987	+ 8.902	- 0,5	- 4,7	+ 4,6
30 - 39	980.270	555.802	424.467	+ 19.444	+ 5.763	+ 13.680	+ 2,0	+ 1,0	+ 3,3
40 - 49	741.459	415.402	326.057	+ 6.939	+ 8.598	- 1.658	+ 0,9	+ 2,1	- 0,5
50 - 54	267.227	154.646	112.581	+ 1.978	+ 2.928	- 951	+ 0,7	+ 1,9	- 0,8
55 - 59	148.291	109.355	38.937	- 407	- 60	- 346	- 0,3	- 0,1	- 0,9
60 und älter	21.539	15.045	6.494	+ 2.543	+ 2.282	+ 261	+ 13,4	+ 17,9	+ 4,2
insgesamt	3,107.898	1,754.823	1,353.075	+ 31.233	+ 10.439	+ 20.794	+ 1,0	+ 0,6	+ 1,6

1) gebildet als Durchschnitt über die 12 Monatsendbestände

Quelle: Hauptverband der österreichischen Sozialversicherungsträger

Unselbständig Beschäftigte nach Geschlecht und Bundesländern 1999

Bundesland	Bestand 1)			Veränderung gegenüber dem Vorjahr											
	insgesamt	Männer	Frauen	absolut			relativ (%)								
				insgesamt	Männer	Frauen	insgesamt	Männer	Frauen						
Burgenland	79.028	44.583	34.445	+	1.303	+	548	+	755	+	1,7	+	1,2	+	2,2
Kärnten	191.056	108.010	83.046	+	1.562	+	156	+	1.406	+	0,8	+	0,1	+	1,7
Niederösterreich	516.713	297.855	218.858	+	5.126	+	1.242	+	3.884	+	1,0	+	0,4	+	1,8
Oberösterreich	524.344	306.775	217.569	+	5.980	+	1.881	+	4.099	+	1,2	+	0,6	+	1,9
Salzburg	211.106	117.316	93.790	+	866	+	225	+	641	+	0,4	+	0,2	+	0,7
Steiermark	423.524	245.249	178.275	+	4.044	+	1.286	+	2.758	+	1,0	+	0,5	+	1,6
Tirol	257.701	147.678	110.024	+	4.282	+	1.559	+	2.724	+	1,7	+	1,1	+	2,5
Vorarlberg	131.128	75.745	55.383	+	1.594	+	562	+	1.032	+	1,2	+	0,7	+	1,9
Wien	773.297	411.612	361.685	+	6.473	+	2.979	+	3.494	+	0,8	+	0,7	+	1,0
insgesamt	3,107.898	1,754.823	1,353.075	+	31.233	+	10.439	+	20.794	+	1,0	+	0,6	+	1,6

1) Jahresdurchschnitte gebildet über die 12 Monatsendbestände

Quelle: Hauptverband der österreichischen Sozialversicherungsträger

Unselbständig Beschäftigte nach dem Geschlecht 1989 - 1999

Jahr	Bestand 1)			Veränderung gegenüber dem Vorjahr					
	insgesamt	Männer	Frauen	insgesamt	absolut		relativ (%)		
					Männer	Frauen	insgesamt	Männer	Frauen
1989	2.862.291	1.682.027	1.180.264	+ 51.813	+ 26.592	+ 25.220	+ 1,8	+ 1,6	+ 2,2
1990	2.928.662	1.718.781	1.209.880	+ 66.371	+ 36.754	+ 29.616	+ 2,3	+ 2,2	+ 2,5
1991	2.997.352	1.752.144	1.245.208	+ 68.690	+ 33.363	+ 35.328	+ 2,3	+ 1,9	+ 2,9
1992	3.055.810	1.766.869	1.288.941	+ 58.458	+ 14.725	+ 43.733	+ 2,0	+ 0,8	+ 3,5
1993	3.054.910	1.756.234	1.298.676	- 900	- 10.635	+ 9.735	- 0,0	- 0,6	+ 0,8
1994	3.070.732	1.761.601	1.309.131	+ 15.822	+ 5.367	+ 10.455	+ 0,5	+ 0,3	+ 0,8
1995	3.068.187	1.757.355	1.310.832	- 2.545	- 4.246	+ 1.701	- 0,1	- 0,2	+ 0,1
1996	3.047.253	1.738.760	1.308.494	- 20.933	- 18.595	- 2.338	- 0,7	- 1,1	- 0,2
1997	3.055.569	1.739.576	1.315.993	+ 8.316	+ 816	+ 7.499	+ 0,3	+ 0,0	+ 0,6
1998	3.076.665	1.744.384	1.332.281	+ 21.096	+ 4.808	+ 16.288	+ 0,7	+ 0,3	+ 1,2
1999	3.107.898	1.754.823	1.353.075	+ 31.233	+ 10.439	+ 20.794	+ 1,0	+ 0,6	+ 1,6

1) Jahresdurchschnitte gebildet über die entsprechenden 12 Monatsendbestände

Quelle: Hauptverband der österreichischen Sozialversicherungsträger

Entwicklung der Selbständigen nach dem Geschlecht 1) 1989 bis 1999

Jahr	LANDWIRTSCHAFT					GEWERBLICHE WIRTSCHAFT 2)				
	Insgesamt	Stand 3) Männer	Frauen	Veränd.geg. Vorjahr Insgesamt absolut in %		Insgesamt	Stand 3) Männer	Frauen	Veränd.geg. Vorjahr Insgesamt absolut in %	
1989	199.400	104.800	94.600	- 8.900	- 4,3	220.100	142.700	77.400	+ 5.300	+ 2,5
1990	191.300	101.000	90.300	- 8.100	- 4,1	224.600	149.600	75.000	+ 4.500	+ 2,0
1991	182.400	96.400	86.000	- 8.900	- 4,7	227.300	151.000	76.300	+ 2.700	+ 1,2
1992	170.000	90.300	79.700	- 12.400	- 6,8	231.200	153.700	77.500	+ 3.900	+ 1,7
1993	158.800	84.800	74.000	- 11.200	- 6,6	232.300	155.500	76.800	+ 1.100	+ 0,5
1994	149.000	79.900	69.100	- 9.800	- 6,2	232.100	155.700	76.400	- 200	- 0,1
1995	139.700	75.300	64.400	- 9.300	- 6,2	231.600	156.700	74.900	- 500	- 0,2
1996	132.000	70.100	61.900	- 7.700	- 5,5	236.400	161.500	74.900	+ 4.800	+ 2,1
1997	127.500	69.000	58.500	- 4.500	- 3,4	241.400	161.700	79.700	+ 5.000	+ 2,1
1998	123.800	67.300	56.500	- 3.700	- 2,9	246.100	162.300	83.800	+ 4.700	+ 1,9
1999	119.900	65.100	54.800	- 3.900	- 3,2	251.000	165.700	85.300	+ 4.900	+ 2,0

1) Einschließlich der mithelfenden Familienangehörigen

2) Industrie, Gewerbe und Dienstleistungen

3) Fortschreibung des Österreichischen Institutes für Wirtschaftsforschung

Quelle: WIFO - Datenbank

Wöchentliche Normalarbeitszeit 1996-1999 (Labour Force) in Österreich
Unselbständig Erwerbstätige

Stunden	<i>Männer</i>				<i>Frauen</i>				<i>Insgesamt</i>			
	96	97	98	99	96	97	98	99	96	97	98	99
	in % der Beschäftigten											
bis 35	2,7	3,3	3,4	3,3	27,2	28,6	30,7	32,1	12,6	13,7	14,8	15,4
36/37	0,8	0,9	0,9	0,7	1,1	1,1	1,0	1,0	0,9	1,0	0,9	0,8
38	27,3	26,6	25,4	25,7	19,3	18,6	18,5	17,9	24,1	23,3	22,5	22,4
39	4,9	5,5	6,1	6,3	3,0	3,5	3,4	3,3	4,1	4,6	5,0	5,0
40	57,4	56,6	56,5	56,2	36,3	44,6	42,7	42,2	52,9	51,7	50,8	50,4
41-	7,0	7,2	7,7	7,7	3,2	3,6	3,6	3,6	5,4	5,7	6,0	6,0
Insgesamt	100,0	100,0	100,0	100,0	100,0	100,0	100,0	100,0	100,0	100,0	100,0	100,0
Anzahl(Tsd.)	1.813	1.812	1.806	1.821	1.235	1.261	1.289	1.320	3.048	3.073	3.096	3.141

Quelle: Statistik Österreich, eigene Berechnungen

Geringfügig Beschäftigte 1995 bis 1999

ArbeiterInnen und Angestellte

Geringfügig beschäftigte Personen					jährliche Änderung						
Jahr	M		F		M + F	M		F		M + F	
	absolut	in %	absolut	in %		absolut	relativ (%)	absolut	relativ (%)	absolut	relativ (%)
Jän 95	35.551	27,6%	93.028	72,4%	128.579						
Dez 95	39.785	28,0%	102.183	72,0%	141.968						
<i>Durchschnitt 95</i>	37.400	27,5%	98.485	72,5%	135.885						
Jän 96	39.539	27,9%	102.220	72,1%	141.759	3.988	11,22%	9.192	9,88%	13.180	10,25%
Dez 96	42.789	27,7%	111.764	72,3%	154.553	3.004	7,55%	9.581	9,38%	12.585	8,86%
<i>Durchschnitt 96</i>	41.190	27,8%	107.089	72,2%	148.279	3.790	10,13%	8.604	8,74%	12.394	9,12%
Jän97	42.524	27,5%	111.887	72,5%	154.411	2.985	7,55%	9.667	9,46%	12.652	8,93%
De z 97	46.750	27,4%	123.974	72,6%	170.724	3.961	9,26%	12.210	10,92%	16.171	10,46%
<i>Durchschnitt 97</i>	44.908	27,3%	119.539	72,7%	164.447	3.718	9,03%	12.450	11,63%	16.168	10,90%
Jän98	44.338	27,2%	118.903	72,8%	163.241	1.814	4,27%	7.016	6,27%	8.830	5,72%
Dez 98	51.610	28,0%	132.744	72,0%	184.354	4.860	10,40%	8.770	7,07%	13.630	7,98%
<i>Durchschnitt 98</i>	46.524	27,3%	123.858	72,7%	170.382	1.616	3,60%	4.319	3,61%	5.935	3,61%
Jän 99	51.416	28,0%	132.255	72,0%	183.671	7.078	15,96%	13.352	11,23%	20.430	12,52%
Dez 99	55.394	28,2%	140.802	71,8%	196.196	3.784	7,33%	8.058	6,07%	11.842	6,42%
<i>Durchschnitt 99</i>	52.686	27,9%	136.162	72,1%	188.848	6.162	13,24%	12.304	9,93%	18.466	10,84%
Änderungsrate 95 - 99 →					15.286	40,87%	37.677	38,26%	52.963	38,98%	

Geringfügige Beschäftigungsverhältnisse im Dezember

	ArbeiterInnen			Angestellte			ArbeiterInnen und Angestellte		
	Männer	Frauen	Männer und Frauen	Männer	Frauen	Männer und Frauen	Männer	Frauen	Männer und Frauen
1994	23.795	66.389	90.184	11.613	26.319	37.932	35.408	92.708	128.116
1995	25.405	71.468	96.873	14.380	30.715	45.095	39.785	102.183	141.968
1996	27.419	75.740	103.159	15.370	36.024	51.394	42.789	111.764	154.553
1997	29.372	80.641	110.013	17.378	43.333	60.711	46.750	123.974	170.724
1998	30.611	83.267	113.878	20.999	49.477	70.476	51.610	132.744	184.354
1999	32.153	85.589	117.742	23.241	55.213	78.454	55.394	140.802	196.196

Quelle: Hauptverband der österr. Sozialversicherungsträger

Geringfügig Beschäftigte nach Wirtschaftsklassen im Jahresdurchschnitt 1999

WIRTSCHAFTSKLASSE	GERINGFÜGIG BESCHÄFTIGTE						JÄHRLICHE ÄNDERUNGSRATE					
	M + F		M		F		M + F		M		F	
	absolut	in %	absolut	in %	absolut	in %	absolut	relativ (%)	absolut	relativ (%)	absolut	relativ (%)
ALLE WIRTSCHAFTSKLASSEN	188.849	100%	52.686	27,90%	136.163	72,10%	18.464	10,84%	6.162	13,24%	12.302	9,93%
1 Einzelhandel (ohne Handel mit Kraftfahrzeugen und ohne Tankstellen); Reparatur von Gebrauchsgütern	25.300	13,40%	5.258	20,78%	20.042	79,22%	2.169	9,38%	721	15,89%	1.448	7,79%
2 Erbringung von Untermehmensbezogenen Dienstleistungen	21.017	11,13%	5.208	24,78%	15.809	75,22%	2.885	15,91%	1.000	23,76%	1.885	13,54%
3 Beherbergungs- und Gaststättenwesen	18.172	9,62%	4.328	23,82%	13.844	76,18%	2.067	12,83%	593	15,88%	1.474	11,92%
4 Gesundheits-, Veterinär- und Sozialwesen	15.792	8,36%	1.813	11,48%	13.979	88,52%	1.545	10,84%	267	17,27%	1.278	10,06%
5 Realitätenwesen	13.309	7,05%	4.361	32,77%	8.948	67,23%	1.235	10,23%	377	9,46%	858	10,61%
6 Handelsvermittlung und Grosshandel (ohne Handel mit Kraftfahrzeugen)	11.475	6,08%	3.024	26,35%	8.451	73,65%	387	3,49%	-1.808	-37,42%	2.195	35,09%
7 Öffentliche Verwaltung, Landesverteidigung, Sozialversicherung	9.972	5,28%	4.155	41,67%	5.817	58,33%	-205	-2,01%	1.540	58,89%	-1.745	-23,08%
8 Bauwesen	7.094	3,76%	2.393	33,73%	4.701	66,27%	792	12,57%	446	22,91%	346	7,94%
9 Landverkehr; Transport in Rohrfemleitungen	6.667	3,53%	3.429	51,43%	3.238	48,57%	971	17,05%	-207	-5,69%	1.178	57,18%
10 Interessenvertretungen, kirchliche und sonstige religiöse Vereinigungen, sonstige Vereine (ohne Sozialwesen, Kultur und Sport)	6.444	3,41%	1.754	27,22%	4.690	72,78%	821	14,60%	256	17,09%	565	13,70%

**Geringfügig Beschäftigte in Relation zu den Beschäftigten
nach Wirtschaftsklassen
im Jahresdurchschnitt 1999**

	WIRTSCHAFTSKLASSE	geringfügig Beschäftigte			Beschäftigte			Geringfügig Beschäftigte in Relation zu den Beschäftigten		
		M + F	M	F	M + F	M	F	M + F	M	F
	ALLE WIRTSCHAFTSKLASSEN	188.849	52.686	136.163	3.106.120	1.754.157	1.351.963	6%	3%	10%
1	Einzelhandel (ohne Handel mit Kraftfahrzeugen und ohne Tankstellen); Reparatur von Gebrauchsgütern	25.300	5.258	20.042	229.824	74.872	154.952	11%	7%	13%
2	Erbringung von Unternehmensbezogenen Dienstleistungen	21.017	5.208	15.809	155.649	74.946	80.703	14%	7%	20%
3	Beherbergungs- und Gaststättenwesen	18.172	4.328	13.844	147.219	56.944	90.275	12%	8%	15%
4	Gesundheits-, Veterinär- und Sozialwesen	15.792	1.813	13.979	142.909	30.582	112.327	11%	6%	12%
5	Realitätenwesen	13.309	4.361	8.948	43.553	12.910	30.643	31%	34%	29%
6	Handelsvermittlung und Grosshandel (ohne Handel mit Kraftfahrzeugen)	11.475	3.024	8.451	182.580	109.657	72.923	6%	3%	12%
7	Öffentliche Verwaltung, Landesverteidigung, Sozialversicherung	9.972	4.155	5.817	478.191	241.973	236.218	2%	2%	2%
8	Bauwesen	7.094	2.393	4.701	262.780	231.419	31.361	3%	1%	15%
9	Landverkehr; Transport in Rohrfernleitungen	6.667	3.429	3.238	122.772	108.589	14.183	5%	3%	23%
10	Interessenvertretungen, kirchliche und sonstige religiöse Vereinigungen, sonstige Vereine (ohne Sozialwesen, Kultur und Sport)	6.444	1.754	4.690	63.007	23.497	39.510	10%	7%	12%

Geringfügig Beschäftigte nach Art der Versicherungsverhältnisse

Stichtag 1. Juli; Vergleich 1998 und 1999

	1998						1999						Änderungsrate					
	M		F		M + F		M		F		M + F		M		F		M + F	
	absolut	in %	absolut	in %	absolut	in %	absolut	in %	absolut	in %	absolut	in %	absolut	(%)	absolut	(%)	absolut	(%)
Nur geringfügig beschäftigt	13.952	31%	62.104	53%	76.056	47%	19.230	39%	74.153	58%	93.383	53%	5.278	38%	12.049	19%	17.327	23%
davon: mit einer geringfügigen Beschäftigung	13.642	30%	58.733	50%	72.375	45%	18.797	38%	70.256	55%	89.053	50%	5.155	38%	11.523	20%	16.678	23%
mit zwei oder mehr geringfügigen Beschäftigungen	310	1%	3.371	3%	3.681	2%	433	1%	3.897	3%	4.330	2%	123	40%	526	16%	649	18%
geringfügig Beschäftigte und zusätzliche Versicherungsverhältnisse	30.990	69%	55.406	47%	86.396	53%	29.600	61%	53.390	42%	82.990	47%	-1.390	-4%	-2.016	-4%	-3.406	-4%
davon: pensionsversicherungspflichtige Erwerbstätigkeit 1)	16.306	36%	27.426	23%	43.732	28%	16.509	34%	28.532	22%	45.041	26%	203	1%	1.106	4%	1.309	3%
Eigenpension 2)	9.880	22%	13.426	11%	23.306	14%	10.524	22%	14.327	11%	24.851	14%	644	7%	901	7%	1.545	7%
Leistungsbezug ALV 3)	4.445	10%	13.695	12%	18.140	11%	2.150	4%	9.533	7%	11.683	7%	-2.295	-52%	-4.162	-30%	-6.457	-36%
Leistungsbezug KV 4)	164	0%	478	0%	642	0%	208	0%	642	1%	850	0%	44	27%	164	34%	208	32%
mehrere zusätzliche Versicherungsverhältnisse	195	0%	381	0%	576	0%	208	0%	356	0%	565	0%	14	7%	-25	-7%	-11	-2%
geringfügig Beschäftigte Personen insgesamt	44.942		117.510		162.452		48.830		127.543		176.373		3.888	9%	10.033	9%	13.921	9%

1) ASVG, GSVG, FSVG, BSVG sowie Beamte

2) Alters- und Invaliditätspension sowie Ruhegehalt

3) Arbeitslosengeld, Notstandshilfe, Sonderunterstützung, Pensionsvorschüsse,
Karenzgehalt

4) Krankengeld, Wochengeld

Geringfügig beschäftigte Personen

Stichtag 1. Juli

	Männer					Frauen					Männer und Frauen				
	1995	1996	1997	1998	1999	1995	1996	1997	1998	1999	1995	1996	1997	1998	1999
nur geringfügig beschäftigt	25,6%	29,8%	27,7%	31,0%	39,4%	50,3%	50,0%	49,3%	52,8%	58,1%	43,6%	44,3%	43,4%	46,8%	52,9%
mit einer geringfügigen Beschäftigung	25,2%	29,1%	27,1%	30,4%	38,5%	47,8%	47,3%	46,5%	50,0%	55,1%	41,7%	42,2%	41,2%	44,6%	50,5%
mit zwei oder mehr geringfügigen Beschäftigungen	0,4%	0,7%	0,6%	0,7%	0,9%	2,5%	2,7%	2,8%	2,9%	3,1%	1,9%	2,1%	2,2%	2,3%	2,5%
geringfügig Beschäftigte und zusätzliche Versicherungsverhältnisse	74,4%	70,2%	72,3%	69,0%	60,6%	49,7%	50,0%	50,7%	47,2%	41,9%	56,4%	55,7%	56,6%	53,2%	47,1%
personsversicherungspflichtige Erwerbstätigkeit 1)	40,9%	39,2%	39,7%	36,3%	33,8%	24,7%	24,7%	24,5%	23,3%	22,4%	29,1%	28,8%	28,6%	26,9%	25,5%
Eigenpension 2)	26,2%	23,2%	23,0%	22,0%	21,6%	12,0%	11,7%	11,5%	11,4%	11,2%	15,9%	15,0%	14,6%	14,3%	14,1%
Leistungsbezug AIV 3)	6,4%	7,0%	8,8%	9,9%	4,4%	12,1%	12,8%	14,0%	11,7%	7,5%	10,6%	11,2%	12,6%	11,2%	6,6%
Leistungsbezug KV 4)	0,4%	0,3%	0,3%	0,4%	0,4%	0,4%	0,4%	0,4%	0,4%	0,5%	0,4%	0,4%	0,3%	0,4%	0,5%
mehrere zusätzliche Versicherungsverhältnisse	0,5%	0,5%	0,5%	0,4%	0,4%	0,4%	0,4%	0,4%	0,3%	0,3%	0,5%	0,4%	0,4%	0,4%	0,3%
geringfügig Beschäftigte insgesamt	100,0%	100,0%	100,0%	100,0%	100,0%	100,0%	100,0%	100,0%	100,0%	100,0%	100,0%	100,0%	100,0%	100,0%	100,0%

1) ASVG, GSVG, FSVG, BSVG sowie Beamte

2) Alters- und Invaliditätspension sowie Ruhegehalt

3) Arbeitslosengeld, Nothilfe, Sonderunterstützung, Pensionsvorschüsse, Karenzgeld

4) Krankengeld, Wochengeld

Quelle: Hauptverband der österr. Sozialversicherungsträger

Geringfügig Beschäftigte Selbstversicherte nach § 19a ASVG

	1998					1999					2000				
	Männer	Frauen	insgesamt	Männer (%)	Frauen (%)	Männer	Frauen	insgesamt	Männer (%)	Frauen (%)	Männer	Frauen	insgesamt	Männer (%)	Frauen (%)
Jänner	18	178	196	9%	91%	3.970	12.420	16.390	24%	76%	5.729	18.286	24.015	24%	76%
Februar	168	843	1.011	17%	83%	4.082	13.145	17.227	24%	76%	5.723	18.810	24.533	23%	77%
März	1.009	4.086	5.095	20%	80%	4.365	13.853	18.218	24%	76%	6.241	19.780	26.021	24%	76%
April	2.143	6.698	8.841	24%	76%	4.603	14.463	19.066	24%	76%	6.425	20.167	26.592	24%	76%
Mai	2.483	7.693	10.176	24%	76%	4.816	15.053	19.869	24%	76%	6.481	20.575	27.056	24%	76%
Juni	2.713	8.432	11.145	24%	76%	4.931	15.447	20.378	24%	76%					
Juli	2.655	8.785	11.440	23%	77%	4.702	15.541	20.243	23%	77%					
August	2.599	9.044	11.643	22%	78%	4.629	15.800	20.429	23%	77%					
September	2.764	9.467	12.231	23%	77%	4.728	16.222	20.950	23%	77%					
Oktober	3.243	10.637	13.880	23%	77%	5.139	16.879	22.018	23%	77%					
November	3.678	11.599	15.277	24%	76%	5.440	17.435	22.875	24%	76%					
Dezember	3.840	11.954	15.794	24%	76%	5.686	17.979	23.665	24%	76%					

Quelle: Hauptverband der östl. Sozialversicherungsträger; eigene Berechnungen

Neue Selbständige

nach § 4 Abs. 2 Z 1 GSVG

1999	Männer	Frauen	insgesamt
Jänner	4.488	3.447	7.935
Februar	4.613	3.533	8.146
März	4.740	3.615	8.355
April	4.838	3.702	8.540
Mai	4.937	3.788	8.725
Juni	5.038	3.875	8.913
Juli	5.115	3.936	9.051
August	5.190	3.992	9.182
September	5.269	4.047	9.316
Oktober	5.315	4.096	9.411
November	5.359	4.143	9.502
Dezember	5.404	4.184	9.588

Quelle: Hauptverband der öst. Sozialversicherungsträger

Freie DienstnehmerInnen

nach § 4 Abs. 4 ASVG

1999	Männer	Frauen	insgesamt
Jänner	8.894	7.951	16.845
Februar	9.100	8.098	17.198
März	9.365	8.377	17.742
April	9.592	8.744	18.336
Mai	9.709	8.868	18.577
Juni	10.166	9.309	19.475
Juli	11.036	9.662	20.698
August	10.942	9.562	20.504
September	10.949	9.702	20.651
Oktober	10.822	9.683	20.505
November	10.886	9.812	20.698
Dezember	10.985	9.864	20.849

Quelle: Hauptverband der öst. Sozialversicherungsträger

Karenz(Urloabs-)GeldbezieherInnen
nach BUNDESLÄNDERN UND GESCHLECHT
Jahresdurchschnitt 1999

BUNDESLAND	JAHRES- DURCH- SCHNITT- BESTAND 1999	DAVON (Sp. 2)		
		1. JAHR	2. JAHR	TEIL- ZEIT- KG
1	2	3	4	5

INSGESAMT

Burgenland	2302	1527	699	76
Kärnten	5362	3614	1563	205
Niederösterreich	14328	9546	4303	479
Oberösterreich	15072	10062	4531	479
Salzburg	5705	3835	1700	170
Steiermark	10883	7322	3265	296
Tirol	7534	5102	2286	146
Vorarlberg	4160	2821	1245	94
Wien	13571	9146	3980	445
ÖSTERREICH	78938	52977	23572	2389

MÄNNER

Burgenland	26	10	14	2
Kärnten	44	11	25	8
Niederösterreich	202	62	115	25
Oberösterreich	196	54	93	49
Salzburg	73	20	38	15
Steiermark	136	38	79	19
Tirol	85	31	41	13
Vorarlberg	28	9	15	4
Wien	368	118	193	57
ÖSTERREICH	1157	351	614	192

FRAUEN

Burgenland	2277	1518	685	74
Kärnten	5339	3603	1539	197
Niederösterreich	14125	9484	4187	454
Oberösterreich	14877	10009	4436	430
Salzburg	5633	3816	1662	155
Steiermark	10747	7284	3187	276
Tirol	7450	5072	2245	133
Vorarlberg	4132	2812	1230	90
Wien	13202	9029	3786	387
ÖSTERREICH	77781	52626	22958	2197

Anmerkung: Diese Tabelle umfaßt Karenzurlaubsgeldbezieher nach dem AIVG sowie Karenzgeldbezieher nach dem KGG.

Quelle: Arbeitsmarktservice Österreich

SondernotstandshilfebezieherInnen nach Bundesländern Jahresdurchschnitt 1999

Bundesland	Jahres- Durchschnitts bestand 1999	Veränderung 1998/1999		Veränderung 1997/1998	
		absolut	in %	absolut	in %

Gesamt

Burgenland	245	117	323	71	244
Kärnten	1015	291	223	437	503
Niederösterreich	755	253	251	287	398
Oberösterreich	2056	372	153	911	601
Salzburg	665	168	202	247	422
Steiermark	1213	425	259	404	327
Tirol	590	244	293	249	426
Vorarlberg	65	17	207	14	206
Wien	483	329	405	44	57
Österreich	7087	2217	238	2667	402

Männer

Burgenland	3	1	500		
Kärnten	5			1	250
Niederösterreich	5	1	167	3	1000
Oberösterreich	16			9	1286
Salzburg	4	2	333	2	500
Steiermark	8	3	273	7	1750
Tirol	2	2	500	3	3000
Vorarlberg				1	1000
Wien	5	1	167	4	400
Österreich	49	6	109	20	571

Frauen

Burgenland	242	118	328	71	246
Kärnten	1010	292	224	437	505
Niederösterreich	750	252	251	284	396
Oberösterreich	2039	373	155	901	596
Salzburg	661	166	201	245	421
Steiermark	1205	422	259	398	324
Tirol	589	241	290	246	421
Vorarlberg	65	17	207	15	224
Wien	478	328	407	49	65
Österreich	7039	2209	239	2647	401

Quelle: Arbeitsmarktservice Österreich

Verteilung der weiblichen Lehrlinge

Platz	Lehrberuf	Anteil an allen weibl. Lehrlingen in %
1	Einzelhandelskauffrau	25,4%
2	Bürokauffrau	14,5%
3	Friseurin/Perückenmacherin/Stylistin	13,2%
4	Restaurantfachfrau/ Köchin	5,4%
5	Köchin	4,8%
6	Restaurantfachfrau	3,9%
7	Hotel- und Gewerbeassistentin	2,5%
8	Floristin	2,1%
9	Großhandelskauffrau	2,0%
10	Pharmazeutisch-kaufmännische Assistentin	1,6%

Quelle: Österreichische Schulstatistik 1999/2000

Verteilung der männlichen Lehrlinge

Platz	Lehrberuf	Anteil an allen männl. Lehrlingen in %
1	Elektroinstallateur	10%
2	Kraftfahrzeugmechaniker	9,4%
3	Tischler	8,7%
4	Maschinenschlosser	5,5%
5	Maurer, Schalungsbauer	5,1%
6	Einzelhandelskaufmann	4,4%
7	Gas- u. Wasserleitungsinstallateur	4,2%
8	Koch	2,9%
9	Sanitär- u. Klimatechniker	2,6%
10	Zimmerer	2,5%

Quelle: Österreichische Schulstatistik 1999/2000

Schulbesuch nach Geschlecht

Schuljahr 1999/00

Österreich, Schuljahr 1999/00	männlich	weiblich	zusammen
Allgemeinbildende höheren Schulen	84.779	100.312	185.091
Berufsbildende Schulen	171.849	130.282	302.131
Berufsbildende Pflichtschulen	88.336	42.845	131.181
Berufsbildende mittlere u. höhere Schulen	83.513	87.437	170.950
Berufsbildende mittlere Schulen	22.504	27.235	49.739
Berufsbildende höhere Schulen	61.009	60.202	121.211
Techn. u. gew. mittlere u. höhere Schulen	53.596	15.890	69.486
Kaufmännische mittlere u. höhere Schulen	20.470	33.171	53.641
Wirtschaftsberuf. mittlere u. höhere Schulen	1.825	30.861	32.686
Sozialberufliche mittlere u. höhere Schulen	108	1.173	1.281
Land- u. forstwirtschaftl. mittlere u. höhere Schulen	7.514	6.342	13.856
Höhere Schulen für Land- u. Forstwirtschaft	263	1.046	1.309
Höhere forstwirtschaftliche Schulen	395	40	435
HLA für Bekleidung	63	2.200	2.263
HLA für Fremdenverkehr	2.212	4.790	7.002
HLA für Kunstgewerbe	366	1.278	1.644

Quelle: BMBWK

MaturantInnen nach Geschlecht

Maturajahrgang 1998	Mädchen	Burschen	zusammen	Mädchenanteil in %
Allgemeinbildende höhere Schule	9.386	6.778	16.164	58%
Berufsbildende höhere Schule	8.703	8.801	17.504	50%
MaturantInnen insgesamt	18.089	15.579	33.668	54%
BA für Kindergartenpädagogik	1.416	12	1.428	99%
Höhere techn. u. gewerbl. LA (im engeren Sinn)	330	4.411	4.741	7%
Kaufmännische höhere Schule	3.809	2.213	6.022	63%
Höhere LA für wirtschaftl. Berufe	2.606	125	2.731	95%

Quelle: Österreichische Schulstatistik 1999/2000

StudentInnen nach Studienrichtungsgruppen und Geschlecht

Ordentliche Studien von Inländischen Hörerinnen WS 1998/99		
Studienrichtungsgruppe	Frauen	Männer
Theologie	42%	58%
Rechtswissenschaften	47%	53%
Sozial- und Naturwissenschaften	42%	58%
Medizin	57%	43%
Geisteswissenschaftliche Studien	69%	31%
Naturwissenschaftliche Studien	50%	50%
Pharmazie	76%	24%
Technische Studien	16%	84%
Montanwissenschaften	14%	86%
Bodenkultur	36%	64%
Veterinärmedizin	72%	28%

Quelle: BMBWK

Frauenanteil an Universitäten und Fachhochschulen

	Universitäten	Fachhochschulen
Erstinskribierende	58%	31%
Studierende	49%	28%
Erstabschlüsse (erstmöglicher Abschluß in einer Studienrichtung)	48%	27%
Zweitabschlüsse (weiterführende Doktorate)	34%	

Quelle: BMBWK

Studierende in Fachhochschul-Studiengängen. Wintersemester 1998/99 ¹

Fachhochschul-Studiengang	Inländer/innen				Insgesamt			
	Männer	Frauen	Gesamt	Frauen%	Männer	Frauen	Gesamt	Frauen%
Technik gesamt	2.832	266	3.098	8,6	2.882	274	3.156	8,7
Automatisierte Anlagen- und Prozesstechnik, Wels	337	5	342	1,5	337	5	342	1,5
Automatisierungstechnik, Graz	105	4	109	3,7	106	4	110	3,6
Bauingenieurwesen-Baumanagement, Wien	119	27	146	18,5	126	31	157	19,7
Bauingenieurw.-Projektmanagement, Spittal/Drau	115	9	124	7,3	120	10	130	7,7
Bauplanung und Baumanagement, Graz	156	30	186	16,1	157	30	187	16,0
Elektronik, Spittal a. d. Drau	103	9	112	8,0	113	9	122	7,4
Elektronik, Wien	314	10	324	3,1	321	10	331	3,0
Fahrzeugtechnik, Graz	148	3	151	2,0	149	3	152	2,0
Fertigungsautomatisierung, Dornbirn	90	5	95	5,3	94	5	99	5,1
Gebäudetechnik, Pinkafeld	134	17	151	11,3	141	17	158	10,8
Holztechnik und Holzwirtschaft, Kuchl	103	14	117	12,0	104	14	118	11,9
Industrial Design, Graz	41	19	60	31,7	41	20	61	32,8
Industrielle Elektronik, Kapfenberg	91	2	93	2,2	93	2	95	2,1
Industriewirtschaft, Kapfenberg	138	36	174	20,7	138	36	174	20,7
Mechatronik / Wirtschaft, Wels	49	0	49	0,0	49	0	49	0,0
Präzisions-,System- u.Inform.technik, Wr.Neustadt	260	16	276	5,8	261	16	277	5,8
Produktions- und Automatisierungstechnik, Wien	83	0	83	0,0	83	0	83	0,0
Produktions- und Managementtechnik, Steyr	177	40	217	18,4	178	40	218	18,3
Software-Engineering, Hagenberg	170	13	183	7,1	171	14	185	7,6
Telematik/Netzwerktechnik, Klagenfurt	63	6	69	8,7	64	6	70	8,6
Verfahrens- und Umwelttechnik, Innsbruck	36	1	37	2,7	36	2	38	5,3
Medien gesamt	640	296	936	31,6	675	304	979	31,1
Informationsberufe/Bibliothekswesen, Eisenstadt	36	51	87	58,6	38	53	91	58,2
Inter-Media, Dornbirn	65	57	122	46,7	78	62	140	44,3
Medientechnik und -design, Hagenberg	79	70	149	47,0	81	71	152	46,7
Multi Media Art, Salzburg	106	59	165	35,8	110	59	169	34,9
Telekommunikation und Medien, St. Pölten	176	52	228	22,8	177	52	229	22,7
Telekommunikationstechnik und -systeme, Salzburg	178	7	185	3,8	191	7	198	3,5
Sonstige gesamt	174	0	174	0,0	174	0	174	0,0
Militärische Führung, Wiener Neustadt	174	0	174	0,0	174	0	174	0,0
Insgesamt	5.537	2.131	7.668	27,8	5.659	2.208	7.867	28,1

¹ Vorläufige Zahlen

Quelle: BMBWK

Studierende an Universitäten Wintersemester 1999/2000
im Technikbereich
nach Geschlecht

Richtung	Studium	Männer	Frauen	Gesamt	Frauen %
034 Soz.- u.Wirt.wiss.	Angewandte Informatik Stv.	24	2	26	7,7
034 Soz.- u.Wirt.wiss.	Wirtschaftsinformatik	3.824	1.027	4.851	21,2
174 Naturwiss.	Computerwissenschaften Stv.	90	7	97	7,2
284 Technische Studien	Architektur	4.744	2.960	7.704	38,4
	Bauingenieurwesen	2.913	519	3.432	15,1
	Datentechnik (KSt.)	611	123	734	16,8
	Elektrotechnik	3.776	227	4.003	5,7
	Informatik	5.185	771	5.956	12,9
	Maschinenbau	2.629	128	2.757	4,6
	Mechatronik	641	23	664	3,5
	Raumplanung und Raumordnung	375	230	605	38,0
	Technische Chemie	1.043	535	1.578	33,9
	Technische Mathematik	1.428	430	1.858	23,1
	Technische Physik	1.596	243	1.839	13,2
	Telematik	1.759	116	1.875	6,2
	Verfahrenstechnik	683	55	738	7,5
	Vermessung und Geoinformation	352	88	440	20,0
	Versicherungsmathematik (KSt.)	59	32	91	35,2
	Wirtschaftsingenieurwesen - Technische Chemie	140	42	182	23,1
	Wirtschaftsingenieurwesen - Bauwesen	806	137	943	14,5
	Wirtschaftsingenieurwesen - Maschinenbau	2.308	102	2.410	4,2
284 Technische Studien Ergebnis		31.048	6.761	37.809	17,9
304 Montanistik	Angewandte Geowissenschaften Stv.	121	53	174	30,5
	Bergwesen	152	20	172	11,6
	Erdölwesen	244	46	290	15,9
	Gesteinshüttenwesen	115	32	147	21,8
	Hüttenwesen	320	37	357	10,4
	Industr.Umweltschutz, Entsorgg., Recycl.	409	123	532	23,1
	Int.Stud.Prog. Petroleum Engineering	141	19	160	11,9
	Kunststofftechnik	251	44	295	14,9
	Markscheidewesen	32	12	44	27,3
	Montanmaschinenwesen	126	10	136	7,4
	Werkstoffwissenschaften	306	44	350	12,6
304 Montanistik Ergebnis		2.217	440	2.657	16,6
324 Bodenkultur	Forst- und Holzwirtschaft	580	125	705	17,7
	Kulturtechnik und Wasserwirtschaft	1.089	248	1.337	18,5
	Landschaftsplanung und Landschaftspflege	553	597	1.150	51,9
	Landwirtschaft	587	552	1.139	48,5
	Lebensmittel- und Biotechnologie	481	417	898	46,4
324 Bodenkultur Ergebnis		3.290	1.939	5.229	37,1

Quelle: BMBWK

Ordentlich Studierende an den pädagogischen Akademien

Ordentlich Studierende an den pädagogischen Akademien im Jahr 1999:											
Volksschule			Sonderschule			Hauptschule			zusammen		
m	w	z	m	w	z	m	w	z	m	w	z
49	540	589	32	235	267	158	344	502	239	1119	1358

Quelle: BMBWK

Frauenanteile der Beschäftigten nach Schultyp

Schultyp	Position	Frauenanteil in %
Volksschule	Lehrerinnen	85%
	Direktorinnen	50%
Hauptschule	Lehrerinnen	84%
	Direktorinnen	15%
Sonderschulen	Lehrerinnen	83%
	Direktorinnen	46%
Polytechnische Schulen	Lehrerinnen	47%
	Direktorinnen	11%
AHS	Lehrerinnen	56%
	Direktorinnen	18%
Berufsschulen	Lehrerinnen	26%
	Direktorinnen	16%

Quelle: Österreichische Schulstatistik 1999/2000; PIS Stand 1. Juli 1999

Frauenanteil im Bereich der Schulaufsichtsbehörden

LSR bzw. SSR für:	Frauenanteil	Frauenanteil
	LandesschulinspektorInnen	Bezirks- u. BerufsschulinspektorInnen
Wien	21%	40%
Niederösterreich	20%	16%
Burgenland	20%	0%
Oberösterreich	36%	9%
Salzburg	0%	40%
Steiermark	30%	16%
Kärnten	29%	8%
Tirol	38%	20%
Vorarlberg	0%	71%

Quelle: PIS Stand 1. Juli 1999 (BMF)

Einkommensverteilung

Standardisiertes Brutto-Jahreseinkommen der unselbständig Erwerbstätigen nach Dezilen.....	139
Standardisiertes Brutto-Jahreseinkommen der unselbständig Erwerbstätigen mit ganzjährigen Bezügen.....	140
Standardisiertes Brutto-Jahreseinkommen der unselbständig Erwerbstätigen mit nichtganzjährigen Bezügen	141
Brutto-Jahreseinkommen 1 der unselbständig Erwerbstätigen	142
Brutto-Jahreseinkommen 1 der unselbständig Erwerbstätigen mit ganzjährigen Bezügen.....	143
Brutto-Jahreseinkommen 1 der unselbständig Erwerbstätigen mit nichtganzjährigen Bezügen	144
Brutto-Jahreseinkommen 2 der unselbständig Erwerbstätigen	145
Brutto-Jahreseinkommen 2 aller Personen, die jährliche Bruttoeinkommen 2 von mehr als öS 546.000 haben	146
Netto-Jahreseinkommen der unselbständig Erwerbstätigen	147
Netto-Jahreseinkommen der unselbständig Erwerbstätigen mit ganzjährigen Bezügen.....	148
Netto-Jahreseinkommen der unselbständig Erwerbstätigen mit nichtganzjährigen Bezügen	149
Brutto- und Netto Monatseinkommen 1998 nach Altersgruppen	150
Niedrige Einkommen	151
Einkommensdifferenz zwischen 1997 und 1998, brutto	152
Einkommensdifferenz zwischen 1997 und 1998, netto.....	153
Bruttobezüge der DienstnehmerInnen des Bundes nach Art des Beschäftigungsverhältnisses: Insgesamt	154
Bruttobezüge der DienstnehmerInnen des Bundes nach Berufsgruppen: Insgesamt	154
Bruttobezüge der DienstnehmerInnen des Bundes nach Qualifikationsgruppen: Insgesamt	154
Bruttobezüge der DienstnehmerInnen des Bundes nach Art des Beschäftigungsverhältnisses: Frauen	155
Bruttobezüge der DienstnehmerInnen des Bundes nach Berufsgruppen: Frauen	155
Bruttobezüge der DienstnehmerInnen des Bundes nach Qualifikationsgruppen: Frauen	155

Einkommensverteilung

Bruttobezüge der Dienstnehmer des Bundes nach Art des Beschäftigungsverhältnisses: Männer	156
Bruttobezüge der Dienstnehmer des Bundes nach Berufsgruppen: Männer	156
Bruttobezüge der Dienstnehmer des Bundes nach Qualifikationsgruppen: Männer	156
Schwerpunktmäßige Einkünfte/Einkommen aus Gewerbebetrieb	157
Schwerpunktmäßige Einkünfte/Einkommen aus selbständiger Arbeit	158
Schwerpunktmäßige Einkommen / Einkünfte aus nichtselbständiger Arbeit	159
Schwerpunktmäßige Einkommen / Einkünfte aus Nichtarbeitseinkünften	159
Mittlere Netto-Äquivalenzeinkommen der Unselbständigenhaushalte nach der Berufsschicht	160
Mittlere Netto-Äquivalenzeinkommen der Unselbständigenhaushalte nach Familientypen	161
Verteilung der beitragspflichtigen Monatseinkommen: ArbeiterInnen und Angestellte	162
Beitragspflichtige Monatseinkommen: ArbeiterInnen und Angestellte, Gliederung nach Alter	163
Dokumentation zum Kapitel Einkommen, Lebensstandards und Sozialtransfers	164
Vom Haushaltseinkommen zum Lebensstandard	169
Einkommensstandard als Mittelwerte einer Verteilung	170
Der Einfluss des Steuer- und Abgabensystems auf das jährliche Nettojahreseinkommen	172
Erwachsenenhaushalte mit niedrigem persönlichem Lebensstandard	174
Erwachsenenhaushalte mit gehobenem persönlichem Lebensstandard	174
Erwachsenenhaushalte mit mittlerem persönlichem Lebensstandard	175
Erwachsene Personen in einem Mehrpersonenhaushalt mit mittlerem persönlichem Lebensstandard	176
Geschlechtsspezifisches Risiko den mittleren persönlichen Lebensstandard durch unselbständige Erwerbstätigkeit nicht zu erreichen	177
Teilnahme am Erwerbsleben	178

Standardisiertes Brutto-Jahreseinkommen der unselbständig Erwerbstätigen 1998 (in Schilling)¹⁾

Dezile/Quartile	ArbeiterInnen			Angestellte			BeamtInnen			Unselbständige ohne Lehrlinge		
	Zusammen	Männer	Frauen	Zusammen	Männer	Frauen	Zusammen	Männer	Frauen	Zusammen	Männer	Frauen
10%	86500	155.514	47.539	108.074	168.736	86.092	280.196	295.152	225436	103.404	174.051	67240
20%	146.913	215.041	86.385	168.599	261.406	137.890	317.757	327.596	286.940	168.654	239.018	118.711
25%	171.496	232.448	102.116	194.751	291.093	156.662	334.888	342.796	309.016	193.250	258.716	138858
30%	190.840	246.426	117.051	220.206	319.285	176.126	350.875	358.127	330.396	215.533	275.945	156.866
40%	223.622	271.378	147.851	266.580	372.358	210.852	385.673	392.747	368.622	254.740	307.514	189000
50%	252.000	294.450	174.082	313.257	428.552	246.882	423.599	430.579	407.920	291.116	340.051	220076
60%	280.082	317.859	196.505	363.865	494.947	283.047	466.290	474.935	448.486	329.710	378.360	253125
70%	310.236	344.315	218.648	428.389	578.924	326.303	516.843	529.217	492.636	376.203	430.347	294.109
75%	327.091	359.874	230.785	471.280	628.677	350.144	547.639	563.625	518.448	406.582	485.916	320637
80%	346.520	378.629	244.520	525.917	692.470	378843	583778	604.557	546.964	445.408	512.941	351.152
90%	403.031	434.000	283.283	700.031	898.335	473.052	703.662	742.196	625.888	581.998	676088	448.213
Arithmetisches Mittel	256.926	302.964	173.599	386.448	521.044	277.177	469.246	489.714	422.728	338.480	407.196	251.153
Zahl der Personen	1.472.732	948.620	524.112	1.541.825	690.855	850.970	352.914	245.080	107.834	3.367.471	1.884.555	1.482.916
Bezugstage/Person	294	299	284	323	328	319	363	363	364	314	318	310
Durchschnittsalter	35	35	36	36	38	35	42	42	42	36	37	36

Quelle: Statistik Österreich, Lohnsteuerstatistik 1998

¹⁾ Bruttojahresbezüge gemäß § 25 EStG abzüglich der Bezüge gem. § 67 Abs. 3 bis 8 EStG (das sind v. a. Abfertigungen und Urlaubsschadigungen/-abfindungen), dividiert durch die Anzahl der Bezugstage, multipliziert mit 365.

Standardisiertes Brutto-Jahreseinkommen der unselbständig Erwerbstätigen 1998

ganzjährige Bezüge (in Schilling)¹⁾

Dezile/Quartile	ArbeiterrInnen			Angestellte			BeamInnen			Unselbständige ohne Lehrlinge		
	Zusammen	Männer	Frauen	Zusammen	Männer	Frauen	Zusammen	Männer	Frauen	Zusammen	Männer	Frauen
10%	111.966	203.769	54.600	142.796	249.010	114.467	281.834	296.577	228.145	139.800	233.207	95.121
20%	177.196	249.071	103.950	209.095	311.780	163.416	319.000	328.782	288.382	207.694	277.780	146.516
25%	200.568	262.587	120.027	236.292	338.353	184.109	335.796	343.864	310.233	232.903	294.056	167.489
30%	219.639	274.686	136.260	259.282	363.062	203.185	351.917	359.252	331.394	253.697	309.605	185.021
40%	250.932	296.589	167.693	303.156	413.804	239.400	386.709	393.872	369.537	289.854	340.734	218.064
50%	277.823	317.830	190.076	348.611	469.563	272.788	424.597	431.618	408.781	325.457	375.039	250.032
60%	304.477	340.779	212.108	399.439	536.742	308.975	467.109	475.896	449.172	364.505	417.280	284.515
70%	333.775	367.376	233.962	467.163	617.204	349.606	517.677	530.069	493.132	414.848	474.448	328.499
75%	350.818	383.223	245.945	511.875	668.368	373.246	548.211	564.412	518.815	447.434	513.420	354.060
80%	370.412	401.715	259.086	567.525	731.805	402.551	584.234	605.282	547.285	489.664	564.099	385.480
90%	426.707	456.472	298.258	742.952	938.118	498.657	703.796	742.504	625.818	630.159	732.820	464.474
Arithmetisches Mitte	278.165	325.766	187.354	416.532	555.036	297.460	467.717	488.015	421.689	372.476	445.259	277.397
Zahl der Personen	925.864	607.454	318.410	1.225.832	566.674	659.158	349.787	242.739	107.048	2.501.483	1.416.867	1.084.616
Bezugstage/Person	364	364	364	365	365	365	365	365	365	365	364	365
Durchschnittsalter	38	37	39	38	39	36	42	43	42	38	39	38

Quelle: Statistik Österreich, Lohnsteuerstatistik 1998

¹⁾ Bruttojahresbezüge gemäß § 25 EStG abzüglich der Bezüge gem. § 67 Abs. 3 bis 8 EStG (das sind v.a. Ableitungen und Urlaubsentschädigungen/-abfindungen), dividiert durch die Anzahl der Bezugstage, multipliziert mit 365.

Standardisiertes Brutto-Jahreseinkommen der unselbständig Erwerbstätigen 1998

nichtganzzährige Bezüge (in Schilling)¹⁾

Dezile/Quartile	Arbeiterinnen			Angestellte			Beamtinnen			Unselbständige ohne Lehrlinge		
	Zusammen	Männer	Frauen	Zusammen	Männer	Frauen	Zusammen	Männer	Frauen	Zusammen	Männer	Frauen
10%	56.985	101.817	41.714	52.882	62.549	49.823	75.057	150.864	24.430	54.109	88.474	44.892
20%	106.792	168.110	63.130	91.177	113.880	80.629	198.746	221.737	69.958	100.428	150.433	71.161
25%	130.956	187.711	80.524	108.532	135.784	96.651	216.237	233.568	78.872	120.694	173.948	87.878
30%	151.840	203.161	93.152	124.973	153.571	111.460	229.790	245.033	106.666	140.339	192.308	101.231
40%	184.987	226.543	119.485	154.283	190.424	138.483	255.942	263.377	191.637	174.160	220.552	129.324
50%	211.514	248.050	147.559	184.274	228.243	163.571	280.461	290.762	239.477	203.162	244.980	155.331
60%	235.549	270.682	171.820	215.533	270.465	189.569	320.290	328.194	278.574	230.134	270.863	179.945
70%	262.825	295.568	193.742	254.976	323.287	220.579	370.770	374.360	360.078	261.095	299.837	204.734
75%	278.625	309.428	205.535	280.225	356.320	238.842	403.072	405.597	394.504	279.409	316.429	218.337
80%	296.624	324.916	217.399	311.463	398.307	261.557	455.413	459.136	437.198	300.768	335.792	234.052
90%	343.694	368.856	250.495	418.634	558.189	333.112	670.359	675.641	652.324	361.905	400.358	287.974
Arithmetisches Mittel	220.966	262.363	152.307	269.745	365.931	207.472	640.328	665.856	564.296	240.279	291.883	179.687
Zahl der Personen	546.868	341.166	205.702	315.993	124.181	191.812	3.127	2.341	786	865.988	467.688	398.300
Bezugstage/Person	175	165	159	161	156	163	184	169	170	170	176	161
Durchschnittsalter	32	32	31	30	31	30	34	33	35	31	32	31

Quelle: Statistik Österreich, Lohnsteuerstatistik 1998

¹⁾ Bruttojahresbezüge gemäß § 25 EStG abzüglich der Bezüge gem. § 67 Abs. 3 bis 8 EStG (das sind v.a. Abfertigungen und Urlaubentschädigungen/-abfindungen), dividiert durch die Anzahl der Bezugstage, multipliziert mit 365.

Brutto-Jahreseinkommen 1 der unselbständig Erwerbstätigen 1998 (in Schilling)¹⁾

Dezile/Quartile	ArbeiterInnen			Angestellte			BeamtInnen			Unselbständige ohne Lehrlinge		
	Zusammen	Männer	Frauen	Zusammen	Männer	Frauen	Zusammen	Männer	Frauen	Zusammen	Männer	Frauen
10%	24.000	42.305	14.065	46.666	75.964	35.762	279.791	295.255	223.822	37.991	65.492	24.500
20%	70.873	122.640	34.775	124.626	225.894	93.450	318.565	328.870	286.690	108.330	178.482	67.273
25%	99.273	161.882	48.906	158.270	269.225	121.614	335.902	344.469	308.867	142.729	220.638	93.912
30%	126.510	194.195	65.426	190.859	302.318	145.380	352.487	360.408	330.624	174.890	249.567	117.877
40%	178.282	240.275	102.635	250.200	362.364	189.975	387.765	395.699	369.076	230.414	291.080	161.700
50%	221.538	272.211	135.716	301.800	422.562	232.898	426.468	434.473	408.693	275.759	328.990	202.002
60%	258.045	301.160	170.110	356.949	492.514	274.176	470.079	480.178	449.601	319.669	371.404	242.070
70%	293.930	332.019	200.916	424.597	580.746	320.699	521.638	535.411	494.504	370.458	426.931	286.718
75%	313.291	349.728	216.132	469.340	633.212	346.226	552.713	569.840	520.562	402.862	464.354	315.000
80%	335.404	370.375	232.748	526.599	701.360	376.197	589.597	611.388	549.329	443.729	513.403	347.802
90%	397.318	430.204	275.954	712.220	928.463	475.100	713.903	753.073	631.521	586.054	683.694	449.011
Arithmetisches Mittel	219.871	262.180	143.222	369.506	508.818	256.915	470.349	491.429	422.453	314.513	382.124	228.730
Zahl der Personen	1.479.951	953.588	526.363	1.546.690	691.312	855.378	352.996	245.116	107.880	3.379.637	1.890.016	1.489.621
Bezugstage/Person	293	298	283	322	327	318	363	363	363	314	317	309
Durchschnittsatter	35	35	36	36	38	35	42	42	42	36	37	36

Quelle: Statistik Österreich, Lohnsteuerstatistik 1998

¹⁾ Bruttojahresbezüge gemäß § 25 EStG.

Brutto-Jahreseinkommen 1 der unselbständig Erwerbstätigen 1998

mit ganzjährigen Bezügen (in Schilling)¹⁾

Dezile/Quartile	ArbeiterInnen			Angestellte			BeamtInnen			Unselbständige ohne Lehrlinge		
	Zusammen	Männer	Frauen	Zusammen	Männer	Frauen	Zusammen	Männer	Frauen	Zusammen	Männer	Frauen
10%	112.682	205.189	54.766	143.425	250.767	115.080	282.648	297.755	228.588	140.413	234.466	95.676
20%	178.442	250.087	104.598	210.080	314.126	164.241	320.583	330.760	289.029	209.084	279.217	147.319
25%	202062	263.760	120.852	237.931	341.092	185.139	337.697	346.370	310.935	234.384	295.665	168.316
30%	221.132	275.978	137.229	261.100	365.973	204.431	354.230	362.245	332.335	255.219	311.394	186.086
40%	252.268	298.137	168.690	305.620	418.146	240.940	389.420	397.406	370.473	291.735	343.133	219.566
50%	279.601	319.714	191.442	351.461	475.796	274.703	428.023	436.072	409.896	327.904	378.260	251.932
60%	306.532	343.081	213.580	404.061	545.056	311.653	471.478	481.742	450.849	367.804	421.585	286.969
70%	336.415	370.362	235.830	474.384	629.430	352.770	522.846	536.831	495.488	419.655	481.470	331.657
75%	353.651	386.678	247.979	521.158	684.132	377.486	553.881	571.316	521.492	453.518	522.268	357.820
80%	373.945	405.890	261.571	579.578	752.313	408.035	590.760	612.912	549.998	497.540	574.795	390.168
90%	432.865	463.984	302.376	770.000	985.364	510.650	715.253	754.780	632.023	646.046	754.213	493.276
Arithmetisches Mittel	282.094	330.516	189.775	432.791	581.944	304.658	472.800	494.184	424.315	382.610	459.115	282.734
Zahl der Personen	926.133	607.492	318.641	1.226.414	566.723	659.691	349.806	242.746	107.060	2.502.353	1.416.961	1.085.392
Bezugstage/Person	364	364	364	365	365	365	365	365	365	365	364	365
Durchschnittsalter	36	37	39	36	39	36	42	43	42	36	39	36

Quelle: Statistik Österreich, Lohnsteuerstatistik 1998

¹⁾ Bruttojahresbezüge gemäß § 25 EStG

Brutto-Jahreseinkommen 1 der unselbständig Erwerbstätigen mit nichtganzjährigen Bezügen (in Schilling) 1998 1)

Dezile/Quartile	ArbeiterInnen			Angestellte			BeamtInnen			Unselbständige ohne Lehrlinge		
	Zusammen	Männer	Frauen	Zusammen	Männer	Frauen	Zusammen	Männer	Frauen	Zusammen	Männer	Frauen
10%	8.424	11.980	5.727	8.502	8.990	8.143	22.375	29.170	5.154	8.485	10.889	6.945
20%	17.872	26.488	11.927	15.212	16.288	14.702	54.052	62.766	35.098	16.880	22.688	13.197
25%	24.344	38.682	15.246	19.950	21.732	18.895	66.411	76.387	47.662	22.590	32.663	16.879
30%	32.804	54.275	19.138	26.545	29.792	24.896	82.012	92.833	59.526	30.242	46.099	21.580
40%	57.859	90.157	29.932	44.155	53.050	40.094	124.829	136.693	85.515	52.000	79.990	34.533
50%	89.278	129.554	46.912	68.760	88.745	60.543	162.213	172.444	125.985	81.242	119.539	53.258
60%	125.258	168.188	70.326	98.599	132.440	85.310	199.575	209.937	168.078	115.271	160.838	77.854
70%	164.091	203.276	97.868	136.505	185.516	114.699	240.749	247.729	213.089	155.251	200.358	105.887
75%	184.491	220.730	113.351	160.202	215.880	133.131	264.730	272.576	241.482	177.510	220.211	122.528
80%	206.252	238.697	130.652	188.487	254.036	155.112	291.672	299.849	274.998	201.512	241.196	141.340
90%	258.407	283.533	171.473	279.969	385.000	219.298	401.484	405.405	372.825	263.717	297.060	191.583
Arithmetisches Mittel	115.819	142.231	71.811	127.173	176.186	95.967	201.539	209.215	179.355	120.275	151.510	83.723
Zahl der Personen	553.818	346.096	207.722	320.276	124.589	195.687	3.190	2.370	820	877.284	473.055	404.229
Bezugstage/Person	173	182	158	160	158	162	182	188	168	168	176	160
Durchschnittsalter	32	32	31	30	31	30	34	34	36	31	32	31

Quelle: Statistik Österreich, Lohnsteuerstatistik 1998

¹⁾ Bruttojahresbezüge gemäß § 25 EStG

Brutto-Jahreseinkommen 2 der unselbständig Erwerbstätigen (in Schilling) 1998 ¹⁾

Dezile/Quartile	ArbeiterInnen			Angestellte			BeamtInnen			Unselbständige ohne Lehrlinge		
	Zusammen	Männer	Frauen	Zusammen	Männer	Frauen	Zusammen	Männer	Frauen	Zusammen	Männer	Frauen
10%	23.154	40.807	13.559	45.730	72.884	35.000	278.849	293.934	223.015	36.859	63.486	23.649
20%	68.929	119.280	33.793	122.310	219.430	92.000	316.863	326.765	286.013	105.924	173.648	65.760
25%	96.650	157.560	47.716	155.640	263.923	120.006	333.889	342.073	308.199	140.000	215.999	92.083
30%	123.424	189.681	63.600	187.788	296.998	143.673	350.094	357.434	329.687	171.527	245.726	115.858
40%	174.580	237.080	100.188	246.722	356.772	187.726	385.007	392.037	368.068	226.982	287.668	159.119
50%	217.740	268.776	132.764	297.945	415.660	230.300	422.976	429.908	407.387	272.504	325.150	199.171
60%	254.621	297.650	167.026	352.156	483.114	271.272	465.670	474.319	447.975	315.879	366.747	239.251
70%	290.155	328.008	197.319	417.714	567.427	316.890	516.190	528.446	492.062	365.699	420.547	283.305
75%	309.268	345.443	212.959	460.248	617.408	341.969	546.895	562.873	517.957	397.197	456.272	311.072
80%	330.841	365.488	229.570	514.558	680.144	370.966	583.035	603.712	546.393	436.508	502.902	343.265
90%	390.904	422.717	271.527	687.002	882.294	464.069	702.585	741.067	625.102	571.504	663.372	441.092
Arithmetisches Mittel	214.984	256.392	140.038	353.510	481.121	249.909	465.117	485.128	419.636	304.623	368.522	223.419
Zahl der Personen	1.472.732	948.620	524.112	1.541.825	690.855	850.970	352.914	245.080	107.834	3.367.471	1.884.555	1.482.916
Bezugstage/Person	294	299	284	323	328	319	363	363	364	314	318	310
Durchschnittsalter	35	35	36	36	36	35	42	42	42	36	37	36

Quelle: Statistik Österreich, Lohnsteuerstatistik 1998

¹⁾ Bruttojahresbezüge gemäß § 25 EStG abzüglich der Bezüge gem. § 67 Abs. 3 bis 8 EStG (das sind v.a. Abfertigungen und Urlaubsentschädigungen/-abfindungen).

**Brutto-Jahreseinkommen 2 (in Schilling)¹⁾ aller Personen, die 1998
jährliche Bruttoeinkommen 2 von mehr als 546.000 öS 2) haben**

Dezile/Quartile	ArbeiterInnen			Angestellte			Beamtinnen			Unselbständige ohne Lehrlinge		
	Zusammen	Männer	Frauen	Zusammen	Männer	Frauen	Zusammen	Männer	Frauen	Zusammen	Männer	Frauen
10%	555.149	555.149	555.109	572.009	576.068	562.030	563.164	565.560	558.332	567.497	570.007	560.442
20%	565.421	565.404	566.203	599.542	607.941	579.742	582.173	587.214	571.820	590.865	596.447	576.620
25%	571.234	571.157	572.853	615.718	626.000	588.000	592.622	599.066	579.417	604.284	611.664	585.732
30%	577.514	577.420	580.453	632.576	644.856	597.383	603.459	611.474	587.348	618.901	628.133	593.518
40%	591.697	591.731	590.575	672.095	689.108	620.776	628.750	640.153	603.426	652.732	665.968	614.146
50%	609.310	609.285	609.390	720.131	740.950	648.983	660.584	676.837	624.745	695.423	712.464	639.741
60%	631.769	631.785	631.527	780.421	805.782	685.471	701.627	722.105	651.075	748.497	770.809	672.733
70%	662.630	662.639	662.200	860.884	891.527	734.982	754.710	782.449	686.190	822.364	849.895	717.898
75%	682.872	682.872	682.819	914.956	949.484	767.488	791.077	823.469	710.092	871.064	902.296	745.859
80%	707.797	707.851	705.431	984.049	1.021.034	808.063	840.138	874.758	735.927	934.201	969.622	783.018
90%	798.078	798.303	795.254	1.219.102	1.269.658	953.122	993.047	1.035.170	833.633	1.148.838	1.194.816	914.360
Arithmetisches Mittel	661.333	660.768	675.183	845.797	871.756	726.041	734.780	755.174	671.560	809.710	832.711	708.820
Zahl der Personen	21.324	20.489	835	271.759	223.345	48.414	88.655	67.032	21.623	381.738	310.866	70.872
Bezugstage/Person	363	363	361	363	363	363	365	365	365	363	363	364
Durchschnittsalter	43	43	45	44	44	44	50	50	49	45	45	46

Quelle: Statistik Österreich, Lohnsteuerstatistik 1998

¹⁾ Bruttojahresbezüge gemäß § 25 EStG abzüglich der Bezüge gem. § 67 Abs. 3 bis 8 EStG (das sind v.a. Abfertigungen und Urlaubsentgeltabfindungen).

²⁾ Errechnet aus der Höchstbeitragsgrundlage des Jahres 1996 (39.000 S monatlich, zuzüglich 78.000 S jährlich für Sonderzahlungen).

Netto-Jahreseinkommen der unselbständig Erwerbstätigen (in Schilling) 1998 ¹⁾

Dezile/Quartile	ArbeiterInnen			Angestellte			BeamtInnen			Unselbständige ohne Lehrlinge		
	Zusammen	Männer	Frauen	Zusammen	Männer	Frauen	Zusammen	Männer	Frauen	Zusammen	Männer	Frauen
10%	20.020	33.715	12.000	39.238	59.635	30.461	208.067	217.767	174.191	32.018	51.624	21.065
20%	56.481	94.211	30.500	99.724	169.273	75.184	232.444	239.246	212.266	86.172	135.310	55.062
25%	78.761	122.893	42.835	126.270	197.476	98.240	243.205	249.490	225.555	113.193	164.174	76.039
30%	99.936	145.545	53.798	148.501	218.016	117.398	254.366	260.522	238.738	136.938	183.913	95.319
40%	138.236	177.416	83.183	186.378	254.047	148.806	276.823	282.813	262.849	173.133	211.096	129.650
50%	166.462	198.222	109.151	218.270	288.941	176.242	299.971	306.666	286.225	202.090	235.040	156.199
60%	190.188	216.765	135.483	251.633	327.222	201.746	324.550	333.208	308.417	229.557	261.740	182.185
70%	212.900	236.087	155.285	291.154	374.959	229.902	352.619	363.009	331.591	261.413	295.709	210.288
75%	225.058	247.247	165.548	315.909	407.210	245.708	368.865	380.556	344.915	281.332	317.605	227.646
80%	238.917	260.390	176.469	347.019	449.263	264.046	388.215	401.819	360.333	305.433	345.251	247.899
90%	278.576	298.649	204.510	458.705	596.841	320.997	454.481	477.021	405.612	384.376	442.361	307.979
Arithmetisches Mittel	160.761	188.296	110.878	254.248	339.850	185.065	320.393	334.058	289.344	220.219	262.634	166.402
Zahl der Personen	1.479.951	953.588	526.363	1.546.690	691.312	855.378	352.996	245.116	107.880	3.379.637	1.890.016	1.489.621
Bezugstage/Person	293	298	283	322	327	316	363	363	363	314	317	309
Durchschnittsalter	35	35	36	36	38	35	42	42	42	36	37	36

Quelle: Statistik Österreich, Lohnsteuerstatistik 1998

¹⁾ Bruttojahresbezüge gemäß § 25 EStG abzüglich der einbehaltenen Sozialversicherung und abzüglich der insgesamt einbehaltenen Lohnsteuer (vor Arbeitnehmerveranlagung).

Netto-Jahreseinkommen der unselbständig Erwerbstätigen mit ganzjährigen Bezügen (in Schilling) 1998 1)

Dezile/Quartile	ArbeiterInnen			Angestellte			BeamtInnen			Unselbständige ohne Lehrlinge		
	Zusammen	Männer	Frauen	Zusammen	Männer	Frauen	Zusammen	Männer	Frauen	Zusammen	Männer	Frauen
10%	92.466	157.199	50.684	117.315	187.015	94.396	209.839	219.275	177.111	114.855	176.355	78.983
20%	141.867	185.628	86.059	162.402	225.699	133.412	233.708	240.486	213.531	161.112	204.330	120.534
25%	155.923	194.100	99.415	179.438	241.730	146.648	244.401	250.784	226.695	177.168	214.657	136.296
30%	168.522	201.748	112.562	193.814	256.425	158.750	255.517	261.681	239.786	190.004	224.372	147.126
40%	187.867	215.451	136.217	220.755	286.312	181.429	277.840	283.927	263.704	212.685	243.996	168.503
50%	204.598	228.664	150.199	248.410	317.841	202.237	300.828	307.644	286.950	234.910	266.048	188.612
60%	221.243	243.136	164.320	279.407	355.133	224.610	325.316	334.049	309.030	259.736	292.379	210.498
70%	239.682	260.289	178.654	318.236	403.780	249.689	353.280	363.791	332.018	291.090	326.931	237.842
75%	250.490	270.612	166.605	343.504	437.577	264.639	369.464	381.261	345.360	310.815	349.539	264.151
80%	263.359	282.852	195.473	375.134	480.832	282.722	388.835	402.614	360.694	335.417	377.562	273.763
90%	300.807	319.758	222.081	494.805	630.801	340.229	455.144	477.893	405.904	419.177	484.434	331.771
Arithmetisches Mittel	205.227	236.075	146.415	295.919	386.416	218.175	321.956	335.825	290.511	265.993	313.294	204.243
Zahl der Personen	926.133	607.492	318.641	1.226.414	566.723	659.691	349.606	242.746	107.060	2.502.353	1.416.961	1.085.392
Bezugstage/Person	364	364	364	365	365	365	365	365	365	365	364	365
Durchschnittsalter	38	37	39	38	39	36	42	43	42	38	39	38

Quelle: Statistik Österreich, Lohnsteuerstatistik 1998

1) Bruttojahresbezüge gemäß § 25 EStG abzüglich der einbehaltenen Sozialversicherung und abzüglich der insgesamt einbehaltenen Lohnsteuer (vor Arbeitnehmerveranlagung)

Netto-Jahreseinkommen der unselbständig Erwerbstätigen mit nichtganzjährigen Bezügen (in Schilling) 1998 ¹⁾

Dezile/Quartile	ArbeiterInnen			Angestellte			BeamtInnen			Unselbständige ohne Lehrlinge		
	Zusammen	Männer	Frauen	Zusammen	Männer	Frauen	Zusammen	Männer	Frauen	Zusammen	Männer	Frauen
10%	7.090	9.640	4.924	7.262	7.720	6.994	18.117	23.644	4.698	7.182	8.907	5.922
20%	14.459	20.936	10.081	12.618	13.299	12.260	44.153	49.022	32.906	13.718	18.100	11.155
25%	19.936	30.271	12.788	16.571	17.678	15.839	54.542	60.671	40.190	18.638	25.928	14.050
30%	26.768	42.041	16.155	22.086	24.072	20.965	65.440	71.341	51.026	24.915	36.093	18.217
40%	45.696	68.830	25.443	36.019	41.741	33.488	96.740	104.201	73.236	41.668	61.164	29.082
50%	69.512	97.991	38.864	54.165	67.147	48.668	124.032	131.116	101.771	63.594	90.343	43.542
60%	96.206	125.088	56.424	76.734	99.013	67.740	152.233	157.382	134.727	88.988	119.843	62.126
70%	123.416	148.614	77.733	104.829	135.267	90.054	180.232	185.245	161.354	117.581	146.490	83.640
75%	136.970	160.042	89.356	121.352	155.904	103.876	197.397	201.249	183.590	132.494	159.568	96.122
80%	151.337	171.685	102.198	140.283	180.563	119.558	215.766	220.979	202.784	148.418	173.110	109.875
90%	185.110	200.788	130.778	199.760	265.781	162.550	286.836	294.334	271.596	188.708	209.686	144.380
Arithmetisches Mittel	86.402	104.431	56.365	94.681	128.033	73.446	148.928	153.100	136.868	89.652	110.891	64.797
Zahl der Personen	553.818	346.096	207.722	320.276	124.589	195.687	3.190	2.370	820	877.284	473.055	404.229
Bezugstage/Person	173	182	158	160	158	162	182	188	168	168	176	160
Durchschnittsalter	32	32	31	30	31	30	34	34	36	31	32	31

Quelle: Statistik Österreich, Lohnsteuerstatistik 1998

¹⁾ Bruttojahresbezüge gemäß § 25 EStG abzüglich der einbehaltenen Sozialversicherung und abzüglich der insgesamt einbehaltenen Lohnsteuer (vor Arbeitnehmerveranlagung)

Einkommensverteilung

Brutto- und Netto-Monatseinkommen 1998 nach Altersgruppen (in Schilling)

Ausgewählte Altersgruppen	Unselbständig Erwerbstätige			Arbeiter			Angestellte			Beamte		
	Insgesamt	Männer	Frauen	zusammen	Männer	Frauen	zusammen	Männer	Frauen	zusammen	Männer	Frauen
Brutto-Monatseinkommen												
19 bis 25 Jahre												
1. Quartil	5.422	6.528	4.311	4.622	6.890	2.445	5.685	5.000	8.100	18.682	18.624	18.760
Median	14.126	16.127	12.614	13.164	15.910	8.444	14.890	15.785	14.329	21.259	21.332	21.029
3. Quartil	19.611	21.099	17.594	18.894	20.640	13.873	19.949	21.616	19.105	24.924	25.124	24.418
26 bis 30 Jahre												
1. Quartil	9.671	15.212	6.098	7.839	13.027	3.399	10.328	17.297	7.809	20.139	20.913	17.171
Median	18.702	21.444	13.982	16.319	19.437	8.972	20.074	24.739	16.720	23.301	24.055	21.312
3. Quartil	25.010	27.305	21.309	22.051	24.131	14.747	27.110	32.040	23.712	27.264	28.330	24.994
31 bis 40 Jahre												
1. Quartil	11.669	18.601	7.546	8.957	14.807	4.202	12.820	23.241	9.234	21.941	23.058	16.281
Median	20.944	24.816	14.456	17.160	20.766	9.666	23.469	32.284	16.714	28.491	27.472	24.354
3. Quartil	29.215	33.201	22.712	23.320	25.880	15.205	34.560	44.234	25.410	31.989	33.263	29.512
41 bis 50 Jahre												
1. Quartil	14.558	20.108	10.345	10.337	15.605	6.851	16.494	26.448	12.342	27.271	27.191	27.426
Median	23.425	27.521	17.879	17.827	21.683	12.357	27.269	38.825	20.326	34.214	34.583	33.770
3. Quartil	34.370	39.447	27.504	24.063	27.097	17.412	41.900	55.539	29.696	41.033	42.367	39.048
51 bis 60 Jahre												
1. Quartil	17.626	22.672	10.831	11.085	16.966	6.221	21.200	30.000	14.364	31.035	30.794	31.842
Median	27.861	32.467	19.514	19.418	23.106	12.611	34.786	44.309	23.600	41.334	41.645	40.660
3. Quartil	43.851	50.057	31.998	26.266	29.056	18.428	54.053	66.551	35.633	52.548	54.271	48.338
Insgesamt												
1. Quartil	10.195	15.760	6.708	7.091	11.563	3.493	11.305	19.230	8.687	23.993	24.605	22.062
Median	19.907	23.499	14.429	15.824	19.444	9.694	21.557	30.183	16.835	30.462	31.034	29.192
3. Quartil	26.776	33.168	22.500	22.378	24.981	15.438	33.524	45.229	24.730	39.480	40.703	37.183
Standardisiertes Brutto-Monatseinkommen												
19 bis 25 Jahre												
1. Quartil	12.485	14.756	10.500	12.595	15.265	8.335	12.041	12.987	11.626	18.862	18.917	18.761
Median	16.890	18.616	14.718	16.978	18.703	13.030	18.522	18.019	15.613	21.252	21.312	21.014
3. Quartil	20.946	22.449	18.600	20.831	22.296	15.974	20.830	22.542	19.772	24.881	24.874	24.288
26 bis 30 Jahre												
1. Quartil	13.853	18.198	9.440	13.015	17.129	6.914	13.930	19.514	10.932	20.145	20.878	17.282
Median	20.124	22.563	15.865	18.503	20.996	12.392	21.345	25.627	18.212	23.198	23.608	21.302
3. Quartil	25.891	27.924	22.207	23.256	25.067	16.219	27.743	32.581	24.318	26.936	27.916	24.862
31 bis 40 Jahre												
1. Quartil	14.577	20.180	9.501	12.758	17.954	6.912	14.786	24.379	10.740	21.908	22.954	18.308
Median	21.900	25.471	15.603	18.973	22.057	11.925	24.040	32.773	17.799	26.030	27.222	24.352
3. Quartil	29.802	33.453	23.271	24.256	26.591	16.171	35.000	44.400	25.905	31.707	32.843	29.466
41 bis 50 Jahre												
1. Quartil	16.300	21.405	11.678	13.250	18.380	6.422	17.540	27.198	13.265	27.178	27.081	27.410
Median	24.002	27.959	18.091	19.191	22.778	13.484	27.833	39.009	20.670	34.016	34.277	33.703
3. Quartil	34.414	39.405	27.576	24.769	27.628	17.776	41.812	54.926	29.710	40.643	41.885	38.855
51 bis 60 Jahre												
1. Quartil	18.326	23.090	11.696	13.321	18.729	7.443	21.100	29.614	14.730	30.962	30.705	31.847
Median	27.335	31.768	19.164	20.000	23.494	13.217	33.351	42.723	22.814	41.088	41.362	40.627
3. Quartil	42.016	48.125	30.297	25.908	28.505	18.121	50.375	62.129	33.296	51.967	53.639	47.996
Insgesamt												
1. Quartil	13.804	18.480	9.918	12.250	16.803	7.294	13.911	20.792	11.190	23.906	24.485	22.073
Median	20.794	24.289	15.720	18.000	21.032	12.434	22.376	30.611	17.620	30.267	30.756	29.137
3. Quartil	29.042	33.280	22.903	23.364	25.705	16.485	33.663	44.906	25.010	39.117	40.259	37.032
Netto-Monatseinkommen												
19 bis 25 Jahre												
1. Quartil	4.249	4.997	3.541	3.847	5.242	2.033	4.524	3.941	4.846	14.118	14.189	14.026
Median	10.784	12.000	9.914	10.038	11.779	6.667	11.263	11.885	11.070	15.907	15.948	15.737
3. Quartil	14.333	15.237	13.148	13.788	14.895	10.684	14.577	15.574	14.081	18.540	18.621	18.377
26 bis 30 Jahre												
1. Quartil	7.594	11.311	4.885	6.181	9.799	2.908	8.153	12.820	6.246	14.956	15.414	13.164
Median	13.765	15.475	10.803	12.181	14.137	7.184	14.647	17.420	12.568	17.145	17.580	15.672
3. Quartil	17.703	19.155	15.440	15.819	17.101	11.303	18.880	21.651	16.826	20.029	20.963	18.171
31 bis 40 Jahre												
1. Quartil	9.444	13.651	6.131	7.101	11.037	3.608	10.118	18.583	7.494	16.065	16.823	13.866
Median	15.236	17.635	11.212	12.758	15.018	7.796	16.742	21.788	12.660	19.064	19.800	17.467
3. Quartil	20.333	22.708	16.357	16.650	18.230	11.680	23.028	28.411	17.896	22.474	23.449	20.821
41 bis 50 Jahre												
1. Quartil	11.145	14.622	8.380	8.192	11.561	5.427	12.492	18.496	9.911	19.345	19.357	19.328
Median	16.783	19.285	13.293	13.241	15.594	9.871	19.035	25.310	14.696	23.297	23.715	22.799
3. Quartil	23.275	26.121	19.342	17.168	18.983	13.122	27.040	35.379	20.475	27.099	28.018	25.818
51 bis 60 Jahre												
1. Quartil	13.214	16.287	8.825	8.818	12.574	5.143	15.468	20.557	11.206	21.523	21.453	21.786
Median	19.615	22.306	14.557	14.349	16.511	10.114	23.441	28.548	17.014	27.137	27.496	25.669
3. Quartil	28.787	32.585	22.400	18.838	20.301	13.956	35.415	43.258	24.341	33.161	34.190	30.811
Insgesamt												
1. Quartil	8.085	11.727	5.431	5.628	8.779	3.060	9.019	14.105	7.017	17.372	17.821	16.111
Median	14.435	16.789	11.157	11.890	14.159	7.797	15.591	20.639	12.589	21.427	21.905	20.445
3. Quartil	20.095	22.686	16.260	16.076	17.661	11.825	22.565	29.086	17.551	26.348	27.183	24.837

Quelle: ÖSTAT

Niedrige Einkommen 1998

Unselbständig Beschäftigte (ohne Lehrlinge)

	Zusammen	Männer	Frauen
	Zahl der Personen		
Brutto 1			
Bezüge von weniger als 168.000 S	975.293	357.863	617.430
Bezüge von weniger als 168.000 S und ganzjährig Bezüge	335.827	65.843	269.984
Bezüge von weniger als 168.000 S und nichtganzjährig Bezüge	639.466	292.020	347.446
Brutto 2			
Bezüge von weniger als 168.000 S	989.718	365.742	623.976
Bezüge von weniger als 168.000 S und ganzjährig Bezüge	341.012	67.429	273.583
Bezüge von weniger als 168.000 S und nichtganzjährig Bezüge	648.706	298.313	350.393
Standardisiertes Brutto 2			
Bezüge von weniger als 168.000 S	668.700	177.169	491.531
Bezüge von weniger als 168.000 S und ganzjährig Bezüge	339.428	66.885	272.543
Bezüge von weniger als 168.000 S und nichtganzjährig Bezüge	329.272	110.284	218.988

Quelle: Statistik Österreich

Einkommensdifferenz zwischen 1997 und 1998

Die standardisierten **Brutto-Einkommen** waren 1998 um ...% höher bzw. niedriger als 1997

Dezile/Quartile	ArbeiterInnen			Angestellte			Beamtinnen			Unselbständige ohne Lehrlinge		
	Zusammen	Männer	Frauen	Zusammen	Männer	Frauen	Zusammen	Männer	Frauen	Zusammen	Männer	Frauen
10%	-1,7	-0,9	2,5	-3,6	-4,3	-2,8	3,2	3,6	3,4	-2,7	-1,0	-2,1
20%	-1,3	1,3	-0,7	-1,8	0,2	-0,9	3,2	3,3	3,1	-0,8	1,2	-0,9
25%	-0,1	1,4	-0,8	-0,9	0,8	-0,6	3,2	3,4	3,2	-0,4	1,4	-0,6
30%	0,2	1,5	-1,4	-0,4	0,9	-0,5	3,4	3,6	3,2	0,3	1,7	-0,4
40%	0,8	1,7	-1,0	0,3	1,1	-0,1	3,5	3,7	3,1	0,9	1,9	0,1
50%	1,1	1,8	0,1	0,8	1,4	0,6	3,5	3,8	3,0	1,4	2,0	0,6
60%	1,3	1,8	0,2	1,0	1,5	0,9	3,6	3,9	2,9	1,6	2,1	0,9
70%	1,5	1,8	0,6	1,1	1,8	1,2	3,4	3,8	2,9	1,8	2,3	1,3
75%	1,6	1,8	0,6	1,2	1,9	1,2	3,3	3,6	2,6	1,8	2,5	1,5
80%	1,6	1,8	0,7	1,3	2,0	1,4	3,2	3,7	2,4	2,0	2,6	1,5
90%	1,6	1,9	0,7	1,6	2,1	1,5	3,7	4,1	2,8	2,2	2,8	1,7
Arithmetisches Mittel	0,9	1,6	-0,7	1,4	2,0	1,2	3,8	4,1	3,4	1,7	2,4	1,2

Quelle: Statistik Österreich, Lohnsteuerstatistik 1997, 1998

Einkommensdifferenz zwischen 1997 und 1998

Die **Netto-Einkommen** waren 1998 um ...% höher bzw. niedriger als 1997

Dezile/Quartile	ArbeiterInnen			Angestellte			BeamtInnen			Unselbständige ohne Lehrlinge		
	Zusammen	Männer	Frauen	Zusammen	Männer	Frauen	Zusammen	Männer	Frauen	Zusammen	Männer	Frauen
10%	-0,7	-2,2	1,0	-5,9	-10,2	-3,7	2,5	2,7	2,4	-3,5	-3,5	-0,7
20%	-1,8	-1,4	0,2	-3,3	-1,6	-2,7	2,4	2,4	2,3	-2,4	-1,0	-1,7
25%	-1,7	-0,8	0,1	-2,3	0,0	-2,1	2,3	2,5	2,2	-1,7		-1,4
30%	-1,5	-0,2	-1,0	-1,4	0,5	-1,3	2,5	2,6	2,3	-1,0	0,6	-1,1
40%	-0,5	0,8	-1,0	-0,2	0,8	-0,7	2,4	2,6	2,4	-0,1	1,3	-0,8
50%	0,0	1,1	-1,2	0,4	1,0	-0,1	2,4	2,6	2,2	0,7	1,5	-0,1
60%	0,6	1,2	-0,3	0,6	1,1	0,5	2,4	2,7	2,0	1,1	1,6	0,4
70%	1,0	1,3		0,8	1,4	0,8	2,3	2,5	1,9	1,3	1,7	0,9
75%	1,1	1,4	0,1	0,8	1,5	0,9	2,2	2,4	1,6	1,4	1,8	1,0
80%	1,2	1,4	0,2	0,9	1,7	0,9	2,2	2,5	1,6	1,4	1,9	1,2
90%	1,3	1,4	0,5	1,5	2,7	1,0	2,8	3,2	2,0	1,7	2,4	1,3
Arithmetisches Mittel	0,5	0,9	0,0	1,7	2,8	0,6	2,5	2,8	2,1	1,6	2,3	0,8

Quelle: Statistik Österreich, Lohnsteuerstatistik 1997, 1998

Einkommensverteilung

Bruttobezüge¹⁾ der DienstnehmerInnen des Bundes nach Art des Beschäftigungsverhältnisses 1999

Insgesamt

	Personen insgesamt ²⁾	Durch- schnitts- brutto ²⁾	Durch- schnitts- alter	25		50		75	
				... % verdienen weniger als ... Schilling					
				Brutto- verdienst in öS	Durch- schn.- alter	Brutto- verdienst in öS	Durch- schn.- alter	Brutto- verdienst in öS	Durch- schn.- alter
Beamte	115.578	36.985	43	26.969	36	35.441	42	46.206	50
Vertragsbedienstete	57.939	22.355	39	13.344	30	19.489	37	26.553	45

Bruttobezüge¹⁾ der DienstnehmerInnen des Bundes nach Berufsgruppen 1999

Insgesamt

	Personen insgesamt	Durch- schnitts- brutto ²⁾	Durch- schnitts- alter	25		50		75	
				... % verdienen weniger als ... Schilling					
				Brutto- verdienst in öS	Durch- schn.- alter	Brutto- verdienst in öS	Durch- schn.- alter	Brutto- verdienst in öS	Durch- schn.- alter
Verwaltungsdienst	74.661	26.678	41	17.930	33	22.449	40	30.697	49
Exekutivdienst	31.893	36.160	40	30.442	32	35.056	38	39.889	46
Militärischer Dienst	13.749	29.812	37	23.488	26	28.371	35	34.409	45
Richter Staatsanwälte	2.356	59.121	44	3.479	34	55.407	42	71.162	52
Krankenpflegedienst	708	26.052	41	17.892	32	25.776	39	32.789	47
Hochschullehrer	9.500	51.165	43	32.963	33	52.098	40	69.531	51
Lehrer	40.146	39.128	44	25.674	37	39.038	43	49.857	50
Schulaufsicht	309	70.006	54	57.653	50	63.013	55	69.360	58

Bruttobezüge¹⁾ der DienstnehmerInnen des Bundes nach Qualifikationsgruppen 1999

Insgesamt

	Personen insgesamt	Durch- schnitts- brutto ²⁾	Durch- schnitts- alter	25		50		75	
				... % verdienen weniger als ... Schilling					
				Brutto- verdienst in öS	Durch- schn.- alter	Brutto- verdienst in öS	Durch- schn.- alter	Brutto- verdienst in öS	Durch- schn.- alter
Akademiker	52.113	45.693	44	30.516	36	43.479	43	56.046	50
Maturanten	28.356	33.208	42	23.515	34	31.131	41	39.804	49
Fachdienst	68.112	29.341	40	22.011	32	28.130	39	35.160	47
Hilfsdienst	23.257	17.493	38	10.717	26	17.314	37	19.611	47

Quelle: Personalinformationssystem des Bundes (PIS) & Bundesbesoldung (BS)

¹⁾ Bruttobezüge der Dienstnehmer des Bundes (ohne Lehrlinge, ÖBB, PTV) gemäß § 25 EStG abzüglich der mit festem Satz besteuerten Bezüge gem. § 67 Abs.3 bis 8 EStG (das sind v.a. Abfertigungen, Urlaubsschädigungen/abfindungen) dividiert durch 14

²⁾ Die Summe der Bruttobezüge dividiert durch die Zahl der Bezahler (Arithmetisches Mittel)

Bruttobezüge¹⁾ der Dienstnehmerinnen des Bundes nach Art des Beschäftigungsverhältnisses 1999

Frauen

	Personen insgesamt	Durch- schnitts- brutto ²⁾	Durch- schnitts- alter	25		50		75		
				... % verdienen weniger als ... Schilling						Durch- schnitts- alter
				Brutto- verdienst in öS	Durch- schn.- alter	Brutto- verdienst in öS	Durch- schn.- alter	Brutto- verdienst in öS	Durch- schn.- alter	
Beamte	26.277	35.724	42	22.575	35	32.165	42	44.820	49	
Vertragsbedienstete	36.348	20.522	39	11.040	30	18.464	37	24.200	44	

Bruttobezüge¹⁾ der Dienstnehmerinnen des Bundes nach Berufsgruppen 1999

Frauen

	Personen insgesamt	Durch- schnitts- brutto ²⁾	Durch- schnitts- alter	25		50		75		
				... % verdienen weniger als ... Schilling						Durch- schnitts- alter
				Brutto- verdienst in öS	Durch- schn.- alter	Brutto- verdienst in öS	Durch- schn.- alter	Brutto- verdienst in öS	Durch- schn.- alter	
Verwaltungsdienst	36.470	21.102	40	13.758	31	19.423	38	24.399	47	
Exekutivdienst	1.658	27.134	29	19.049	24	25.363	27	29.941	31	
Militärischer Dienst ³⁾	-	-	-	-	-	-	-	-	-	
Richter Staatsanwältin	786	46.773	38	24.896	31	43.504	35	55.637	42	
Krankenpflegedienst	600	27.861	41	17.292	32	25.836	39	32.859	47	
Hochschullehrer	2.072	40.754	38	19.529	30	37.190	35	54.182	42	
Lehrer	20.890	34.679	43	22.233	35	34.019	42	44.185	47	
Schulaufsicht	78	67.243	53	54.661	49	59.935	52	67.787	57	

Bruttobezüge¹⁾ der Dienstnehmerinnen des Bundes nach Qualifikationsgruppen 1999

Frauen

	Personen insgesamt	Durch- schnitts- brutto ²⁾	Durch- schnitts- alter	25		50		75		
				... % verdienen weniger als ... Schilling						Durch- schnitts- alter
				Brutto- verdienst in öS	Durch- schn.- alter	Brutto- verdienst in öS	Durch- schn.- alter	Brutto- verdienst in öS	Durch- schn.- alter	
Akademiker	21.426	37.649	42	24.248	34	36.348	41	46.538	47	
Maturanten	11.693	27.605	40	17.874	32	26.067	38	33.493	46	
Fachdienst	15.104	21.144	39	17.496	30	21.046	37	24.137	46	
Hilfsdienst	14.043	15.500	39	8.825	29	16.416	39	16.449	48	

Quelle: Personalinformationssystem des Bundes (PIS) & Bundesbesoldung (BS)

¹⁾ Bruttojahresbezüge der Dienstnehmer des Bundes (ohne Lehrlinge, ÖBB, PTV gemäß § 25 EStG abzüglich der mit festen Sätzen besteuerten Bezüge gem. § 67 Abs.3 bis 6 EStG (das sind v.a. Abfertigungen, Urlaubentschädigungen/-abfindungen) dividiert durch 14²⁾ Die Summe der Bruttojahresbezüge dividiert durch die Zahl der Bezieher (Arithmetisches Mittel)³⁾ Wird aus datenschutzrechtlichen Gründen nicht ausgewiesen

Einkommensverteilung

Bruttobezüge¹⁾ der Dienstnehmer des Bundes nach Art des Beschäftigungsverhältnisses 1999

Männer

	Personen insgesamt	Durchschnittsbrutto ²⁾	Durchschnittsalter	25		50		75	
				... % verdienen weniger als ... Schilling					
				Bruttoverdienst in öS	Durchschnittsalter	Bruttoverdienst in öS	Durchschnittsalter	Bruttoverdienst in öS	Durchschnittsalter
Beamte	89.301	39.944	43	28.455	35	36.069	42	46.825	51
Vertragsbedienstete	21.591	25.453	39	17.137	31	21.294	37	30.402	46

Bruttobezüge¹⁾ der Dienstnehmer des Bundes nach Berufsgruppen 1999

Männer

	Personen insgesamt	Durchschnittsbrutto ²⁾	Durchschnittsalter	25		50		75	
				... % verdienen weniger als ... Schilling					
				Bruttoverdienst in öS	Durchschnittsalter	Bruttoverdienst in öS	Durchschnittsalter	Bruttoverdienst in öS	Durchschnittsalter
Verwaltungsdienst	38.191	32.024	43	20.795	34	26.835	41	36.945	51
Exekutivdienst	30.235	36.654	40	31.170	33	35.511	38	40.222	46
Militärischer Dienst	13.726	29.820	37	23.569	26	28.395	36	34.445	45
Richter St. alsanwälte	1.570	65.304	47	49.483	37	63005	45	75.751	55
Krankenpflagedienst	108	29.160	41	22.128	33	25.555	39	31.891	48
Hochschullehrer	7.428	54.067	44	37.240	34	56.912	42	73.197	53
Lehrer	19.256	43.957	46	32.122	39	45.103	46	55.199	52
Schulaufsicht	232	70.910	55	58.734	51	64.263	55	69.931	58

Bruttobezüge¹⁾ der Dienstnehmer des Bundes nach Qualifikationsgruppen 1999

Männer

	Personen insgesamt	Durchschnittsbrutto ²⁾	Durchschnittsalter	25		50		75	
				... % verdienen weniger als ... Schilling					
				Bruttoverdienst in öS	Durchschnittsalter	Bruttoverdienst in öS	Durchschnittsalter	Bruttoverdienst in öS	Durchschnittsalter
Akademiker	30.687	51.194	46	37.212	38	49.554	45	63.361	52
Maturanten	16.663	37.141	43	27.812	35	34.952	42	43.950	51
Fachdienst	53.008	31.671	41	25.016	33	31.114	39	36.992	47
Hilfsdienst	9.214	20.538	36	16.609	24	18.821	32	21.745	45

Quelle: Personalinformationssystem des Bundes (PIS) & Bundesbesoldung (BS)

¹⁾ Bruttojahresbezüge der Dienstnehmer des Bundes (ohne Lehrlinge, ÖBB, PTV) gemäß § 25 EStG ezüglich der mit festen Sätzen besteuerten Bezüge gem. § 67 Abs.3 bis 8 EStG (das sind v.a. Abfertigungen, Urlaubsschädigungen/-abfindungen) dividiert durch 14

²⁾ Die Summe der Bruttojahresbezüge dividiert durch die Zahl der Bezieher (Arithmetische Mittel)

Schwerpunktmäßige Einkünfte/Einkommen aus Gewerbebetrieb ab 1997 (ohne Nullfälle)

Wirtschaftsbereiche	Geschlecht	Einkommensteuerpflichtige			1. Quartil	Median	9. Dezil
		Insgesamt	darunter: Nullfälle in %	Steuerfälle absolut			
					Schilling		
Verarbeitendes Gewerbe; Industrie	Männer	19.006	44,6	10.524	174.740	285.595	972.804
	Frauen	2.599	59,1	1.062	134.454	206.479	712.852
	Zusammen	21.605	46,4	11.586	168.756	278.401	952.709
Bauwesen	Männer	9.176	34,2	6.042	195.350	333.882	1.187.785
	Frauen	347	44,1	194	157.932	266.298	1.091.217
	Zusammen	9.523	34,5	6.236	193.751	332.192	1.180.318
Handel; Lagerung	Männer	27.491	45,2	15.071	173.301	293.789	1.011.519
	Frauen	15.295	54,4	6.971	148.716	145.398	798.284
	Zusammen	42.786	48,5	22.042	163.842	278.080	946.301
Beherbergungs- u. Gaststättenwesen	Männer	14.761	59,7	5.955	150.000	226.888	639.224
	Frauen	12.001	64,1	4.311	128.122	180.655	434.854
	Zusammen	26.762	61,6	10.266	138.058	203.751	554.789
Körperpflege u. Reinigung; Bestattungswesen	Männer	3.135	35,1	2.034	160.455	263.307	872.152
	Frauen	5.297	48,4	2.734	129.042	173.634	383.198
	Zusammen	8.432	43,5	4.768	137.414	198.823	619.548
Unbekannt ¹⁾	Männer	19.344	45,6	10.524	155.193	279.165	1.381.628
	Frauen	12.817	51,7	6.193	141.658	239.952	1.140.864
	Zusammen	32.161	48,0	16.717	150.000	262.703	1.282.225
Insgesamt	Männer	124.405	44,8	68.654	164.390	278.881	1.013.634
	Frauen	59.399	54,6	26.982	136.247	209.013	741.928
	Zusammen	183.804	48,0	95.636	154.000	255.419	943.592
Gesamteinkommen	Männer	124.405	44,8	68.654	175.667	296.587	1.116.843
	Frauen	59.399	54,6	26.982	148.570	229.319	826.559
	Zusammen	183.804	48,0	95.636	165.661	275.232	1.036.123

Quelle: Statistik Österreich, Einkommensteuerstatistik 1997

¹⁾ Einschließlich Geschäftsführerinnen von als GesmbH organisierten Gewerbebetrieben.

Schwerpunktmäßige Einkünfte/Einkommen aus selbständiger Arbeit ab 1997 (ohne Nullfälle)

Wirtschaftsbereiche	Geschlecht	Einkommensteuerepflichtige			1. Quartil	Median	9. Dezil
		Insgesamt	darunter: Nullfälle in %	Steuerfälle absolut			
					Schilling		
Geld- u. Kreditwesen, Privatversicherung; Wirtschaftsdienste	Männer	14.788	20,1	11.820	265.445	562.940	2.420.417
	Frauen	4.304	34,2	2.830	156.293	259.290	894.827
	Zusammen	18.788	22,0	14.650	229.341	476.187	2.157.333
Kunst: Unterhaltung u. Sport	Männer	4.730	48,2	2.450	129.750	200.000	822.117
	Frauen	1.988	58,0	834	114.789	161.241	496.916
	Zusammen	6.718	51,1	3.284	125.107	188.579	728.899
Gesundheits- u. Fürsorgewesen	Männer	10.833	6,6	10.123	716.386	1.305.399	3.348.556
	Frauen	5.714	20,8	4.528	240.802	496.813	1.945.094
	Zusammen	16.547	11,5	14.651	482.479	1.043.449	2.992.816
Unterrichts- u. Forschungswesen	Männer	2.318	32,3	1.570	142.567	234.628	1.073.857
	Frauen	2.045	48,5	1.054	115.498	157.544	444.780
	Zusammen	4.363	39,9	2.624	129.159	197.808	799.000
Unbekannt ¹⁾	Männer	11.848	17,1	9.823	178.600	329.000	1.256.981
	Frauen	3.704	29,4	2.616	140.619	223.425	676.800
	Zusammen	15.552	20,0	12.439	166.401	300.000	1.132.031
Insgesamt¹⁾	Männer	47.561	20,5	37.803	231.282	536.903	2.385.467
	Frauen	18.712	34,4	12.275	153.800	276.946	1.266.001
	Zusammen	66.273	24,4	50.078	201.249	445.743	2.158.260
Gesamteinkommen	Männer	47.561	20,5	37.803	250.889	589.926	2.520.006
	Frauen	18.712	34,4	12.275	172.512	312.213	1.350.016
	Zusammen	66.273	24,4	50.078	223.359	490.348	2.277.514

Quelle: Statistik Österreich, Einkommensteuerstatistik 1997

¹⁾ Einschließlich GeschäftsführerInnen von als GesmbH organisierten Gewerbebetrieben.

Schwerpunktmäßige Einkommen und Gesamtsumme der Einkünfte aus nichtselbständiger Arbeit ab 1997 (ohne Nullfälle)

Wirtschaftsbereiche	Geschlecht	Einkommensteuerpflichtige			1. Quartil	Median	9. Dezil
		Insgesamt	darunter: Nullfälle in %	Steuerfälle absolut			
Schilling							
Schwerpunktmäßiges Einkommen	Männer	232.713	9,2	211.209	213.904	305.779	759.905
	Frauen	132.071	22,0	102.975	151.468	216.410	446.994
	Zusammen	364.784	13,9	314.184	188.350	273.629	663.442
Gesamteinkommen	Männer	232.713	9,2	211.209	229.344	331.392	824.424
	Frauen	132.071	22,0	102.975	173.072	242.997	500.731
	Zusammen	364.784	13,9	314.184	205.881	298.519	725.303

Quelle: Statistik Österreich, Einkommenssteuerstatistik 1997

Schwerpunktmäßige Einkommen und Gesamtsumme der Einkünfte aus Nichtarbeitseinkünften ab 1997 (ohne Nullfälle)

Wirtschaftsbereiche	Geschlecht	Einkommensteuerpflichtige			1. Quartil	Median	9. Dezil
		Insgesamt	darunter: Nullfälle in %	Steuerfälle absolut			
Schilling							
Schwerpunktmäßiges Einkommen	Männer	20.306	37,5	12.693	143.783	251.858	910.068
	Frauen	33.272	46,2	17.891	118.945	186.593	605.446
	Zusammen	53.578	42,9	30.584	126.175	210.600	726.948
Gesamteinkommen	Männer	20.306	37,5	12.693	182.407	322.675	1.161.271
	Frauen	33.272	46,2	17.891	151.489	247.586	769.740
	Zusammen	53.578	42,9	30.584	161.871	275.719	922.601

Quelle: Statistik Österreich, Einkommenssteuerstatistik 1997

Einkommensverteilung

Mittlere Netto-Äquivalenzeinkommen der Unselbständigenhaushalte nach der Berufsschicht des Haushaltsvorstandes 1999

Berufsschicht des Haushaltsvorstandes	Median der Netto- einkommen der Haushalte ¹⁾	Netto-Äquivalenzeinkommen der Haushalte		
		ÖSTAT-Standard- skala ²⁾	ÖSTAT-Alternativ- skala ³⁾	EU-Skala ⁴⁾
Hilfsarbeiter (ohne Land- u. Forstw.)	23.400	11.900	11.200	13.800
Angelemte Arbeiter	26.800	12.800	12.200	15.100
Facharbeiter	27.900	13.200	12.400	15.800
Meister u. Vorarbeiter	32.800	15.100	14.100	18.500
Arbeiter gesamt	27.300	13.000	12.400	15.400
1997	26.300	12.600	11.900	15.000
Veränderung 1997/99 in %	3,8	3,2	4,2	2,7
Einf. Angest. m. Hilfstät.	22.200	13.400	12.900	15.500
Einf. Angest., gel. Tätigk.	24.300	14.000	13.400	16.000
Mittlere Angestellte	27.000	15.800	15.400	18.200
Höhere Angestellte	31.200	17.500	16.200	20.400
Hochqual. Angestellte	34.200	19.800	18.700	23.000
Führende Angestellte	43.400	21.900	20.300	25.300
Angestellte gesamt	29.000	16.200	15.500	18.700
1997	28.800	15.700	15.000	18.400
Veränderung 1997/99 in %	0,7	3,2	3,3	1,6
Beamte, VB, Hilfs-, angel. Arbeitertätigkeit	26.500	13.400	13.400	15.700
Beamte, VB, Facharbeiter-, Meisterlätigkeit	29.000	14.700	13.900	17.000
Beamte, VB, Hilfstätigkeit	30.300	14.100	13.700	16.500
Beamte, VB, einl. Tätigkeit	26.300	14.400	13.900	16.500
Beamte, VB, mittl. Tätigk.	27.900	15.500	14.900	18.200
Beamte, VB, höherer Tät.	32.000	17.700	16.800	20.800
Beamte, VB, hochqual. Tät.	41.100	19.800	19.200	24.300
Öffentlich Bedienstete gesamt	29.800	15.700	15.000	18.700
1997	29.100	15.400	14.400	17.700
Veränderung 1997/99 in %	2,4	1,9	4,2	5,6
Unselbständige gesamt	28.400	14.800	14.100	17.400
1997	27.700	14.300	13.400	16.600
Veränderung 1997/99 in %	2,5	3,5	5,2	4,8

Quelle: Statistik Österreich, Mikrozensus Juni 1999

¹⁾ Die Quote der Antwortausfälle betrug im Durchschnitt 42%; in den vorliegenden Daten wurden die Ausfälle durch ein "Hot-deck-Verfahren" aufgefüllt. Ein Viertel des Jahreseinkommens. Standardisierungsbasis ist jeweils ein Einpersonenhaushalt. In beiden Varianten gelten als Kinder: Vorschulkinder; Schüler und Studenten bis zu einem Alter von 26 Jahren; Lehrlinge und sonstige erhaltene Personen bis zu einem Alter von 24 Jahren; Arbeitslose bis zu einem Alter von 20 Jahren.

²⁾ Gewichtungsfaktoren - **ÖSTAT-Standardeskala**: erste(r) Erwachsene(r) = 1,0; jede(r) weitere Erwachsene = 0,70; Kind 0-3 Jahre = 0,33; 4-6 Jahre = 0,38; 7-10 Jahre = 0,55; 11-15 Jahre = 0,65; 16-18 Jahre = 0,70; 19-21 Jahre = 0,80 ("Kind" 22-26 Jahre = 0,70).

³⁾ Gewichtungsfaktoren - **ÖSTAT-Alternativeskala**: erste(r) Erwachsene(r) = 1,0 (bis auf erwerbstätige Alleinerzieher(innen)=1,1); alle weiteren erwerbstätigen Erwachsenen = 0,65; alle nicht erwerbstätigen Erwachsenen = 0,7; Kinder erhalten unabhängig vom Alter: wenn die Eltern beide über 25 Wochenstunden erwerbstätig sind (bzw. Kinder von über 25 Wochenstunden erwerbstätigen Alleinerzieher(innen)) = 0,7; wenn ein Elternteil über 25 und der andere zwischen 13 und 25 Stunden pro Woche erwerbstätig ist (bzw. Kinder von zwischen 13 und 25 Stunden erwerbstätigen Alleinerzieher(innen)) = 0,6; wenn nur ein Elternteil erwerbstätig ist = 0,5.

⁴⁾ Gewichtungsfaktoren - **EU-Skala**: erste(r) Erwachsene(r) = 1,0; jede(r) weitere Erwachsene = 0,5; Kind = 0,3.

Mittlere Netto-Äquivalenzeinkommen¹⁾ der Unselbständigenhaushalte nach Familientypen 1999

Familientyp	ÖSTAT-Standardskala ²⁾			ÖSTAT-Alternativskala ³⁾			EU-Skala ⁴⁾		
	Arbeiter	Angestellte	Öffentlicher Dienst	Arbeiter	Angestellte	Öffentlicher Dienst	Arbeiter	Angestellte	Öffentlicher Dienst
Zwei Erwachsene ohne Kind bis 35 J., beide berufstätig	17.000	20.200	18.600	15.600	18.600	17.100	19.200	22.900	21.100
45-60J., nur einer berufstätig	10.500	14.200	14.800	10.500	14.200	14.800	11.900	16.100	16.800
45-60J., beide berufstätig	17.400	20.700	21.400	16.000	19.000	19.700	19.700	23.500	24.300
Zwei Erwachsene mit Kind(ern) ein Kind, nur ein Elternteil berufstätig	9.800	15.000	13.900	9.800	15.300	13.300	11.900	18.700	16.200
ein Kind, Eltern beide berufstätig	13.800	16.500	16.800	12.200	14.400	14.700	17.100	20.300	20.700
zwei Kinder, nur ein Elternteil berufstätig	9.000	10.700	9.600	9.000	11.000	9.700	11.600	14.200	12.500
zwei Kinder, Eltern beide berufstätig	11.400	13.900	13.700	10.000	12.800	12.500	15.200	19.100	19.000
drei Kinder, nur ein Elternteil berufstätig	7.600	10.200	9.500	7.900	11.300	9.600	10.500	15.100	12.800
drei Kinder, Eltern beide berufstätig	10.200	12.700	12.600	9.100	11.500	11.300	14.100	18.400	18.400
vier u. mehr Kind, nur ein Elternteil berufst.	(6.900)	-	-	(7.200)	-	-	(9.800)	-	-
Ein Erwachsener mit Kind(ern)	8.500	10.700	11.500	7.300	9.600	10.400	10.400	13.500	15.200

Quelle: Statistik Österreich, Mikrozensus Juni 1999

¹⁾ Die Quote der Antwortausfälle betrug im Durchschnitt 42%; in den vorliegenden Daten wurden die Ausfälle durch ein "Hot-deck-Verfahren" aufgefüllt. Ein Viertelteil des Jahreseinkommens. Standardisierungsbasis ist jeweils ein Einpersonenhaushalt. In verschiedenen Varianten gelten als Kinder: Vorschulkinder, Schüler und Studenten bis zu einem Alter von 26 Jahren; Lehrlinge und sonstige erhaltene Personen bis zu einem Alter von 24 Jahren; Arbeitslose bis zu einem Alter von 20 Jahren.

²⁾ Gewichtungsfaktoren - **ÖSTAT-Standardskala**: erste(r) Erwachsene(r) = 1,0; jede(r) weitere Erwachsene = 0,70; Kind 0-3 Jahre = 0,33; 4-6 Jahre = 0,38; 7-10 Jahre = 0,55; 11-15 Jahre = 0,65; 16-18 Jahre = 0,70; 19-21 Jahre = 0,80 ("Kind" 22-26 Jahre = 0,70).

³⁾ Gewichtungsfaktoren - **ÖSTAT-Alternativskala**: erste(r) Erwachsene(r) = 1,0 (bis auf erwerbstätige Alleinerzieher(innen)=1,1); alle weiteren erwerbstätigen Erwachsenen = 0,85; alle nicht erwerbstätigen Erwachsenen = 0,7; Kinder erhalten unabhängig vom Alter: wenn die Eltern beide über 25 Wochenstunden erwerbstätig sind (bzw. Kinder von über 25 Wochenstunden erwerbstätigen Alleinerzieher(innen)) = 0,7; wenn ein Elternteil über 25 und der andere zwischen 13 und 25 Stunden pro Woche erwerbstätig ist (bzw. Kinder von zwischen 13 und 25 Stunden erwerbstätigen Alleinerzieher(innen)) = 0,6; wenn nur ein Elternteil erwerbstätig ist = 0,5.

⁴⁾ Gewichtungsfaktoren - **EU-Skala**: erste(r) Erwachsene(r) = 1,0; jede(r) weitere Erwachsene = 0,5; Kind = 0,3.

Bei den in Klammern gesetzten Werten liegt die hochgerechnete Zahl der betreffenden Gruppe unter 5.000. Werte, die auf Gruppengrößen unter 3.000 beruhen, werden nicht mehr ausgewiesen.

Verteilung der beitragspflichtigen Monatseinkommen der ArbeiterInnen und Angestellten 1999

(einschließl. Sonderzahlungen)

Z E I L E	... % Verdienen im Monat weniger als Schilling	ARBEITER UND ANGESTELLTE			ARBEITER			ANGESTELLTE		
		M + F	MÄNNER	FRAUEN	M + F	MÄNNER	FRAUEN	M + F	MÄNNER	FRAUEN
		ö. S c h i l l i n g								
1	10 %	11.484	16.701	9.310	10.763	16.316	7.691	12.051	17.512	10.658
2	20 %	15.691	20.863	12.286	15.054	19.871	10.226	16.465	23.734	13.861
3	25 %	17.420	22.292	13.616	16.579	21.030	11.376	18.448	26.013	15.351
4	30 %	18.945	23.583	14.826	17.951	22.094	12.473	20.394	28.257	16.708
5	40 %	21.770	26.055	16.999	20.314	23.998	14.503	23.903	32.509	19.435
6	50 %	24.516	28.600	19.193	22.479	25.836	16.027	27.644	36.946	22.206
7	60 %	27.514	31.553	21.588	24.729	27.699	17.701	31.666	41.950	25.091
8	70 %	31.042	35.539	24.560	27.152	29.828	19.279	36.830	46.928	28.527
9	75 %	33.320	38.192	26.498	28.507	31.083	20.155	40.129	48.859	30.398
10	80 %	36.208	41.618	28.778	30.077	32.584	21.137	43.822	-	32.698
11	90 %	45.636	49.496	35.638	34.636	36.972	24.113	-	-	39.955
12	Arithmetisches Mittel	26.177	30.333	21.083	22.841	26.222	16.220	29.195	35.804	23.787

ZAHL DER IM BERICHTSJAHR ERFASSTEN PERSONEN UND DAZUGEHÖRIGE BESCHÄFTIGUNGSTAGE

13	Zahl der Personen	2,945.730	1,622.176	1,323.554	1,399.260	926.230	473.030	1,546.470	695.946	850.524
14	Zahl der Vers. Tage	867,568.516	484,332.047	383,236.469	393,712.285	267,136.065	126,576.220	473,856.231	217,195.982	256,660.249
15	Vers. Tage je Person	295	299	290	281	288	268	306	312	302

DURCHSCHNITTSALTER DER ERFASSTEN PERSONEN

16	Durchschnittsalter	36,2	36,7	35,6	35,8	35,6	36,1	36,5	38,1	35,3
----	--------------------	------	------	------	------	------	------	------	------	------

Quelle: Hauptverband der österreichischen Sozialversicherungsträger

Beitragspflichtige Monatseinkommen 1999

Arbeiter und Angestellte - alle Wirtschaftsklassen - arithmetisches Mittel

Gliederung nach Alter

Alter	Männer und Frauen	Männer	Frauen
bis 19 Jahre	14.852	16.193	13.672
20 bis 24 Jahre	21.135	23.170	18.837
25 bis 29 Jahre	24.622	27.401	21.317
30 bis 34 Jahre	26.627	30.744	21.287
35 bis 39 Jahre	27.318	32.231	21.227
40 bis 44 Jahre	27.992	33.065	22.121
45 bis 49 Jahre	28.341	33.231	22.685
50 bis 54 Jahre	29.493	34.337	23.659
55 bis 59 Jahre	33.076	36.989	24.398
60 u.m. Jahre	31.064	36.226	19.379

Quelle: Hauptverband der Österreichischen Sozialversicherungsträger

Dokumentation zum Kapitel Einkommen, Lebensstandards und Sozialtransfers

Methodische Erläuterungen zu einem sozialpolitischen Ansatz bei der Darstellung der verschiedenen
Lebensstandardniveaus der österreichischen Bevölkerung

Synthesis Forschungsgesellschaft

Im Einkommenskapitel des Sozialberichtes 1999 wird ein erster Versuch unternommen, die österreichische Verdienststruktur unter sozialpolitischen Gesichtspunkten zu beurteilen. Diese Beurteilung wird durch einen Brückenschlag zwischen zwei für die Einkommensberichterstattung zentralen Datenquellen ermöglicht: zwischen dem Europäischen Haushaltspanel einerseits und den Lohninformationen des Hauptverbandes der Sozialversicherungsträger andererseits.

Zweck der Dokumentation ist es, die Vorgangsweise dieses Brückenschlages genau zu erläutern. Ferner geht es darum zu zeigen, von welchen Faktoren die Robustheit der erzielten Befunde abhängt.

Kritische Hinweise und Anregungen nimmt das Projektteam gerne auf, um gegebenenfalls bei der Fortführung dieses Ansatzes in Zukunft eine gesicherte Basis für ein »Sozialpolitisches Benchmarking« zu gewinnen.

1. Abschnitte des statistischen Brückenschlages

Der **Brückenschlag zwischen dem Haushaltspanel und den Lohnstufeninformationen des Hauptverbandes** erfolgt in mehreren Abschnitten. Für jeden dieser Abschnitte können Informationen erörtert werden, mit deren Hilfe die resultierenden Benchmarks besser einzuordnen sind.

Die Abschnitte stehen in einer klaren Reihenfolge:

- Bestimmung des Median-Lebensstandards (als Intervall um den Median)
- Erfassung der Personen, deren Lebensstandard innerhalb des Medianbereiches liegt
- Auswahl jener Personen, die zum Median-Lebensstandard ihres Haushaltes durch ein Unselbstständigen-Erwerbseinkommen beitragen
- Prüfung, ob die betreffenden Personen
 - die jeweils einzigen erwachsenen Personen (zwischen 20 und 60 Jahren) sind
 - die einzigen unselbstständig erwerbstätigen Personen in dem Haushalt sind
- Erfassung des Jahreseinkommens (netto = nach Steuern und Sozialabgaben) für die betreffende Person
- Bildung von Mittelwerten der Jahreseinkommen der Person in Bezug auf:
 - »AlleinerzieherInnen«
 - »AlleinverdienerInnen«
 - »ErstverdienerInnen«
 - »ZweitverdienerInnen«
 - »DrittverdienerInnen«
- Rechnerische Konversion der Nettojahreseinkommen in Bruttojahreseinkommen (laut Lohnzettel)
- Jahreszwölftel als Referenzverdienste
- Markierung der Position der Referenzverdienste in der Verteilung der auf »Jahreszwölftel« standardisierten Verdienste laut Lohnstufeninformation des Hauptverbandes
- Berechnung des »Risikos«, auf einem Arbeitsplatz keinen Verdienst zu erzielen, der ausreichen würde, um das jeweilige Standardeinkommen zu erreichen.

Für jeden dieser Abschnitte lohnt es, Überlegungen zur Robustheit der erzielten Befunde anzustellen.

Arbeitsschritte des statistischen Brückenschlages

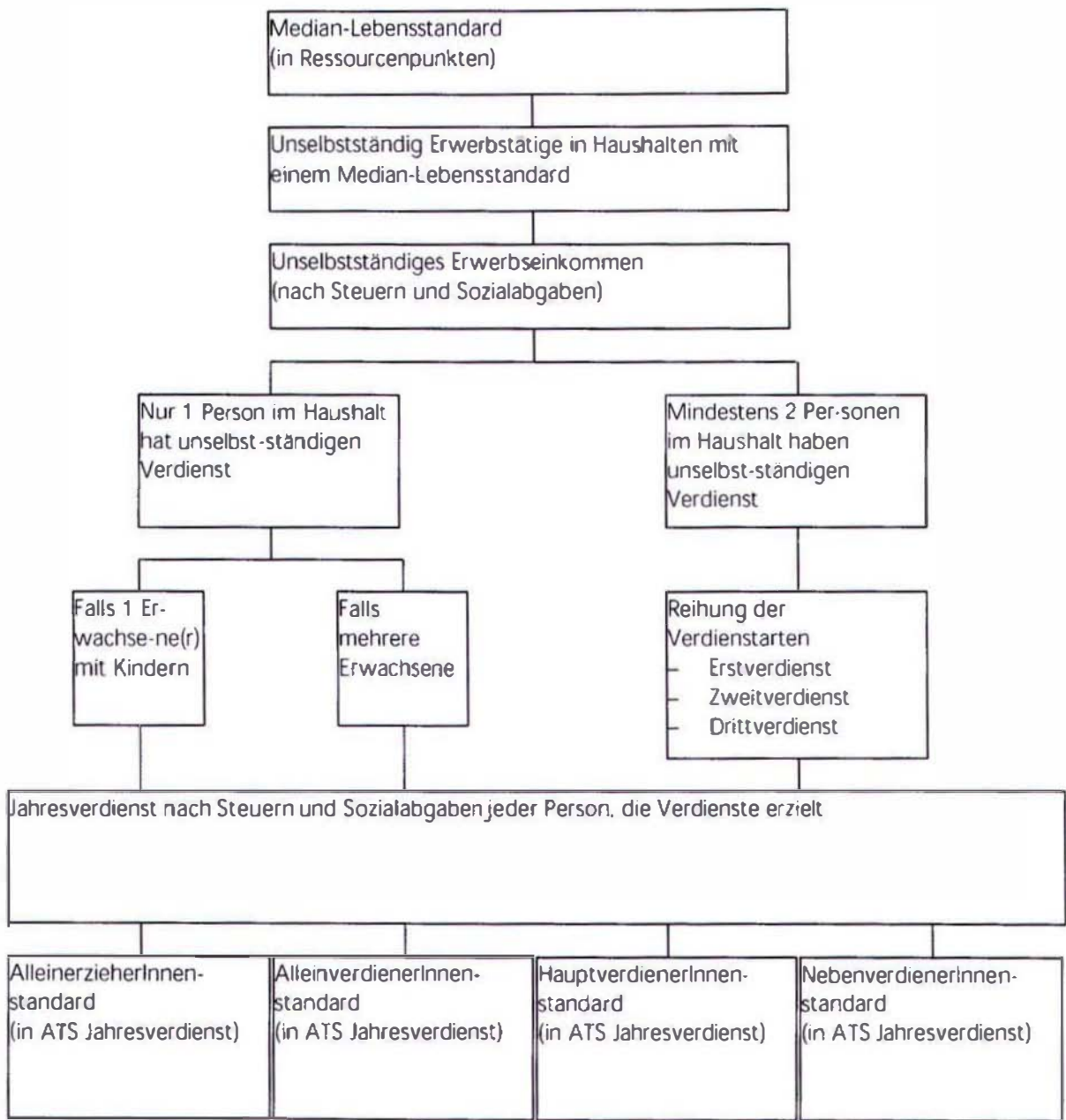

Arbeitsschritte des statistischen Brückenschlages

Jahresverdienst nach Steuern und Sozialabgaben jeder Person, die Verdienste erzielt			
AlleinerzieherInnen- standard (in ATS Jahresverdienst)	AlleinverdienerInnen- standard (in ATS Jahresverdienst)	HauptverdienerInnen- standard (in ATS Jahresverdienst)	NebenverdienerInnen- standard (in ATS Jahresverdienst)
Konversion von Netto- in »Bruttoverdienste laut Lohnzettel« (Jahresverdienst in ATS)			
Standardisierte Monatsverdienste (= Jahreszwölftel im Falle von durchgängiger Beschäftigung, in ATS)			
Markierung des Referenzeinkommens als ein Perzentil in der Verteilung der (auf Jahreszwölftel) standardisierten Monatsverdienste laut Hauptverband der österreichischen Sozialversicherungsträger			
Das Perzentil gibt nach Wirtschaftsklassen und Geschlecht das Risiko an, dass der Verdienst auf einem Arbeitsplatz nicht ausreicht, um das für einen Medianstandard notwendige Verdienstriveau zu erreichen			

2. Wessen Lebensstandard erreicht ein Medianniveau?

Zur Berechnung des Lebensstandards eines Haushaltes wird von folgenden Verfahren ausgegangen:

Für alle Einpersonenhaushalte wird der Lebensstandard der Person (in Ressourcenpunkten) dem Haushaltseinkommen (in ö.Schilling) gleichgesetzt. Wohnt zusätzlich eine erwachsene Person im Haushalt, dann muss das Haushaltseinkommen auf 150% steigen, damit die Ressourcenpunkte pro Person konstant bleiben. Ist ferner ein Kind zu berücksichtigen, dann muss das Haushaltseinkommen auf 180% zunehmen.

Der Transformationsalgorithmus zwischen Haushaltseinkommen und Ressourcenpunkten nimmt einen Einfluss auf die Verteilung von Ressourcenpunkten zwischen den Haushalten. Ist die Transformationsfunktion »flach«, dann erreichen bei gegebenen Haushaltseinkommen die Personen eines Mehrpersonenhaushaltes mehr Ressourcenpunkte als bei einer »steilen Transformationsfunktion«.

In diesem Sinne kann die Transformationsfunktion einen Einfluss auf die Zusammensetzung der Haushalte im Medianbereich nehmen. Der Einfluss der Transformationsfunktion auf die Verteilung von Ressourcenpunkten (als Messgröße für den Lebensstandard) kann exemplarisch dargestellt werden.

Werden drei gebräuchliche **Transformationsfunktionen** herangezogen, ergeben sich für das monatliche Haushaltseinkommen von öS 16.500 eines Einpersonenhaushaltes im Medianbereich folgende Ressourcenpunkte: 16.500; 16.500; 16.500.

Die Anwendung der Transformationsfunktionen ergeben für das monatliche Haushaltseinkommen von öS 36.400,- eines Vierpersonenhaushaltes (zwei Erwachsenen und zwei Kinder) im Medianbereich folgende Ressourcenpunkte pro Haushalt: 53.892; 69.290; 72.754.

Ein analoger Effekt tritt bei allen Haushaltseinkommen und ihren einzelnen Komponenten auf.

Vom Haushaltseinkommen zum Lebensstandard

Transformationsfunktion zwischen Haushaltseinkommen und Ressourcenpunkten			
	Funktion 1 ¹ $R=H/1+0,7N_E+0,5N_K$	Funktion 2 ¹ $R=H/1+0,5N_E+0,3N_K$	Funktion 3 ¹ $R=H/S^\varepsilon$
	K	K	
Haushaltseinkommen eines Einkommenshaushaltes im Medianbereich	öS 16.500,-	öS 16.500,-	öS 16.500,-
Ressourcenpunkte – pro Haushalt	16.500	16.500	16.500
Haushaltseinkommen eines Zweipersonenhaushaltes (2 Erwachsene) im Medianbereich	öS 25.255,-	öS 25.255,-	öS 25.255,-
Ressourcenpunkte – pro Person	14.856	16.837	17.858
– pro Haushalt	29.712	33.673	35.716
Haushaltseinkommen eines Vierpersonenhaushaltes (2 Erwachsene, 2 Kinder) im Medianbereich	öS 36.377,-	öS 36.377,-	öS 36.377,-
Ressourcenpunkte – pro Person	13.473	17.322	18.189
– pro Haushalt	53.892	69.290	72.754

1 R =
Ressourcenpunkte pro
Haushaltsmitglied,
H = Haushaltsein-
kommen,
N = Anzahl Personen,
E = Erwachsene Person,
K = Kind,
S = Haushaltgröße

ε = Elastizität;
Wert variiert zwischen 0 und 1,
oben angewandte $\varepsilon = 0,5$,
(ε repräsentiert die Kostenersparnis
entsprechend der Haushaltsgröße: Je
höher der Wert gewählt wird, desto
geringer wird der Einsparungseffekt bei
wachsender Haushaltsgröße.)

Quelle: Europäisches Haushaltspanel (IFS), 4. Welle (1998)

3. Einkommensstandards als Mittelwerte einer Verteilung

Ist die Transformationsfunktion festgelegt, dann können die Erwerbseinkommen der erwachsenen Personen aus dem Medianbereich erfasst werden.

Diese unselbstständigen Erwerbseinkommen können danach **gruppiert** werden, welche Position die unselbstständig erwerbstätige Person im Haushalt einnimmt:

- »AlleinerzieherInnen«
- »AlleinverdienerInnen«
- »ErstverdienerInnen«
- »ZweitverdienerInnen«
- »DrittverdienerInnen«

Innerhalb dieser Gruppen streuen die erzielten unselbstständigen Einkommen. Das hat vor allem zwei **Gründe**: Erstens ist der Medianbereich als ein Intervall rund um den Median abgegrenzt. Zweitens, es spielen in verschiedenen Haushalten die anderen Einkommensquellen (als die Unselbständigenverdienste) eine jeweils spezifische Rolle bei der Abdeckung des Haushaltsbudgets (was auch von der Zusammensetzung des Haushaltes abhängt).

In diesem Sinne sind Einkommensstandards als Mittelwert über die Verteilung der unselbstständigen Erwerbseinkommen in der betreffenden Gruppe zu interpretieren.

Einkommensstandard als Mittelwerte einer Verteilung

Verteilung der Nettojahreseinkommen in öS der einzelnen erwerbstätigen Haushaltsmitglieder, deren Lebensstandard im Medianbereich liegt

	Nettojahreseinkommen in öS			Standardabweichung
	Mittelwert	Unterer Grenzwert	Oberer Grenzwert	
AlleinerzieherInnen	183.668,-	126.276,-	232.952,-	34.223,-
AlleinverdienerInnen	276.373,-	198.184,-	520.000,-	57.049,-
ErstverdienerInnen	223.544,-	119.384,-	394.654,-	47.495,-
ZweitverdienerInnen	102.624,-	10.000,-	219.984,-	53.918,-
DrittverdienerInnen	82.763,-	20.000,-	174.349,-	44.990,-

Quelle: Europäisches Haushaltspanel, 4. Welle (1998), IFS

4. Von netto zu brutto

Die Einkommensstandards sind aus dem Haushaltspanel als Jahreseinkommen nach Steuern und Sozialabgaben gewonnen. Diese »Nettowerte« lassen sich in »Bruttowerte« (im Sinne des Lohnzettels) überführen.

Die Berechnung »korrespondierender« Bruttowerte erfolgt unter der Voraussetzung, dass die betreffende Person »jahresdurchgängig« beschäftigt ist.

Der Übergang von »netto« auf »brutto« erfolgt schematisch nach Abgaben- und Steuertabellen.

In diesem Zusammenhang wird deutlich, dass das **Steuer- und Abgabensystem** einen wesentlichen **Einfluss auf das Bruttoresultat** nimmt. Dies gilt es, in Jahren von Lohn- und Einkommensreformen zu beachten.

Das zeigt die Gegenüberstellung zweier Berechnungen:

Die eine Berechnung beruht auf den Tabellen des Jahres 1997, die andere auf den Tabellen des Jahres 2000.

Ein weiterer Steuer- und Abgabeneffekt betrifft die »Stückelung« der unselbstständigen Erwerbseinkommen in MehrverdienerInnenhaushalten. Je gleichmäßiger alle Haushaltsmitglieder zum Unterhalt beitragen, desto niedriger liegt das zu erzielende Bruttoniveau.

Einkommensverteilung

Der Einfluss des Steuer- und Abgabensystems auf das jährliche Nettojahreseinkommen

Beträge in ö.Schilling

	»AlleinverdienerInnen«		»ZweitverdienerInnen«	
	Status 1997	Status 2000	Status 1997	Status 2000
Bruttogehalt/Monat	30.100,00	29.500,00	10.400,00	10.400,00
Sozialversicherungsbeitrag ¹ (17,65%)	-5.312,65	-5.206,75	-1.835,60	-1.835,60
Bemessungsgrundlage	24.787,35	24.293,25	8.564,40	8.564,40
Lohnsteuer	-4.732,50	-4.159,30	-0,00	-0,00
Nettogehalt/Monat	20.054,85	20.133,95	8.564,40	8.564,40
Jahresnettoeinkommen (ohne Sonderzahlungen)	240.658,20	241.607,40	102.772,80	102.772,80
2 x Sonderzahlungen (= 2 x Monatsbruttogehalt)	60.200,00	+59.000,00	+20.800,00	+20.800,00
Sozialversicherungsbeitrag ¹ (16,65%)	-10.023,30	-9.823,50	-3.463,20	-3.463,20
Bemessungsgrundlage	50.176,70	49.176,50	17.336,80	17.336,80
abzüglich Freibetrag	-8.500,00	-8.500,00	-8.500,00	-8.500,00
Bemessungsgrundlage nach Freibetrag ²	41.676,70	40.676,50	8.836,80	8.836,80
Lohnsteuer	-2.500,60	-2.440,59	0,00	0,00
2 x Sonderzahlungen netto	47.676,10	46.735,91	17.336,80	17.336,80
Nettojahreseinkommen	288.334,10	288.343,10	120.109,60	119.579,39
Jahreszwölftel	24.027,80	24.027,80	10.009,00	10.009,00

¹ Angestellte Beitragsgruppe D1

Quelle: Synthesis

² Lohnsteuerfrei bei einem
Jahreszwölftel bis öS 23.000

5. Sozialpolitisches Risikopotential eines Wirtschaftsstandortes

Die Bruttoversion der Einkommensstandards entspricht konzeptuell genau der Bruttoentlohnung auf einem jahresdurchgängig besetzten Arbeitsplatz. Dies erlaubt es, beide Größen miteinander zu vergleichen.

Als statistische Quelle für die Bruttoentlohnung dienen die Entlohnungsdaten (zur Berechnung der Bemessungsgrundlagen) des Hauptverbandes der Sozialversicherungsträger. Diese Entlohnungsdaten lassen eine Darstellung als Bruttomonatslohn zu. Dieser Bruttomonatslohn kann einerseits auf eine beschäftigte Person und andererseits auf den sie beschäftigenden Betrieb bezogen werden.

Der beschäftigende Betrieb (und seine Branchenzugehörigkeit) rückt dann in den Vordergrund, wenn es um die Frage geht: Wie hoch ist das Risiko für eine erwerbsinteressierte Person, in einem Wirtschaftszweig nur ein Beschäftigungsverhältnis angeboten zu bekommen, dessen Verdienst nicht hoch genug liegt, um den Einkommensstandard trotz jahresdurchgängiger Beschäftigung zu erreichen?

Ist dieses **Risiko** sehr **hoch**, dann sind die im betreffenden Wirtschaftszweig angebotenen Arbeitsplätze auch als sozialpolitisch »risikoreich« einzuschätzen. Damit ist das Risiko der Sozialpolitik angesprochen, hohe Transferzahlungen mobilisieren zu müssen, um die finanziellen Voraussetzungen für eine volle Sozialintegration der betreffenden Haushalte zu schaffen.

Bei einer solchen Risikobewertung ist das Forschungsteam durchaus zurückhaltend vorgegangen. So bleiben bewusst einige zusätzliche Risiken bei der Bewertung des Arbeitsplatzes außer Acht.

Dies gilt sowohl in Hinblick auf die Ausblendung geringfügiger Beschäftigung als auch in Bezug auf die vorausgesetzte **jahresdurchgängige Beschäftigung**.

Was die Beschäftigung betrifft, so kommt es für Angestellte und ArbeiterInnen im Laufe eines Jahres auf 40% aller Arbeitsplätze zu einer (temporären) Beendigung der Beschäftigung.

Dieses Risiko (einer nicht ganzjährigen Beschäftigung) wird den Personen (und nicht den Betrieben) bei der Risikoabschätzung zugerechnet.

Ein weiteres »persönliches« Risiko betrifft das **Geschlecht** der erwerbsinteressierten Personen. Die Verdienststruktur der Arbeitsplätze wird aus diesem Grunde noch einmal danach gegliedert, ob ein Arbeitsplatz von einer Frau oder von einem Mann besetzt wird.

Dies erlaubt dann die Messung geschlechtsspezifischer Risiken, den jeweiligen Standard auf einem Arbeitsplatz nicht zu erreichen. Die ausgewiesenen Risiken für Frauen würden noch viel höher ausfallen, wenn die Arbeitsplätze, auf denen nur **geringfügige Beschäftigung** angeboten wird, in die Analyse einbezogen würden.

Einkommensverteilung

Erwachsenenhaushalte mit niedrigem⁴⁾ persönlichem Lebensstandard

Anteil am Haushalts-einkommen in %	1 Erwach-sene(r) ¹⁾	2 Erwach-sene ¹⁾	1 Erwach-sene (r) ¹⁾ 1 Kind ²⁾	2 Erwach-sene ¹⁾ , 2 Kinder ²⁾	2 Erwach-sene ¹⁾ , 3 und mehr Kinder ²⁾
Markt-einkommen	28	49	19	72	71
Sozial-transfers ³⁾	58	44	57	26	28
sonstiges	14	7	23	2	1
Haushalts-einkommen netto pro Monat	9.800	15.100	13.300	22.100	27.200

1) Personen im Alter zwischen 20 und 60 Jahren

2) Kinder und Jugendliche bis 20 Jahre

3) zu den Sozialtransfers zählen Familienbeihilfe, Arbeitslosengeld, krankheitsbezogene Unterstützungen und Frühpensionen wegen langer Versicherungsdauer

4) Personen aus einem Intervall von 110.000 bis 130.000 Ressourcenpunkten an Lebensstandard pro Jahr (= „standardisiertes persönliches Einkommen“). Der Intervallmittelpunkt von 120.000 Ressourcenpunkten entspricht 60% von 200.000 Ressourcenpunkten (= Median an Ressourcenpunkten aller Personen)

Quelle: Europäisches Haushaltspanel, 4.Welle (1998), IFS

Erwachsenenhaushalte mit gehobenem⁴⁾ persönlichem Lebensstandard

Anteil am Haushalts-einkommen in %	1 Erwachsene(r) ¹⁾	2 Erwachsene ¹⁾	2 Erwachsene ¹⁾ 2 Kinder ²⁾
Markteinkommen	86	87	87
Sozialtransfers ³⁾	12	9	7
sonstiges	2	4	6
Haushaltseinkommen netto pro Monat	28.400	43.300	62.800

1) Personen im Alter zwischen 20 und 60 Jahren

2) Kinder und Jugendliche bis 20 Jahren

3) Zu den Sozialtransfers zählen Familienbeihilfe, Arbeitslosengeld, krankheitsbezogene Unterstützungen und Frühpensionen wegen langer Versicherungsdauer

4) Personen mit 330.000 bis 360.000 Ressourcenpunkten pro Jahr. Das Intervall deckt den 9.Dezil für alle Personen (=346.000 Ressourcenpunkte) ab

Quelle: Europäisches Haushaltspanel, 4.Welle (1998), IFS

Erwachsenenhaushalte mit mittlerem⁴⁾ persönlichem Lebensstandard

Anteil am Haushaltseinkommen in %	1 Erwachsene(r) ¹⁾	2 Erwachsene ¹⁾	1 Erwachsene(r) ¹⁾ , 1 Kind ²⁾	2 Erwachsene ¹⁾ , 2 Kinder ²⁾	2 Erwachsene ¹⁾ 3 und mehr Kinder ²⁾
Markteinkommen	86	72	59	85	72
Sozialtransfers ³⁾	10	25	27	14	24
sonstiges	4	3	14	1	4
Haushaltseinkommen netto pro Monat	16.600	25.300	23.200	36.400	45.200

1) Personen im Alter zwischen 20 und 60 Jahren

2) Kinder und Jugendliche bis 20 Jahre

3) Zu den Sozialtransfers zählen Familienbeihilfe, Arbeitslosengeld, krankheitsbezogene Unterstützungen und Frühpensionen wegen langer Versicherungsdauer

4) Personen mit 190.000 bis 210.000 Ressourcenpunkten pro Jahr. Die Intervallmitte entspricht dem Median für alle Personen

Quelle: Europäisches Haushaltspanel, 4.Welle (1998), IFS

Einkommensverteilung

Erwachsene⁸⁾ Personen in einem Mehrpersonenhaushalt mit mittlerem⁷⁾ persönlichem Lebensstandard, 1997

	Alleiner- zieherinnen ¹⁾	Alleinverdie- nerInnen ²⁾	Jeder- verdiener- Innen ³⁾	Mehrfach- verdiener- Innen ⁴⁾
Haushaltseinkommen (nach Steuern und Sozialabgaben) pro Jahr	382.800	407.600	335.100	526.700
Haushaltseinkommen (nach Steuern und Sozialabgaben) pro Monat	31.900	34.000	27.900	43.900
Monatliche Markteinkommen netto in Schilling				
1. Person	21.900	25.100	16.700	21.400
2. Person	-	-	8.100	10.000
3. Person	-	-	6.200	7.000
4. Person	-	-	-	6.000
Anteil am Haushaltsein- kommen in %	100	100	100	100
Markteinkommen	67	74	96	83
Sozialtransfers ⁵⁾	19	14	3	11
Alterstransfers ⁶⁾	0	9	0	5
sonstiges	14	3	1	1

- 1) Eine Erwachsene Person und Kinder/Jugendliche
- 2) Eine einzige markteinkommenserzielende Person in einem Mehrpersonenhaushalt
- 3) Jede erwachsene Person in dem Haushalt erzielt ein Markteinkommen
- 4) Mehr als eine erwachsene Person (aber nicht notwendigerweise alle erwachsenen Personen) erzielt ein Markteinkommen
- 5) Zu den Sozialtransfers zählen Familienbeihilfe, Arbeitslosengeld, krankheitsbezogene Unterstützungen und Frühpension wegen langer Versicherungsdauer
- 6) Pensionen an Personen im Alter von 60+
- 7) Personen mit 190.000 bis 210.000 Ressourcenpunkten pro Jahr; die Intervallmitte entspricht dem Median für alle Personen
- 8) Personen im Alter zwischen 20 und 60 Jahren

Quelle: Europäisches Haushaltspanel, 4.Welle (1998), IFS

**Geschlechtsspezifisches Risiko den mittleren¹⁾ persönlichen
Lebensstandard durch unselbständige Erwerbstätigkeit
nicht zu erreichen**

Monatsbruttoeinkommen bei jahresdurchgängiger Beschäftigung²⁾

	Anteil der Personen, deren Arbeitsplatzentlohnung nicht ausreicht, den Medianlebensstandard des Haushaltes der beschäftigten Personen abzusichern			
	ErstverdienerInnenstandard		ZweitverdienerInnenstandard	
	Frauen	Männer	Frauen	Männer
Monatsbruttoein- kommen in öS	33.800	33.800	12.400	12.400
Land-/Forstwirt- schaft	98	88	43	15
Bergbau	69	48	16	2
Sachgüter- erzeugung	89	64	16	6
Energie-/Wasser- versorgung	64	32	9	4
Bauwesen	87	81	27	10
Handel, Reparatur	93	72	28	10
Beherbergungs- u. Gaststättenwesen	98	93	31	23
Verkehr und Nachrichten- übermittlung	83	70	18	7
Kredit- und Versicherungs- wesen	67	31	10	2
Wirtschafts- dienste	90	66	36	13
Öffentliche Verwaltung	79	63	12	5
Unterrichts- wesen	64	60	18	11
Gesundheit/ Soziales	89	67	22	9
Sonstige öffentl. Dienstleistungen	91	66	32	11
Private Haushalte	99	93	61	56
Gesamt	86	67	23	8

1) Personen mit 190.000 bis 210.000 Ressourcenpunkten pro Jahr. Die Intervallmitte entspricht dem Median für alle Personen

2) als ArbeiterInnen oder Angestellte.

Quelle: Europäisches Haushaltspanel, 4. Welle (1998), IFS, Hauptverband der österreichischen Sozialversicherungsträger Lohnstufenstatistik, Synthesis

Teilnahme am Erwerbsleben im Jahr 1999

	Zahl der Personen			Veränderung gegenüber dem Vorjahr		
	gesamt	Frauen	Männer	gesamt	Frauen	Männer
Bevölkerung Im erwerbsfähigen Alter	5.466.900	2.712.700	2.754.200	+0,3%	+0,3%	+0,3%
- Erwerbsstatus 1	3.567.300	1.557.600	2.009.700	+1,0%	+1,6%	+0,5%
- Erwerbsstatus 2	195.700	136.100	59.700	+12,2%	+11,7%	+13,4%
- Erwerbsstatus 3	352.100	144.100	208.000	-0,3%	-1,4%	+0,4%
- Erwerbsstatus 4	127.100	65.100	62.100	-5,1%	-8,0%	-1,8%
Alle erwerbsaktiven Personen	4.242.200	1.902.900	2.339.400	+1,1%	+1,7%	+0,7%

Anmerkung:

Erwerbsstatus 1: zumindest eine Periode standardbeschäftigt (inklusive Zivildienst und AMSG-Förderungen), u.U. im Laufe des Jahres geringfügig, sonstig oder selbständig beschäftigt oder arbeitslos.

Erwerbsstatus 2: zumindest eine Periode geringfügig oder sonstig beschäftigt (= Werkverträge und freie Dienstverträge), nicht standard- beschäftigt, u.U. selbständig beschäftigt oder arbeitslos.

Erwerbsstatus 3: zumindest eine Periode selbständig beschäftigt, nicht unselbständig beschäftigt, u.U. arbeitslos.

Erwerbsstatus 4: nur arbeitslos

Quelle: Hauptverband der Österreichischen Sozialversicherungsträger, Synthesis-Forschungsgesellschaft

Armutsgefährdung

Armutsgefährdung und akute Armut 1997	180
Armutsgefährdung und akute Armut: Relatives Risiko für Bevölkerungsgruppen 1994 und 1997	181
Durchschnittliche, vorübergehende und Langzeitar mut und –armutsgefährdung 1994 bis 1997	182
Reduktion von Armutsgefährdung und Armut durch Gesamtheit aller Sozialtransfers	183
Armutsgefährdungsraten und Einkommenslücken im internationalen Vergleich	184
Armutsgefährdete Risikogruppen im europäischen Vergleich	185

Armutsgefährdung

Armutsgefährdung und akute Armut 1997: Sensitivitätsergebnisse für Alters- und Haushaltsgruppen
Neue und alte Gewichtung (modifizierte OECD Skala und alte OECD (1982) Skala)

	ARMUTSGEFÄHRDUNG				AKUTE ARMUT				
	NEUE SKALA		ALTE SKALA		NEUE SKALA		ALTE SKALA		
	RATE	ANTEIL	RATE	ANTEIL	RATE	ANTEIL	RATE	ANTEIL	
Geschlecht:									
Männer	10%	42%	10%	48%	4%	40%	4%	49%	
Frauen	12%	58%	10%	52%	5%	60%	4%	51%	
Alter									
Kinder u. Jgdl. (< 20)									
Insgesamt	14%	28%	16%	35%	5%	25%	6%	35%	
Jugendliche (20-29)									
Insgesamt	7%	8%	8%	10%	3%	9%	3%	11%	
prime-age (30-49)									
Insgesamt	10%	25%	10%	30%	3%	23%	3%	28%	
older adults (50-59)									
Insgesamt	9%	11%	8%	10%	4%	13%	4%	14%	
Senioren (60+)									
Insgesamt	14%	28%	7%	15%	6%	30%	2%	12%	
Haushalte mit Pensionen:									
Männer	10%	5%	8%	5%	(4%)	(5%)	(3%)	(4%)	
Frauen	20%	19%	5%	5%	9%	21%	(2%)	(4%)	
Insgesamt	17%	24%	6%	10%	7%	27%	2%	9%	
Haushalte ohne Pensionen und ohne Kinder:									
EPH ohne P. ohne K									
Insgesamt	18%	7%	12%	5%	9%	9%	6%	7%	
MPH ohne P. ohne K									
Insgesamt	6%	8%	5%	8%	2%	7%	2%	7%	
Alle HH ohne P. ohne K									
Männer	8%	8%	7%	7%	4%	9%	3%	9%	
Frauen	8%	7%	6%	6%	3%	7%	(2%)	(6%)	
Insgesamt	8%	15%	7%	13%	3%	16%	3%	15%	
Haushalte ohne Pensionen und mit Kindern:									
Alleinerziehende									
Insgesamt	18%	9%	21%	11%	9%	11%	11%	17%	
MPH+1 Kind									
Insgesamt	8%	14%	9%	16%	4%	17%	4%	21%	
MPH+2 Kinder									
Insgesamt	8%	19%	9%	25%	3%	17%	3%	22%	
MPH +3+ Kinder									
Insgesamt	17%	19%	20%	25%	5%	13%	5%	18%	
Alle HH ohne P. mit Kindern									
Männer	10%	29%	12%	36%	4%	26%	4%	36%	
Frauen	11%	32%	13%	40%	4%	31%	5%	41%	
Insgesamt	11%	61%	12%	77%	4%	58%	4%	77%	
Insgesamt	11%	100%	10%	100%	4%	100%	4%	100%	

Quelle: Interdisziplinäres Forschungszentrum Sozialwissenschaften (IFS), ECHP 4.Welle 1998, Zahlen für 1997

Anmerkung: Zahlen in Klammern beruhen auf geringen Fallzahlen, und können daher statistischen Schwankungen unterliegen.

Armutsgefährdung und akute Armut: Relatives Risiko für Bevölkerungsgruppen 1994 und 1997

	ARMUTSGEFÄHRDET		ARM	
	1994	1997	1994	1997
GESAMT	100	100	100	100
Erwerbsbevölkerung	86	79	84	80
Geschlecht:				
Männer	91	88	82	84
Frauen	109	111	116	115
Alter				
Kinder und Jügl. (< 20)	117	124	111	114
Jugendliche (20-29)	84	61	77	70
prime-age (30-49)	86	85	91	77
ältere Erwachsene (50-59)	90	81	78	98
SeniorInnen (60+)	118	130	132	136
Haushaltsform				
EPH mit Pension	176	233	307	317
MPH mit Pension	99	98	62	72
EPH ohne Pension, ohne Kinder	143	156	164	207
MPH ohne Pension, ohne Kinder	64	52	61	41
Alleinerziehende mit Erwerbseinkommen	103	106	117	119
Alleinerziehende ohne Erwerbseinkommen	380	422	468	567
Alleinerziehende gesamt	163	164	193	201
MPH 1 Kind	89	76	93	95
MPH 2 Kinder	74	70	64	61
MPH 3+ Kinder	126	152	101	105
Schulbildung				
Pflichtschule	125	131	150	145
Lehre/mittl. Schule	73	70	61	56
Matura	82	80	54	62
HS/Uni	64	45	85	63
Wohnort				
ländlicher Bereich	108	109	92	95
10Td-1 Mio	82	78	81	63
Wien	96	98	143	172
Staatsbürgerschaft				
EU BürgerInnen	93	94	81	88
Nicht-EU BürgerInnen	234	266	470	417
Eingeschränkte Erwerbsbeteiligung				
Arbeitslose < 6 Monate	67	74	102	104
Arbeitslose > 6 Monate	221	283	345	521
Arbeitslose Männer	137	168	209	280
Arbeitslose Frauen	103	138	163	248
Arbeitslose insgesamt	123	156	190	266
Karenz	88	54	72	21
Behindert	108	90	76	60
Beschäftigung				
Vollzeitbeschäftigt	62	50	54	43
Teilzeitbeschäftigt	89	85	73	89
Beschäftigte insgesamt	66	56	57	51
Haushaltsbeschäftigungsintensität				
in HH ohne Erwerbsarbeit	217	236	224	293
in HH mit tw. Erwerbsarbeit	91	86	96	83
in HH mit voller Erwerbsarbeit	54	37	40	33

Quelle: interdisziplinäres Forschungszentrum Sozialwissenschaften (IFS), ECHP 1. und 4. Welle 1995 und 1998. Zahlen für 1994 und 1997

Anmerkung: "Relatives Risiko" ist die gruppenspezifische Armutsgefährdungsrate dividiert durch die Armutsgefährdungsrate der Gesamtbevölkerung, multipliziert mit 100. Zahlen in Klammern beruhen auf geringen Fallzahlen, und können daher statistischen Schwankungen unterliegen.

Durchschnittliche, vorübergehende und Langzeitarmut und –armutsgefährdung 1994 bis 1997, in Prozent der Gesamtbevölkerung
Bevölkerungsgruppen

	ARMUTSGEFÄHRDET			ARM		
	DURCHSCHNITTLICH	PERIODISCH	LANGZEIT	DURCHSCHNITTLICH	PERIODISCH	LANGZEIT
Männer	11,5	19,8	2,7	4,1	7,6	0,9
Frauen	14,0	22,9	3,7	6,0	10,0	1,2
Kinder und Jugendliche (< 20)	15,3	25,9	3,5	5,7	10,2	1,1
Bevölkerung im Erwerbsalter (20-60)	10,6	19,4	1,9	4,1	7,1	0,8
SeniorInnen (> 60)	15,9	21,6	6,5	7,0	12,2	1,7
Insgesamt	12,7	21,4	3,2	5,0	8,8	1,0

Quelle: Interdisziplinäres Forschungszentrum Sozialwissenschaften (IFS), ECHP 1., 2., 3. und 4.Welle 1995 bis 1998, Zahlen für 1994 bis 1997

Anmerkung: Durchschnittliche Armut: ist der Durchschnitt der statischen Armutsraten während der Vierjahresperiode 1994 bis 1997.

Periodische Armut: zumindest einmal während des Zeitraumes von Armut betroffen.

Langzeitarmut: Während aller vier Jahre zwischen 1994 und 1997 arm. Zahlen in Prozent der Gesamtbevölkerung.

Reduktionsraten: Reduktion von Armutsgefährdung und Armut durch Gesamtheit aller Sozialtransfers, in Prozent, 1994 und 1997

	ARMUTSGEFÄHRDET		AKUT ARM	
	1994	1997	1994	1997
GESAMT	64%	73%	57%	64%
Erwerbsbevölkerung insgesamt	54%	65%	50%	63%
Geschlecht:				
Männer	66%	72%	55%	60%
Frauen	64%	72%	56%	58%
Alter				
Kinder und Jgdl. (< 20)	59%	59%	60%	55%
Jugendliche (20-29)	57%	70%	56%	63%
prime-age (30-49)	57%	58%	50%	57%
ältere Erwachsene (50-59)	58%	72%	38%	56%
SeniorInnen (60+)	79%	83%	67%	68%
Haushaltsform				
EPH mit Pension	74%	74%	60%	61%
MPH mit Pension	85%	88%	78%	81%
EPH ohne Pension, ohne Kinder	34%	40%	29%	36%
MPH ohne Pension, ohne Kinder	57%	77%	43%	60%
Alleinerziehende gesamt	56%	68%	59%	65%
MPH 1 Kind	54%	64%	44%	43%
MPH 2 Kinder	62%	68%	50%	50%
MPH 3+ Kinder	64%	59%	65%	55%
Beschäftigung				
Inaktiv	68%	73%	56%	60%
Arbeitslos	56%	54%	57%	41%
Vollzeitbeschäftigt	59%	67%	57%	60%
Teilzeitbeschäftigt	46%	65%	(43%)	50%
in HH ohne Erwerbsarbeit	56%	67%	48%	48%
in HH mit tlw. Erwerbsarbeit	55%	60%	40%	50%
in HH mit voller Erwerbsarbeit	58%	73%	67%	75%
Erwerbsbevölkerung insgesamt	54%	65%	50%	63%

Quelle: Interdisziplinäres Forschungszentrum Sozialwissenschaften (IFS), ECHP 1. und 4. Welle 1995 und 1998, Zahlen für 1994 und 1997
 Leseweise (erste Zeile): 1994 wurde die Armutsgefährdungsrate der Gesamtbevölkerung um 64 % reduziert durch den Erhalt monetärer Sozialleistungen (inklusive Alterspensionen), 1997 betrug dieser Prozentsatz 73 %.

Die Ergebnisse auf Basis von Gesamteinkommen vor Erhalt von Transfers abstrahieren von möglichen Verhaltensreaktionen (z.B. Arbeitsaufnahmeanforderungen).

Anmerkung: Zahlen in Klammern beruhen auf geringen Fallzahlen, und können daher statistischen Schwankungen unterliegen.

Armutsgefährdung

Armutsgefährdungsraten und Einkommenslücken im internationalen Vergleich: 20 OECD Länder, Mitte der Neunziger Jahre und Veränderung seit Mitte der Achtziger Jahre in Prozentpunkten

		40 % des Medianeinkommens		50 % des Medianeinkommens		60 % des Medianeinkommens	
		Rate		Rate	Einkommenslücke	Rate	
Australien		4,5		9,3	31,5	18,8	
	Veränderung	0,0		-2,9	7,3	-2,2	
Österreich		2,8		7,4	20,7	13,7	
	Veränderung	0,0		1,3	-6,9	2,3	
Belgien		4,1		7,8	31,1	13,2	
	Veränderung	-1,4		-2,8	1,1	-2,3	
Kanada		5,7		10,3	27,3	16,5	
	Veränderung	-1,1		-1,3	-1,8	-1,5	
Dänemark		2,0		5,0	25,2	12,0	
	Veränderung	-1,0		-2,0	-0,8	-3,0	
Finnland		2,1		4,9	21,8	10,8	
	Veränderung	-0,3		-0,2	-4,2	0,0	
Frankreich		3,2		7,5	23,4	13,5	
	Veränderung	-1,2		-0,5	-9,5	-0,2	
Deutschland		5,2		9,4	25,4	15,7	
	Veränderung	1,9		3,0	2,5	3,9	
Griechenland		8,1		13,9	29,9	21,7	
	Veränderung	-0,7		0,4	-2,9	2,1	
Irland		1,6		11,0	12,0	20,7	
	Veränderung	-2,0		0,4	-11,0	1,1	
Italien		8,5		14,2	35,5	21,9	
	Veränderung	2,7		3,9	5,6	4,9	
Japan		4,4		8,1	28,1	13,9	
	Veränderung	0,6		0,8	2,5	1,0	
Mexiko		14,8		21,9	33,8	27,7	
	Veränderung	-0,8		0,7	0,1	0,2	
Niederlande		3,1		6,3	27,3	13,5	
	Veränderung	1,2		3,2	-5,1	6,4	
Norwegen		3,4		8,0	28,1	14,6	
	Veränderung	1,4		1,1	5,7	1,7	
Schweden		4,4		6,4	42,1	10,3	
	Veränderung	0,9		0,5	7,5	0,5	
Schweiz		3,5		6,2	32,1	11,8	
	Veränderung	
Türkei		9,6		16,2	28,6	23,4	
	Veränderung	0,1		-0,2	-0,6	-0,9	
Vereinigtes Königreich		3,8		10,9	19,6	19,5	
	Veränderung	2,2		4,0	3,6	1,9	
Vereinigte Staaten		11,1		17,1	34,7	24,0	
	Veränderung	-1,2		-1,2	0,2	-0,1	
<hr style="border-top: 1px dashed black;"/>							
Durchschnitt		5,3		10,1	27,6	17,0	
	Veränderung	0,0		0,3	-0,7	0,7	

Quelle: OECD 2000 (S. 94-95)

Anmerkung: Armutsgefährdungsrate ist die Anzahl der Personen unterhalb der jeweiligen Armutsgefährdungsschwelle, in Prozent der Gesamtbevölkerung. Einkommenslücke ist die Differenz zwischen dem Durchschnittseinkommen der Armutsgefährdeten und der Armutsgefährdungsschwelle, in Prozent dieser Schwelle.

Armutsgefährdete Risikogruppen im europäischen Vergleich
 Relativer Armutsgefährdungsindex (gesamt = 100), 60%-Schwelle, 1995 (modifizierte OECD Skala)

	Deutschland	Dänemark	Niederlande	Belgien	Luxemburg	Frankreich	Großbritannien	Irland	Italien	Griechenland	Spanien	Portugal	Österreich	Finnland	EU 14	
Geschlecht																
Männer	92	93	94	93	98	94	90	93	96	98	100	93	87	96	94	
Frauen	107	107	105	106	102	105	109	107	104	102	100	106	112	104	106	
Alter																
Kinder u. Jgdr. (<20)	127	48	127	118	146	121	128	131	123	92	128	103	119	73	122	
Jugendliche (20-29)	123	182	171	90	84	123	99	69	128	95	95	84	87	173	114	
prime-age (30-49)	87	53	77	60	81	74	71	90	84	72	96	78	83	79	81	
older adults (50-59)	79	73	59	88	109	83	65	76	97	94	90	95	73	100	62	
Senioren (60+)	93	195	77	118	79	105	126	93	82	147	84	153	128	122	104	
Haushaltsform																
EPH >= 65	129	246	76	163	109	152	188	155	133	171	52	236	213	208	146	
EPH <= 65	127	194	209	89	95	162	120	164	91	106	92	172	158	289	129	
Alleinerziehende	227	87	243	150	147	175	224	154	108	108	111	126	142	98	177	
Paar ohne Kind >= 65	74	178	80	127	108	86	120	52	49	176	115	172	108	63	94	
Paar ohne Kind < 65	62	60	39	64	82	65	37	50	40	79	73	101	61	80	54	
Paar mit 1 abh. Kind	60	35	83	59	74	48	61	53	72	41	73	42	61	81	59	
Paar mit 2 abh. Kindern	95	24	80	90	85	61	70	58	88	74	102	79	80	38	80	
Paar mit 3+ abh. Kindern	131	40	138	118	183	104	125	134	173	92	188	189	224	38	129	
Paar mit abh. nicht abh. Kindern	94	57	89	94	87	106	81	95	120	87	106	82	63	75	99	
MPH mit Kindern	121	129	64	69	98	121	113	99	97	127	87	89	87	229	107	
Schulbildung																
hoch	58	42	37	44	44	29	33	9	28	28	39	12	73	51	39	
mittel	89	100	85	79	63	81	72	53	88	59	88	51	69	119	74	
niedrig	104	148	127	137	110	135	123	115	113	145	114	111	133	139	122	
Staatsbürgerschaft																
EU-BürgerInnen	89	103	90	93	86	90	87	82	97	103	95	98	86	108	92	
Nicht-EU-BürgerInnen	177	128	319	204	171	313	101	113	72	128	232	192	234	396	203	
Erwerbsbeteiligung																
Beschäftigt	68	61	54	54	61	56	38	35	66	72	69	69	62	54	59	
Arbeitslos	171	82	192	179	182	197	200	164	212	134	153	89	157	203	160	
Personen	93	189	162	109	98	99	128	68	68	150	88	143	102	118	99	
Inaktiv	135	188	123	140	120	182	161	130	132	108	115	131	147	202	138	
HH Beschäftigungsintensität																
in HH ohne Beschäftigung	244	277	283	204	261	251	256	271	193	128	189	192	202	261	224	
in HH mit tw. Beschäftigung	60	93	57	89	84	93	63	53	104	69	87	85	84	69	84	
in HH mit voller Beschäftigung	60	37	36	40	38	34	24	16	33	53	47	51	49	44	41	
Insgesamt	100	100	100	100	100	100	100	100	100	100	100	100	100	100	100	

Quelle: Interdisziplinäres Forschungszentrum Sozialwissenschaften (IFS), ECHP 3 Welle (Österreich 2. Welle) 1995, Zahlen für 1995
 Anmerkung: "Relatives Risiko" ist die gruppenspezifische Armutsgefährdungsrate dividiert durch die Armutsgefährdungsrate der Gesamtbevölkerung im jeweiligen Land, multipliziert mit 100

Angelegenheiten behinderter Menschen

PflegegeldbezieherInnen nach Entscheidungsträgern 1999	188
Anzahl der PflegegeldbezieherInnen 1999 (absolut und prozentuell)	189
PflegegeldbezieherInnen Jänner - Dezember 1999	190
PflegegeldbezieherInnen Mai 2000 nach Stufen	191
Antragsbewegungen für erstmalige Zuerkennungen in der Pensionsversicherung (absolut und prozentuell)	192
Antragsbewegungen für Erhöhungen in der Pensionsversicherung (absolut und prozentuell)	193
Verteilung der Erhöhungen in der Pensionsversicherung	194
Rentenaufwand für Beschädigte und Hinterbliebene in der Kriegsopferversorgung	195
Rentenaufwand für Beschädigte und Hinterbliebene in der Heeresversorgung	196
Opferfürsorge: Rentenaufwand für Opfer und Hinterbliebene in den Jahren 1989 bis 1999	197
Erfasste begünstigte Behinderte nach der Höhe des Grades der Behinderung	198
Erfasste begünstigte Behinderte nach Altersgruppen	199
Begünstigte Personen nach Geschlecht	200
Aufwendungen und Erträge des Ausgleichstaxfonds	201
Aufwendungen und Erträge des Nationalfonds	202
Einstellungspflichtige Dienstgeber und vorgeschriebene Ausgleichstaxen	203
Aufwendungen des Ausgleichstaxfonds für Transferleistungen und Leistungen an Integrative Betriebe	204
Einstellungspflichtige Dienstgeber, Pflichtstellen und beschäftigte Behinderte nach Bundesländern (1998)	205
Einstellungspflichtige Dienstgeber, Pflichtstellen und beschäftigte Behinderte 1992 - 1998	206
Einstellungspflichtige und nicht einstellungspflichtige Dienstgeber mit Prämien 1992 - 1998	207
Integrative Betriebe - Subventionsleistungen nach Bundesländern im Jahre 1999	208
Integrative Betriebe - Durchschnittliche Beschäftigtenzahl in den Jahren 1996 bis 1999	209

PflegegeldbezieherInnen 1999

Bereiche	Jan	Feb	Mar	Apr	Mai	Jun	Jul	Aug	Sep	Okt	Nov	Dez
PV	235.772	235.446	234.951	235.915	236.694	237.722	238.958	240.219	241.220	241.213	240.975	241.462
UV	1.459	1.449	1.446	1.449	1.444	1.454	1.449	1.463	1.472	1.459	1.458	1.464
ÖBB	8.825	8.602	8.553	8.602	8.598	8.607	8.666	8.698	8.768	8.813	8.802	8.838
POST	4.315	4.331	4.310	4.261	4.315	4.316	4.286	4.281	4.298	4.310	4.329	4.326
BPA	8.369	8.467	8.533	7.549	7.677	7.779	7.804	7.862	7.964	7.985	7.984	7.990
KOVG, HVG	2.481	2.473	2.435	2.462	2.454	2.446	2.460	2.447	2.458	2.456	2.465	2.460
OFG	163	160	157	158	160	161	165	163	166	163	164	164
Landeslehrer	2.175	2.185	2.194	2.226	2.226	2.270	2.252	2.266	2.264	2.286	2.287	2.285
Gesamt	263.559	263.113	262.579	262.622	263.568	264.755	266.040	267.399	268.610	268.685	268.464	268.989

Anmerkung: Bei den angeführten Zahlen handelt es sich um die in Anweisung stehenden Pflegegeldbezieher. Die Zahl der Anspruchsberechtigten liegt infolge Ruhensfällen bei Krankenhausaufenthalt um rd. 10.000 Fälle höher.

Der Rückgang in der Anzahl der Pflegegeldbezieher beim Entscheidungsträger BPA ab dem Monat April 1999 resultiert aus Bereinigungen in der Bundespflegegelddatenbank.

PflegegeldbezieherInnen 1999 - Stufenverteilung												
	Jan	Feb	Mar	Apr	Mai	Jun	Jul	Aug	Sep	Okt	Nov	Dez
Stufe 1	39.582	39.942	40.421	40.914	41.241	41.681	42.268	42.864	43.442	43.634	43.913	44.330
Stufe 2	113.881	113.240	112.039	111.444	111.057	110.817	110.666	110.502	110.222	109.693	109.243	109.046
1 + 2	153.463	153.182	152.460	152.358	152.298	152.498	152.934	153.366	153.664	153.327	153.156	153.376
Stufe 3	47.264	46.688	46.599	46.179	46.012	46.026	46.041	46.342	46.550	46.615	46.582	46.619
Stufe 4	35.540	35.924	36.120	36.600	37.447	37.921	38.407	38.733	38.991	39.120	39.123	39.258
Stufe 5	19.840	19.796	19.808	19.799	19.957	20.281	20.458	20.588	20.808	20.898	20.868	20.887
Stufe 6	4.536	4.588	4.644	4.707	4.844	4.983	5.118	5.214	5.349	5.410	5.395	5.481
Stufe 7	2.916	2.935	2.948	2.979	3.010	3.046	3.082	3.156	3.248	3.315	3.340	3.368
3 bis 7	110.096	109.931	110.119	110.264	111.270	112.257	113.106	114.033	114.946	115.358	115.308	115.613
Gesamt	263.559	263.113	262.579	262.622	263.568	264.755	266.040	267.399	268.610	268.685	268.464	268.989
%												
Stufe 1	15,02%	15,18%	15,39%	15,58%	15,65%	15,74%	15,89%	16,03%	16,17%	16,24%	16,36%	16,48%
Stufe 2	43,21%	43,04%	42,67%	42,44%	42,14%	41,86%	41,60%	41,32%	41,03%	40,83%	40,69%	40,54%
1 + 2	58,23%	58,22%	58,06%	58,01%	57,78%	57,60%	57,49%	57,35%	57,21%	57,07%	57,05%	57,02%
Stufe 3	17,93%	17,74%	17,75%	17,58%	17,46%	17,38%	17,31%	17,33%	17,33%	17,35%	17,35%	17,33%
Stufe 4	13,48%	13,65%	13,76%	13,94%	14,21%	14,32%	14,44%	14,49%	14,52%	14,56%	14,57%	14,59%
Stufe 5	7,53%	7,52%	7,54%	7,54%	7,57%	7,66%	7,69%	7,70%	7,75%	7,78%	7,77%	7,77%
Stufe 6	1,72%	1,74%	1,77%	1,79%	1,84%	1,88%	1,92%	1,95%	1,99%	2,01%	2,01%	2,04%
Stufe 7	1,11%	1,12%	1,12%	1,13%	1,14%	1,15%	1,16%	1,18%	1,21%	1,23%	1,24%	1,25%
3 bis 7	41,77%	41,78%	41,94%	41,99%	42,22%	42,40%	42,51%	42,65%	42,79%	42,93%	42,95%	42,98%
Gesamt	100,00%	100,00%	100,00%	100,00%	100,00%	100,00%	100,00%	100,00%	100,00%	100,00%	100,00%	100,00%

PflegegeldbezieherInnen 1999 - Gesamt

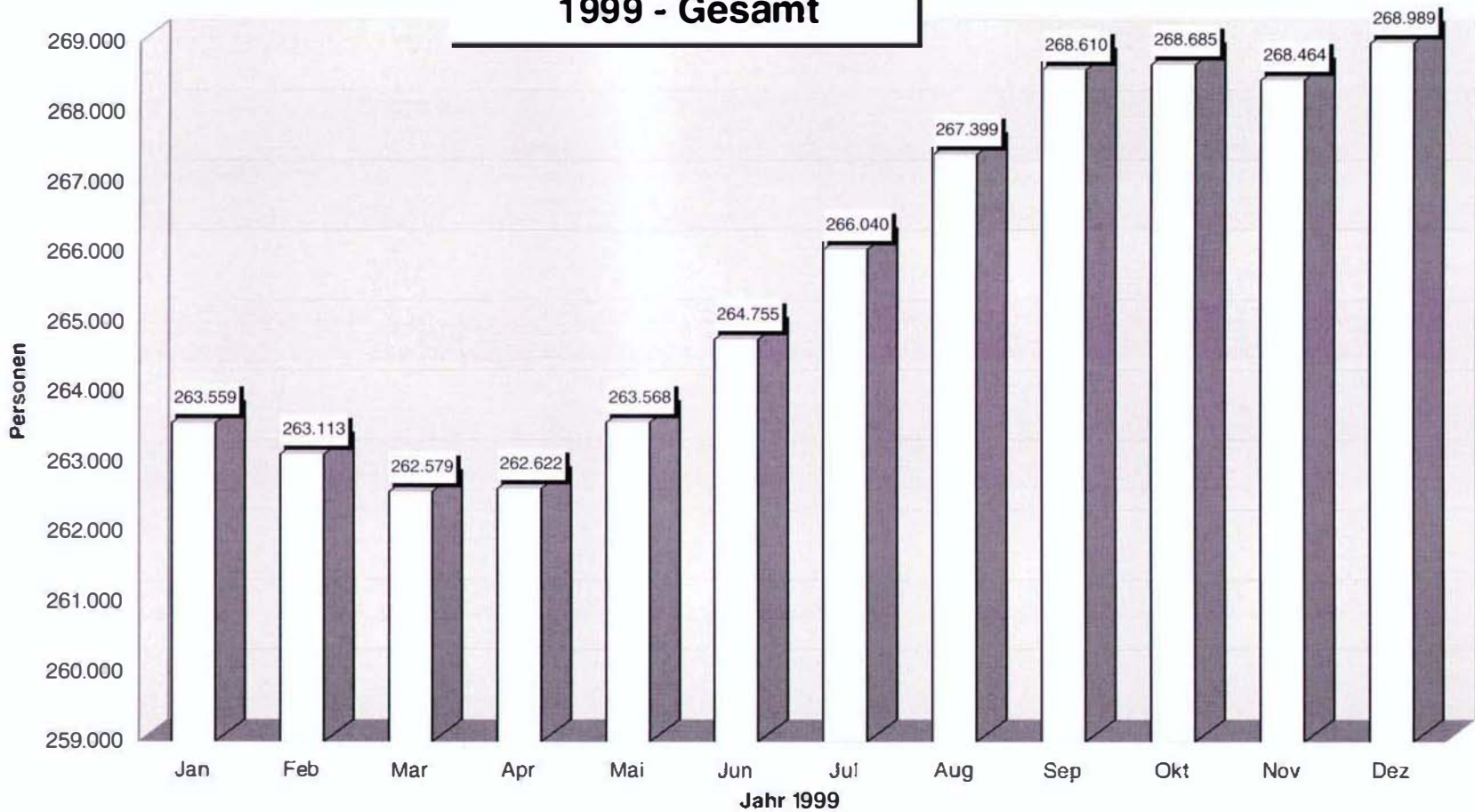

PflegegeldbezieherInnen Bund Mai 2000								
	Stufe	Stufe	Stufe	Stufe	Stufe	Stufe	Stufe	
	1	2	3	4	5	6	7	Gesamt
Anzahl der Personen								
Sozialversicherung	42.821	96.914	42.148	36.112	18.453	4.874	3.089	244.411
%-Verteilung	17,52%	39,65%	17,24%	14,78%	7,55%	1,99%	1,26%	100,00%
Sonstige Träger	3.640	10.755	4.759	3.570	2.424	685	366	26.199
%-Verteilung	13,89%	41,05%	18,16%	13,63%	9,25%	2,61%	1,40%	100,00%
Gesamt	46.461	107.669	46.907	39.682	20.877	5.559	3.455	270.610
%-Verteilung	17,17%	39,79%	17,33%	14,66%	7,71%	2,05%	1,28%	100,00%

Anmerkung: Bei den angeführten Zahlen handelt es sich um die in Anweisung stehenden Pflegegeldbezieher. Der tatsächliche Bestand liegt infolge Ruhensfällen bei Krankenhausaufenthalt um rd. 10.000 Fälle höher

Antragsbewegung für erstmalige Zuerkennungen in der Pensionsversicherung														
		Jan	Feb	Mär	Apr	Mai	Jun	Jul	Aug	Sep	Okt	Nov	Dez	Gesamt
Jahr 1999														
Neuanträge im Berichtsmonat		5.683	5.667	6.912	5.442	5.004	5.254	4.925	4.829	5.265	4.765	5.525	4.464	63.735
Erstmalige Zuerkennungen im Berichtsmonat		2.823	4.156	4.547	3.811	3.903	4.072	4.152	4.288	3.659	3.058	3.904	3.481	45.854
Davon	Stufe 1	893	1.310	1.424	1.197	1.260	1.311	1.358	1.451	1.213	988	1.338	1.168	14.911
	Stufe 2	1.126	1.654	1.798	1.496	1.546	1.635	1.607	1.640	1.436	1.192	1.503	1.393	18.026
	Stufe 3	458	612	639	528	526	543	566	552	465	409	520	438	6.256
	Stufe 4	202	353	428	387	368	389	394	384	340	297	348	299	4.189
	Stufe 5	101	167	185	141	144	127	157	183	144	124	128	122	1.723
	Stufe 6	27	33	42	41	34	43	46	50	33	27	37	34	447
	Stufe 7	16	27	31	21	25	24	24	28	28	21	30	27	302
Ablehnungen		697	912	930	925	1.021	977	933	1.009	911	742	996	815	10.868
Sonstige Erledigungen		531	562	631	561	506	565	473	496	447	430	529	430	6.161
Erstmalige Zuerkennungen in %														
	Stufe 1	31,6%	31,5%	31,3%	31,4%	32,3%	32,2%	32,7%	33,8%	33,2%	32,3%	34,3%	33,6%	32,5%
	Stufe 2	39,9%	39,8%	39,5%	39,3%	39,6%	40,2%	38,7%	38,2%	39,2%	39,0%	38,5%	40,0%	39,3%
	Stufe 3	16,2%	14,7%	14,1%	13,9%	13,5%	13,3%	13,6%	12,9%	12,7%	13,4%	13,3%	12,6%	13,6%
	Stufe 4	7,2%	8,5%	9,4%	10,2%	9,4%	9,6%	9,5%	9,0%	9,3%	9,7%	8,9%	8,6%	9,1%
	Stufe 5	3,6%	4,0%	4,1%	3,7%	3,7%	3,1%	3,8%	4,3%	3,9%	4,1%	3,3%	3,5%	3,8%
	Stufe 6	1,0%	0,8%	0,9%	1,1%	0,9%	1,1%	1,1%	1,2%	0,9%	0,9%	0,9%	1,0%	1,0%
	Stufe 7	0,6%	0,6%	0,7%	0,6%	0,6%	0,6%	0,6%	0,7%	0,8%	0,7%	0,8%	0,8%	0,7%

Antragsbewegung für Erhöhungen in der Pensionsversicherung														
		Jan	Feb	Mär	Apr	Mai	Jun	Jul	Aug	Sep	Okt	Nov	Dez	Gesamt
Jahr 1999														
Erhöhungsanträge im Monat		7.344	6.424	6.840	5.235	4.418	4.796	4.496	4.588	4.744	4.401	5.059	4.046	62.391
Zuerkennung eines höheren Pflegegeldes im Monat		3.881	3.349	4.120	3.467	3.430	3.609	3.346	3.421	2.979	2.498	3.193	2.743	40.036
Davon	Stufe 2	224	378	375	351	383	407	376	386	365	308	413	371	4.337
	Stufe 3	649	780	972	814	758	869	856	853	687	606	777	650	9.271
	Stufe 4	2.267	1.096	1.451	1.263	1.191	1.199	1.099	1.053	890	752	940	867	14.068
	Stufe 5	505	733	921	702	739	759	670	719	668	546	711	566	8.239
	Stufe 6	136	211	239	233	253	250	235	239	244	159	222	171	2.594
	Stufe 7	98	151	162	104	106	125	110	171	125	127	130	118	1.527
Ablehnungen		666	1.062	1.217	1.088	1.266	1.234	1.090	1.160	952	902	1.112	878	12.627
Sonstige Erledigungen		864	890	1.030	804	696	816	693	697	627	629	751	562	9.059
Zuerkennung eines höheren Pflegegeldes in %	Stufe 2	5,8%	11,3%	9,1%	10,1%	11,2%	11,3%	11,2%	11,3%	12,3%	12,3%	12,9%	13,5%	10,8%
	Stufe 3	16,7%	23,3%	23,6%	23,5%	22,1%	24,1%	25,6%	24,9%	23,1%	24,3%	24,3%	23,7%	23,2%
	Stufe 4	58,4%	32,7%	35,2%	36,4%	34,7%	33,2%	32,8%	30,8%	29,9%	30,1%	29,4%	31,6%	35,1%
	Stufe 5	13,0%	21,9%	22,4%	20,2%	21,5%	21,0%	20,0%	21,0%	22,4%	21,9%	22,3%	20,6%	20,6%
	Stufe 6	3,6%	6,3%	5,8%	6,7%	7,4%	6,9%	7,0%	7,0%	8,2%	6,4%	7,0%	6,2%	6,5%
	Stufe 7	2,5%	4,5%	3,9%	3,0%	3,1%	3,5%	3,3%	5,0%	4,2%	5,1%	4,1%	4,3%	3,8%

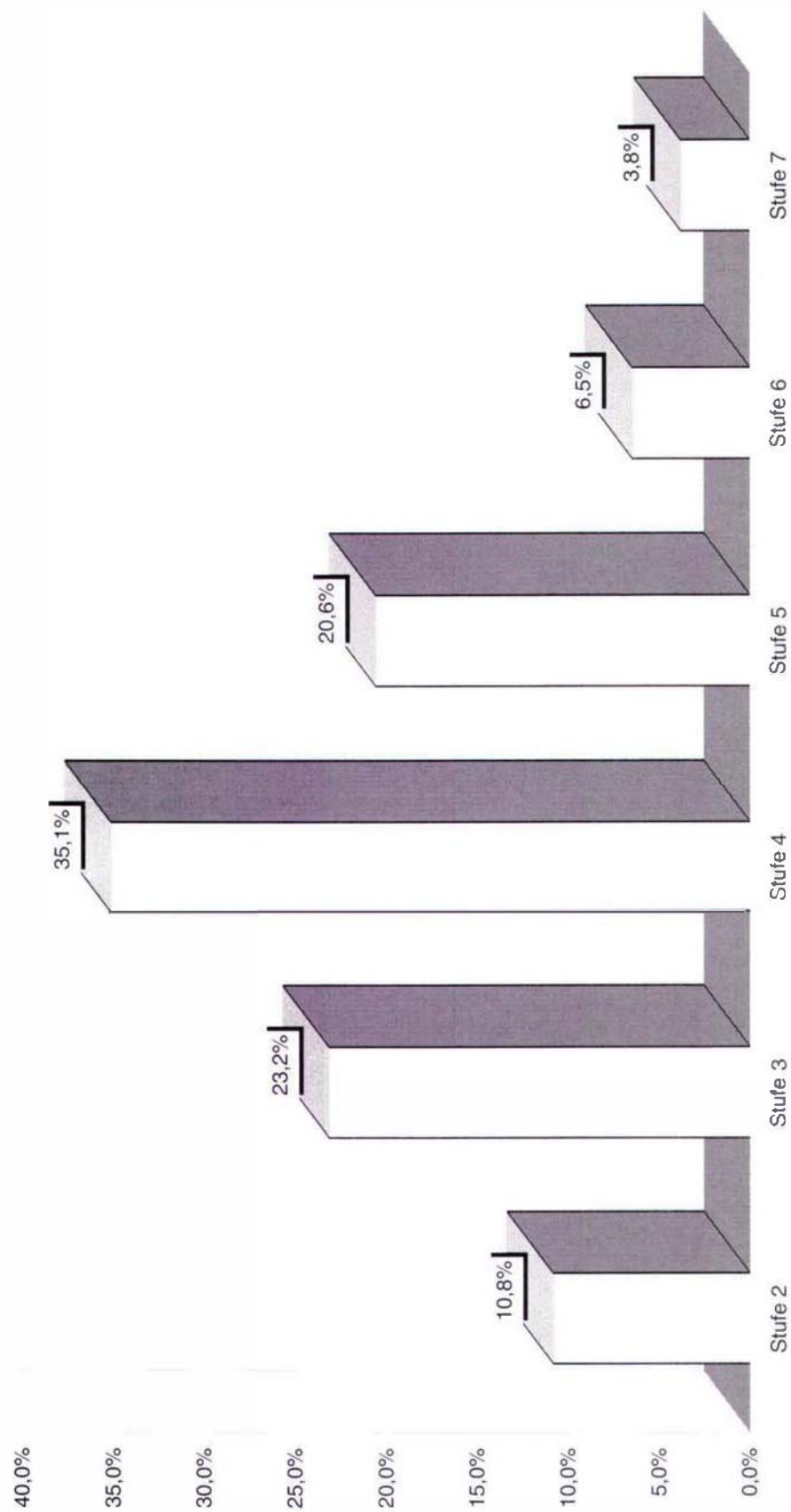
Verteilung der Erhöhungen im Jahr 1999 in der PV

Rentenaufwand für Beschädigte und Hinterbliebene in der Kriegsopferversorgung 1990 - 1999

Anzahl jeweils zum Jahresende

Jahr	Beschädigte	Hinter- bliebene	Summe	Veränderung in %
1990	60.463	61.676	122.139	-4,6
1991	57.348	58.839	116.187	-4,9
1992	54.245	56.015	110.260	-5,1
1993	51.255	53.404	104.659	-5,1
1994	48.310	50.681	98.991	-5,4
1995	45.449	48.158	93.607	-5,4
1996	42.493	45.534	88.027	-6,0
1997	39.607	43.107	82.714	-6,0
1998	36.683	40.642	77.325	-6,5
1999	33.921	38.108	72.029	- 6,8

Aufwand in Mio. öS

Jahr	Beschädigte	Hinter- bliebene	Summe	Veränderung in %
1990	2.568,4	3.181,9	5.750,3	+1,7
1991	2.612,8	3.316,8	5.929,6	+3,1
1992	2.610,3	3.396,3	6.006,6	+1,3
1993	2.596,4	3.418,0	6.014,4	+0,1
1994	2.547,5	3.404,9	5.952,4	-1,0
1995	2.483,5	3.309,1	5.792,6	-2,7
1996	2.401,0	3.182,4	5.583,4	-3,6
1997	2.259,4	2.986,3	5.244,7	-6,1
1998	2.133,9	2.753,4	4.973,2	-5,2
1999	2.005,7	2.690,2	4.695,9	- 5,6 %

Quelle: BMSG

Rentenaufwand für Beschädigte und Hinterbliebene in der Heeresversorgung 1990 - 1999

Anzahl jeweils zum Jahresende

Jahr	Beschädigte	Hinter- bliebene	Summe	Veränderung in %
1990	1.227	108	1.335	+ 2,4
1991	1.272	107	1.379	+ 3,3
1992	1.341	102	1.443	+ 4,6
1993	1.387	96	1.483	+ 2,7
1994	1.428	98	1.526	+ 2,9
1995	1.471	95	1.566	+ 2,6
1996	1.518	96	1.614	+ 3,1
1997	1.553	95	1.648	+ 2,1
1998	1.596	88	1.684	+ 2,2
1999	1.618	83	1.701	+ 1,0

Aufwand in Mio. öS

Jahr	Beschädigte	Hinter- bliebene	Summe
1990	69.700	4.371	74.071
1991	77.454	4.382	81.836
1992	85.017	4.453	89.470
1993	91.858	4.546	96.404
1994	98.983	5.177	104.160
1995	103.927	5.707	109.634
1996	104.504	5.689	110.193
1997	110.267	5.560	115.827
1998	113.777	5.348	119.125
1999	113.705	5.422	119.127

Quelle: BMSG

Opferfürsorge: Rentenaufwand für Opfer und Hinterbliebene in den Jahren 1990 bis 1999

Jahr	Opfer		Hinterbliebene		Insgesamt		
	Kopfzahl ¹⁾	Aufw. ²⁾	Kopfzahl ¹⁾	Aufw. ²⁾	Kopfzahl ¹⁾	Aufw. ²⁾	Veränderung in %
1990	1.928	144,8	1.490	76,8	3.418	221,5	-0,6
1991	1.830	147,9	1.436	81,0	3.266	228,9	+3,3
1992	1.709	143,8	1.394	82,6	3.103	226,3	-1,1
1993	1.586	139,9	1.320	81,1	2.906	221,0	-2,3
1994	1.513	136,8	1.256	80,5	2.769	217,3	-1,7
1995	1.674	142,6	1.185	78,0	2.859	220,6	+1,5
1996	1.705	141,9	1.122	75,6	2.827	217,5	-1,4
1997	1.626	131,9	1.075	72,1	2.701	204,0	-6,2
1998	1.576	127,9	1.033	70,3	2.609	198,2	-2,8
1999	1.492	119,6	1.002	67,4	2.494	187,0	-5,6

1) jeweils am Jahresende

2) Aufwand in Millionen ÖS

Quelle: BMSG

**STAND DER BEGÜNSTIGTEN BEHINDERTEN NACH DEM GRAD DER BEHINDERUNG 1)
ZUM 1.JÄNNER**

STICHTAG	Grad der Behinderung							Summe der begünstigten Behinderten	Veränderung zum Vorjahr in %
	30 u. 40 v.H.	50 v. H.	60 v. H.	70 v.H.	80 v.H.	90 v.H.	100 v.H		
<i>1. Dezember 1975</i>	12.055	15.635	5.396	7.100	3.372	912	1.327	45.797	-
1. Jänner 1980	7.799	16.057	6.616	7.443	3.941	1.017	1.789	44.662	-2,48%
1. Jänner 1985	4.217	14.614	7.838	7.917	5.337	1.370	2.851	44.144	-1,16%
1. Jänner 1990	1.040	15.554	8.816	7.634	5.360	1.342	3.277	43.023	-2,54%
1. Jänner 1994	651	22.809	12.321	10.035	6.874	1.842	4.262	58.794	36,66%
1. Jänner 1995	596	24.836	13.344	10.743	7.263	1.991	4.519	63.292	7,65%
1. Jänner 1996	533	26.270	13.852	11.292	7.412	2.046	4.615	66.020	4,31%
1. Jänner 1997	474	28.195	14.704	11.897	7.567	2.091	4.658	69.586	5,40%
1. Jänner 1998	448	29.384	15.076	12.166	7.524	2.091	4.649	71.338	2,52%
1. Jänner 1999	386	31.397	16.004	12.802	7.702	2.105	4.806	75.202	5,42%
1. Jänner 2000	337	33.007	16.571	13.084	7.810	2.056	4.947	77.812	3,47%

1) Ohne Inhaber von Amtsbescheinigungen und Opferausweisen

**ALTERSSCHICHTUNG DER BEGÜNSTIGTEN BEHINDERTEN
ZUM 1.JÄNNER 2000**

ZUM STICHTAG VOLLENDETE LEBENSJAHRE	SUMME	IN %
bis 17	203	0,26%
18 bis 20	759	0,98%
21 bis 25	2.845	3,65%
26 bis 30	5.237	6,73%
31 bis 35	8.217	10,56%
36 bis 40	10.305	13,24%
41 bis 45	11.468	14,73%
46 bis 50	13.272	17,05%
51 bis 55	15.703	20,17%
56 bis 60	8.393	10,78%
61 bis 65	1.063	1,37%
66 und mehr	374	0,48%
Insgesamt	77.839	100,00%

**STAND DER BEGÜNSTIGTEN PERSONEN
ZUM 1.JÄNNER**

Stichtag	Summe der begünstigten Personen	Veränderung zum Vorjahr in %	davon Männer	Veränderung zum Vorjahr in %	davon Frauen	Veränderung zum Vorjahr in %
<i>1. Dezember 1975</i>	48.143	-	43.170	-	4.973	-
1. Jänner 1980	45.536	-5,42%	40.459	-6,28%	5.077	2,09%
1. Jänner 1985	44.697	-1,84%	36.174	-10,59%	8.523	67,87%
1. Jänner 1990	43.147	-3,47%	30.286	-16,28%	12.861	50,90%
1. Jänner 1994	58.869	36,44%	39.084	29,05%	19.785	53,84%
1. Jänner 1995	63.363	7,63%	41.131	5,24%	22.232	12,37%
1. Jänner 1996	66.087	4,30%	42.911	4,33%	23.176	4,25%
1. Jänner 1997	69.639	5,37%	44.723	4,22%	24.916	7,51%
1. Jänner 1998	71.372	2,49%	45.572	1,90%	25.800	3,55%
1. Jänner 1999	75.231	5,41%	47.922	5,16%	27.309	5,85%
1. Jänner 2000	77.839	3,47%	49.274	2,82%	28.565	4,60%

AUFWENDUNGEN UND ERTRÄGE DES AUSGLEICHSTAXFONDS (LAUT BILANZ)
in Mio. öS

Jahr	AUFWENDUNGEN					ERTRÄGE				Eigenkapital
	Transferleistungen	Integrative Betriebe	Sonstige 1) Aufwendungen	Reingewinn	Insgesamt	Vorgeschriebene Ausgleichstaxe	Sonstige 2) Erträge	Reinverlust	Insgesamt	
1991	417,428	121,016	24,209	15,455	578,108	517,232	60,876	-	578,108	517,029
1992	465,923	81,132	20,974	33,924	601,953	519,896	82,057	-	601,953	550,953
1993	469,426	100,554	16,000	57,286	643,266	594,244	49,022	-	643,266	608,239
1994	467,003	161,598	20,342	72,661	721,604	689,232	32,372	-	721,604	680,900
1995	493,682	152,383	20,166	148,706	814,937	723,002	91,935	-	814,937	829,606
1996	561,286	120,060	24,800	88,819	794,965	680,089	114,876	-	794,965	918,425
1997	761,374	124,755	31,090	-	917,219	700,565	193,641	23,013	917,219	895,412
1998	894,665	159,582	34,599	-	1.088,846	748,877	265,922	74,047	1.088,846	821,365
1999	959,403	133,136	25,979	-	1.118,518	631,728	328,204	158,586	1.118,518	662,779

1) z.B.: Abschreibungen, Dotierung von Rücklagen, Verwaltungskostenanteil, Kapitalertragssteuer

2) z.B.: Erträge aus dem ESF, Zinsen, Auflösung von Rückstellungen und Rücklagen

AUFWENDUNGEN UND ERTRÄGE DES NATIONALFONDS (LAUT BILANZ)

in Mio. öS

Jahr	AUFWENDUNGEN					ERTRÄGE							Eigenkapital am Jahresende
	nicht rückzahlbare Geldleistungen		Aufwendungen 1)	Vermögenszugang	Insgesamt	Zinserträge	Erlöse aus Spenden u.ä.	Beiträge des Bundes	Überweisung gem. § 4a KQFG	sonstige Erträge 2)	Vermögensabgang	Insgesamt	
	Zuwendungen	Abgeltung d.erh.UST											
1981	0,191	-	0,006	16,019	16,216	0,400	7,908	7,908	-	-	-	16,216	16,019
1982	1,244	4,466	3,538	8,254	17,502	2,116	3,359	12,027	-	-	-	17,502	24,672
1983	1,831	19,596	3,442	0,213	25,082	1,887	0,152	19,500	-	3,543	-	25,082	24,886
1984	2,037	24,543	3,398	-	29,978	1,776	0,160	24,500	-	3,445	0,097	29,978	24,789
1985	4,735	22,796	1,603	-	29,134	1,646	0,116	21,000	-	3,444	2,928	29,134	21,861
1986	6,016	21,216	4,386	-	31,618	1,355	0,045	24,000	-	1,622	4,596	31,618	17,264
1987	5,679	22,113	0,651	-	28.443	0,905	0,075	18,370	-	4,384	4,705	28,439	12,560
1988	6,401	23,427	0,364	-	30,192	0,529	0,033	23,148	-	0,641	5,841	30,192	6,719
1989	6,120	26,748	0,002	-	32,870	0,266	0,320	26,386	-	0,363	5,535	32,870	1,184
1990	6,906	29,768	0,043	3,448	40,165	0,377	0,020	39,768	-	-	-	40,165	4,632
1991	7,527	31,841	1,679	1,854	42,901	0,594	0,029	40,819	1,417	0,042	-	42,901	6,486
1992	11,909	29,897	0,125	13,314	55,245	1,391	0,010	50,800	1,367	1,677	-	55,245	19,800
1993	14,008	33,828	0,297	8,520	56,653	1,556	0,009	54,000	0,965	0,123	-	56,653	28,320
1994	16,552	36,111	0,686	4,649	57,998	1,492	-	55,600	0,611	0,295	-	57,998	32,969
1995	22,390	35,990	0,695	-	59,074	1,342	-	45,600	0,657	0,684	10,792	59,074	22,178
1996	15,483	43,508	0,168	-	59,158	0,567	0,001	52,980	0,624	0,694	4,292	59,158	17,885
1997	14,130	41,428	0,043	-	55,601	0,406	0,107	41,300	0,810	0,166	12,812	55,601	5,074
1998	15,496	44,410	1,801	1,093	62,800	0,391	0,121	61,166	1,084	0,038	-	62,800	6,167
1999	18,478	47,789	0,018	-	66,284	0,266	0,115	61,000	0,997	1,794	2,112	66,284	4,055

1) incl. Zuführung von Rücklagen und Rückstellungen

2) incl. Auflösung von Rücklagen und Rückstellungen

EINSTELLUNGSPFLICHTIGE DIENSTGEBER UND VORGESCHRIEBENE AUSGLEICHSTAXEN

Vorschreibungs- periode	EINSTELLUNGSPFLICHTIGE DIENSTGEBER					Vorgeschriebene Ausgleichstaxe	
	insgesamt	m i t Beschäftigungspflicht			o h n e Beschäfti- gungspflicht	Betrag in Mio. S	Veränderung zum Vorjahr in %
		insgesamt	davon Beschäftigungspflicht				
			erfüllt	nicht erfüllt			
1992	13.937	12.378	2.224	10.154	1.559	561,843	-
1993	14.149	12.819	2.325	10.494	1.330	644,305	14,68%
1994	14.852	13.430	2.502	10.928	1.422	649,941	0,87%
1995	14.833	13.436	2.617	10.819	1.397	634,349	-2,40%
1996	14.848	13.443	2.770	10.673	1.405	632,890	-0,23%
1997	14.851	13.486	2.859	10.627	1.365	672,399	6,24%
1998	14.910	13.523	2.986	10.537	1.387	666,789	-0,83%

Angelegenheiten behinderter Menschen

Aufwendungen des Ausgleichstaxfonds (lt. Bilanz) für Transferleistungen und Leistungen an Integrative Betriebe (in Mio. öS) 1)

	1996	1997	Veränderung zum Vorjahr in % *	1998	Veränderung zum Vorjahr in % *	1999	Veränderung zum Vorjahr in % *
Transferleistungen							
Individualförderungen							
PKW- Zuschüsse	15.658	13.417	-14%	13.221	-1%	13.369	1%
Lohnkostenzuschüsse	125.358	144.637	16%	154.867	7%	174.846	13%
Ausbildungsbeihilfen	4.342	5.727	32%	5.083	-11%	4.963	-2%
Fahrtkostenzuschüsse für Rollstuhlfahrer	14.376	14.818	3%	15.749	6%	15.927	1%
Technische Arbeitshilfen	5.750	5.128	-11%	5.266	3%	7.199	37%
Zuschüsse zur Existenzgründung	0.150	0.500	233%	1.868	274%	2.109	13%
Zuschüsse zur rollstuhlig- rechten Wohnungsadaptierung	8.772	10.412	19%	10.150	-3%	13.578	34%
Zuschüsse orthopädische, Blinden- und Hörbehelfe	13.496	15.667	16%	16.981	8%	18.685	10%
Sonstige Mobilitätshilfen	2.796	3.416	22%	3.763	10%	5.010	33%
Sonstige Fürsorgemaßnahmen	9.073	11.139	23%	10.816	-3%	11.902	10%
Leistungen aus d.ESF Ziel 1 und 3	55.912	137.489	146%	187.662	36%	223.619	19%
ATF Anteil zu ESF Ziel 1 und 3	33.718	104.186	209%	140.811	35%	169.454	20%
Leistungen aus d.ESF Techn.Hilfe	2.397	2.228	-7%	4.788	115%	4.048	-15%
ATF-Anteil zu ESF Techn.Hilfe	1.582	3.726	136%	6.947	86%	5.874	-15%
Gemeinschaftsinitiativen ESF-Anteil	-	-	-	10.806	-	4.221	-61%
Gemeinschaftsinitiativen ATF-Anteil	-	-	-	12.597	-	5.004	-60%
Summe Individualförderungen	293.380	472.690	61%	601.375	27%	679.808	13%
Prämien							
Prämien (Besch. v. Beh.)	117.775	133.599	13%	123.035	-8%	113.484	-8%
Prämien Werkaufträge	83.243	89.159	7%	106.306	19%	104.824	-1%
Summe Prämien	201.018	222.758	11%	229.343	3%	218.308	-5%
Sonderprogramme	1.380	1.437	4%	2.111	47%	0.984	-54%
Ausbildungseinrichtungen	1.848	2.226	20%	0.463	-79%	2.437	426%
Sonstige Transferleistungen							
Subventionen an Vereine und Verbände	47.341	45.854	-3%	44.254	-3%	40.648	-8%
Überweisung OFG	8.517	8.517	0%	8.630	1%	8.760	2%
Aushilfen OFG	7.802	7.892	1%	8.489	8%	8.278	-2%
Summe Sonstige Transferleistungen	63.660	62.263	-2%	61.373	-1%	57.886	-6%
Transferleistungen insgesamt	561.286	761.374	38%	894.665	18%	959.403	7%
Integrative Betriebe							
Errichtungskosten	5.239	25.000	377%	44.020	76%	0.500	-99%
Behindertenwerkstättenausbau (Darlehen AMS)	20.134	1.098	-95%	-	-	-	-
Einrichtungskosten	0.370	1.077	191%	6.979	548%	0.227	-97%
Jährliche ordentl. Subvention	69.703	93.576	4%	103.716	11%	119.641	15%
Aufwand für Abfertigungen	3.502	3.203	-9%	3.433	7%	3.268	-5%
Sonstige Aufwendungen	1.112	0.801	-28%	1.434	79%	9.500	562%
Summe Geschützte Werkstätten	120.060	124.755	4%	159.582	28%	133.136	-17%
Gesamtsumme	681.346	886.129	30%	1.054.247	19%	1.092.539	4%

1) Abweichungen gegenüber den Statistikwerten, weil bilanzmäßig auch Verbindlichkeiten erfasst sind

* kein Vorzeichen bedeutet +

EINSTELLUNGSPFLICHTIGE DIENSTGEBER, PFLICHTSTELLEN UND BESCHÄFTIGTE BEHINDERTE NACH BUNDESLÄNDERN

VORSCHREIBUNGSPERIODE 1998

Bundesland	Einstellungs- pflichtige Dienstgeber	Pflichtstellen			Beschäftigte Behinderte			Behinderte Dienstgeber
		insgesamt	davon		insgesamt	davon auf die Pflichtzahl anrechenbar		
			besetzt	offen		einfach	doppelt	
Wien	3.312	28.802	19.418	9.384	15.430	11.454	3.976	7
Niederösterreich	2.250	9.644	4.896	4.748	4.150	3.424	726	12
Burgenland	412	1.307	862	445	732	606	126	3
Oberösterreich	2.743	15.261	11.551	3.710	9.698	7.851	1.847	3
Salzburg	1.207	5.155	2.474	2.681	2.086	1.704	382	4
Steiermark	1.848	9.277	7.053	2.224	6.003	4.958	1.045	5
Kärnten	912	3.916	2.989	927	2.602	2.226	376	5
Tirol	1.419	4.421	2.301	2.120	1.904	1.515	389	6
Vorarlberg	807	2.956	1.549	1.407	1.272	1.013	259	12
insgesamt	14.910	80.739	53.093	27.646	43.877	34.751	9.126	57

EINSTELLUNGSPFLICHTIGE DIENSTGEBER, PFLICHTSTELLEN UND BESCHÄFTIGTE BEHINDERTE

Vorschreibungsperiode	Einstellungspflichtige Dienstgeber	PFLICHTSTELLEN			BESCHÄFTIGTE BEHINDERTE			Behinderte Dienstgeber
		insgesamt	d a v o n		insgesamt	davon auf die Pflichtzahl anrechenbar		
			besetzt	offen		einfach	doppelt	
1992	13.937	64.838	38.234	26.604	31.958	25.806	6.152	76
1993	14.149	69.369	40.030	29.339	33.607	27.291	6.316	66
1994	14.852	71.251	42.287	28.964	35.426	28.669	6.757	66
1995	14.833	67.724	40.192	27.532	33.843	27.591	6.252	61
1996	14.848	68.836	41.928	26.908	35.324	28.814	6.510	59
1997	14.851	79.159	51.002	28.157	42.405	33.892	8.513	54
1998	14.910	80.739	53.093	27.646	43.877	34.751	9.126	57

EINSTELLUNGSPFLICHTIGE UND NICHT EINSTELLUNGSPFLICHTIGE DIENSTGEBER MIT PRÄMIEN

Vorschreibungsperiode	DIENSTGEBER MIT PRAMIEN						PRAMIEN	
	Einstellungspflichtige	Nicht Einstellungspflichtige	insgesamt	davon gemäß			Betrag in Mio.öS	Veränderung zum Vorjahr in %
				§ 9a (1)	§ 9a (2)	§ 9a (3)		
1992	3.382	4.813	8.195	5.853	251	2.091	165,898	-
1993	3.214	5.214	8.428	5.924	247	2.257	153,924	-7,22%
1994	3.473	5.486	8.959	6.288	229	2.442	177,390	15,25%
1995	3.651	5.667	9.318	6.522	185	2.611	197,117	11,12%
1996	3.783	6.222	10.005	6.920	201	2.884	203,330	3,15%
1997	3.941	6.697	10.638	7.253	209	3.176	213,360	4,93%
1998	4.102	7.394	11.496	7.705	231	3.560	206,243	-3,34%

Integrative Betriebe

SUBVENTIONSLEISTUNGEN *) NACH BUNDESLÄNDERN IM JAHRE 1999

Integrativer Betrieb	Ausgleichstaxfonds		AMS		LAND		gesamt in S	Durchschnittliche Beschäftigtenzahl		Durchschnittliche Subventionsleistung je Beh. / Monat
	in S	in %	in S	in %	in S	in %		gesamt	davon Behinderte	
Wien	6.982.037	42,1%	1.304.203	7,9%	8.297.080	50,0%	16.583.320	95	73	18.931
St.Pölten	28.254.829	54,3%	9.156.192	17,6%	14.630.129	28,1%	52.041.150	311	255	17.007
Wr.Neustadt	9.822.951	55,4%	3.123.711	17,6%	4.787.455	27,0%	17.734.117	107	90	16.420
Oberösterreich	17.553.878	53,5%	1.731.418	5,3%	13.544.322	41,3%	32.829.618	196	157	17.425
Salzburg	26.338.810	53,5%	2.186.305	4,4%	20.729.046	42,1%	49.254.161	327	255	16.096
Steiermark	29.247.672	44,8%	16.498.989	25,3%	19.590.257	30,0%	65.336.918	308	250	21.779
Kärnten	17.318.352	52,6%	115.000	0,3%	15.461.485	47,0%	32.894.837	194	155	17.685
Tirol	15.957.321	51,4%	7.445.274	24,0%	7.618.448	24,6%	31.021.043	128	114	22.676
Insgesamt	151.475.850	50,9%	41.561.092	14,0%	104.658.222	35,2%	297.695.164	1.666	1.349	18.390

*) Die Subventionen betreffen die Abgeltung der behinderungsbedingten Mehrkosten (incl.ESF-geförderte Qualifizierungsprojekte). In diesen Leistungen sind a.o.Subventionen (z.B. Zuschüsse zu Investitionen,Darlehen,BEinstG-Prämien) nicht enthalten.

Quelle: Jahresabschlüsse der Integrativen Betriebe

Integrative Betriebe

DURCHSCHNITTLICHE BESCHÄFTIGTENZAHL IN DEN JAHREN 1996 BIS 1999

Integrativer Betrieb	1996*)		1997*)		1998*)		1999	
	Beschäftigte		Beschäftigte		Beschäftigte		Beschäftigte	
	gesamt	davon Behinderte	gesamt	davon Behinderte	gesamt	davon Behinderte	gesamt	davon Behinderte
Wien	95	72	91	67	92	68	95	73
St. Pölten	262	203	272	215	275	224	311	255
Wr. Neustadt	93	71	103	81	106	85	107	90
Oberösterreich	141	116	143	115	155	123	196	157
Salzburg	194	167	224	184	262	209	308	250
Steiermark	268	215	286	230	296	242	327	255
Kärnten	141	111	146	114	158	128	194	155
Tirol	123	105	128	109	125	110	128	114
Insgesamt	1.317	1.060	1.393	1.115	1.469	1.189	1.666	1.349

*) exkl. Qualifizierungsprojekte

Quelle: Jahresabschlüsse der Integrativen Betriebe

Krankenanstalten

Entwicklung der systemisierten Betten 1986 - 1999	212
Entwicklung der durchschnittlichen Belagsdauer der Fonds-Krankenanstalten 1994 - 1999	213
Entwicklung der ambulanten Fälle der Fonds-Krankenanstalten 1986 - 1999	214
Personaldaten der Fonds-Krankenanstalten nach Funktionen für 1998	215
Personaldaten der Fonds-Krankenanstalten nach Funktionen für 1999	216
Personaldaten der Nichtfonds-Krankenanstalten nach Funktionen für 1998	217
Personaldaten der Nichtfonds-Krankenanstalten nach Funktionen für 1999	218
Aufgliederung der Gesamtkosten der Fonds-Krankenanstalten für 1998	219
Aufgliederung der Gesamtkosten der Fonds-Krankenanstalten für 1999	220
Aufgliederung der Endkosten der Fonds-Krankenanstalten in Leistungsbereiche für 1998	221
Aufgliederung der Endkosten der Fonds-Krankenanstalten in Leistungsbereiche für 1999	222

Krankenanstalten

Entwicklung der systemisierten Betten 1986 - 1999 sowie nach Bundesländern 1999

Jahr	Fonds-KA ²⁾	systemisierte Betten ¹⁾		Veränderung zum Vorjahr	
		Nichtfonds-KA ³⁾	gesamt	absolut	in %
1986	61.551	21.273	82.824	- 197	- 0,2
1987	60.998	20.934	81.932	- 892	- 1,1
1988	60.043	20.874	80.917	- 1.015	- 1,2
1989	59.728	20.969	80.697	- 220	- 0,3
1990	59.002	20.717	79.719	- 978	- 1,2
1991	58.866	20.653	79.519	- 200	- 0,3
1992	58.227	20.740	78.967	- 552	- 0,7
1993	57.612	19.874	77.486	- 1.481	- 1,9
1994	57.193	20.334	77.527	41	0,1
1995	56.353	20.356	76.709	- 818	- 1,1
1996	55.775	20.477	76.252	- 457	- 0,6
1997	54.874	20.268	75.142	- 1.110	- 1,5
1998	54.389	20.421	74.810	- 332	- 0,4
1999 ⁴⁾	53.470	20.231	73.701	- 1.109	- 1,5

Bundesland	Fonds-KA	systemisierte Betten ¹⁾		Veränderung 1998/99	
		Nichtfonds-KA	gesamt	absolut	in %
Burgenland	1.477	304	1.781	-	0,0
Kärnten	4.243	982	5.225	40	0,8
Niederösterreich	8.522	2.613	11.135	- 69	- 0,6
Oberösterreich	8.954	1.530	10.484	- 182	- 1,7
Salzburg	3.710	1.372	5.082	- 58	- 1,1
Steiermark	8.208	3.553	11.761	- 209	- 1,7
Tirol	4.248	659	4.907	- 84	- 1,7
Vorarlberg	2.115	1.176	3.291	- 42	- 1,3
Wien	11.993	8.042	20.035	- 505	- 2,5
Österreich	53.470	20.231	73.701	- 1.109	- 1,5

1) Anzahl der Betten, die durch sanitätsbehördliche Bewilligung festgelegt sind
(Stand per 31.12. des Erhebungsjahres)

2) Allg. öffentliche Krankenanstalten, privat-gemeinnützige Krankenanstalten u. SKA
mit Öffentlichkeitsrecht die über die neun Landesfonds finanziert werden.

3) Alle Krankenanstalten die nicht über die neun Landesfonds abgerechnet werden
(zB: private KA, Pflegeheime f. chronisch Kranke, Rehabilitationszentren, etc.).

4) Daten 1999: Stand 26.09.2000

Quelle: Krankenanstalten-Statistik bzw. Jahresmeldung

Entwicklung der durchschnittlichen Belagsdauer der Fonds-Krankenanstalten 1994 - 1999 sowie nach Bundesländern 1999

Jahr	durchschnittliche Belagsdauer ¹⁾	Veränderung zum Vorjahr	
		absolut	in %
1994	7,31		
1995	7,20	- 0,11	- 1,5
1996	7,07	- 0,13	- 1,8
1997	6,74	- 0,33	- 4,7
1998	6,58	- 0,16	- 2,4
1999 ²⁾	6,44	- 0,14	- 2,1

Bundesland	durchschnittliche Belagsdauer	Veränderung 1998/99	
		absolut	in %
Burgenland	5,99	- 0,14	- 2,3
Kärnten	6,81	- 0,12	- 1,7
Niederösterreich	6,27	- 0,10	- 1,6
Oberösterreich	6,31	- 0,15	- 2,3
Salzburg	6,06	- 0,14	- 2,3
Steiermark	6,90	- 0,26	- 3,6
Tirol	5,89	- 0,02	- 0,3
Vorarlberg	5,71	- 0,12	- 2,1
Wien	6,82	- 0,12	- 1,7
Österreich	6,44	- 0,14	- 2,1

1) Durchschnittliche Aufenthaltsdauer in Belagstagen der stationären KA-Aufenthalte zwischen 1 und 28 Tagen (exkl. 0-Tagesaufenthalte und Langzeitaufenthalte)

2) Daten 1999: Stand 26.09.2000

Quelle: Diagnosen- u. Leistungsbericht

Entwicklung der ambulanten Fälle der Fonds-Krankenanstalten 1986 - 1999 sowie nach Bundesländern 1999

Jahr	ambulante Fälle ¹⁾	Veränderung zum Vorjahr	
		absolut	in %
1986	3.372.042	151.027	4,7
1987	3.318.029	- 54.013	- 1,6
1988	3.485.839	167.810	5,1
1989	3.635.835	149.996	4,3
1990	3.738.878	103.043	2,8
1991	3.983.085	244.207	6,5
1992	4.282.168	299.083	7,5
1993	4.396.592	114.424	2,7
1994	4.563.679	167.087	3,8
1995	4.666.434	102.755	2,3
1996	4.722.684	56.250	1,2
1997	4.819.238	96.554	2,0
1998	5.067.024	247.786	5,1
1999 ²⁾	5.255.974	188.950	3,7

Bundesland	ambulante Fälle	Veränderung 1998/99	
		absolut	in %
Burgenland	107.354	7.827	7,9
Kärnten	262.425	10.570	4,2
Niederösterreich	835.659	34.245	4,3
Oberösterreich	984.936	87.979	9,8
Salzburg	357.796	13.822	4,0
Steiermark	643.811	- 15.695	- 2,4
Tirol	576.993	24.335	4,4
Vorarlberg	166.820	576	0,3
Wien	1.320.180	25.291	2,0
Österreich	5.255.974	188.950	3,7

1) Anzahl der nichtstationären Patienten je Krankheitsfall, wobei unmittelbar im Anschluss an die ambulante Behandlung am gleichen Tag infolge dieses Krankheitsbildes keine stationäre Aufnahme erfolgt.

2) Daten 1999: Stand 26.09.2000

Quelle: Krankenanstalten-Statistik

Personaldaten der Fonds-Krankenanstalten nach Funktionen für 1998

	Summe Personal ¹⁾	Ärzte	Apotheker, Physiker, Chemiker u. ä.	Hebammen	Krankenpflege- Fachdienst- Personal	Medizinisch- techn. Dienstpersonal	Sanitäts- Hilfsdienst- Personal	Verwaltungs- Personal	Betriebs- Personal	sonstiges Personal
Burgenland	2.060,3	330,7	1,0	28,1	832,4	127,2	211,8	149,5	374,6	5,0
Kärnten	7.481,7	921,9	52,4	82,7	2.404,4	509,6	1.198,0	658,8	1.522,8	131,2
Niederösterreich	14.173,0	1.961,4	51,0	167,9	5.288,9	1.009,9	1.861,4	1.193,2	2.458,8	180,7
Oberösterreich	16.223,3	2.073,8	62,7	169,2	5.850,3	1.140,6	2.037,1	1.319,5	3.406,0	164,2
Salzburg	6.239,8	804,6	44,5	46,9	2.432,5	391,1	733,0	624,1	1.070,4	92,7
Steiermark	14.811,3	2.064,8	103,6	100,0	4.610,2	1.095,5	2.532,7	1.300,3	2.803,6	200,7
Tirol	8.650,9	1.420,2	76,3	75,6	3.277,0	638,7	824,0	923,8	1.286,3	129,2
Vorarlberg	3.449,5	495,4	25,6	38,4	1.334,0	196,7	396,4	282,0	619,5	61,5
Wien	31.805,9	4.759,3	283,6	174,0	10.857,7	2.905,8	2.268,1	2.859,4	6.162,9	1.535,1
Österreich	104.895,7	14.831,9	700,7	882,7	36.887,4	8.015,0	12.062,5	9.310,6	19.704,8	2.500,2

1) Anzahl der Personen, umgerechnet auf Vollzeitbeschäftigung nach Beschäftigungsdauer und Arbeitszeit, welche im Erhebungsjahr in Dienstverwendung der KA stehen.

Quelle: Krankenanstalten-Statistik

Personaldaten der Fonds-Krankenanstalten nach Funktionen für 1999²⁾

	Summe Personal ¹⁾	Ärzte	Apotheker, Physiker, Chemiker u. ä.	Hebammen	Krankenpflege- Fachdienst- Personal	Medizinisch- techn. Dienstpersional	Sanitäts- Hilfsdienst- Personal	Verwaltungs- Personal	Betriebs- Personal	sonstiges Personal
Burgenland	2.092,0	350,1	0,7	28,2	843,8	129,2	212,4	147,5	376,0	4,1
Kärnten	7.569,1	951,6	54,4	81,0	2.438,0	524,3	1.203,6	657,8	1.523,4	135,0
Niederösterreich	14.188,5	2.031,0	52,3	169,7	5.322,9	1.047,9	1.739,8	1.199,9	2.436,4	188,6
Oberösterreich	16.342,9	2.131,9	69,3	175,1	5.888,8	1.165,3	2.006,3	1.360,4	3.375,0	170,9
Salzburg	6.309,0	837,0	45,8	48,9	2.445,1	385,1	714,2	645,0	1.045,7	142,3
Steiermark	15.087,0	2.160,9	108,8	101,5	4.659,0	1.127,4	2.523,7	1.388,8	2.814,7	202,2
Tirol	8.746,4	1.471,1	85,4	82,7	3.322,4	654,2	795,0	943,4	1.243,1	149,1
Vorarlberg	3.473,9	505,8	26,0	41,1	1.346,0	203,0	386,3	294,5	620,0	51,3
Wien	31.820,9	4.809,4	297,6	171,7	11.006,5	2.959,8	2.145,4	2.793,3	6.053,4	1.583,8
Österreich	105.629,6	15.248,7	740,3	899,8	37.272,5	8.196,1	11.726,6	9.430,6	19.487,7	2.627,3

1) Anzahl der Personen, umgerechnet auf Vollzeitbeschäftigung nach Beschäftigungsdauer und Arbeitszeit, welche im Erhebungsjahr in Dienstverwendung der KA stehen.

2) Daten 1999: Stand 06.09.2000

Quelle: Krankenanstalten-Statistik

Personaldaten der Nichtfonds-Krankenanstalten¹⁾ nach Funktionen für 1998

	Summe Personal ²⁾	Ärzte	Apotheker, Physiker, Chemiker u. ä.	Hebammen	Krankenpflege- Fachdienst- Personal	Medizinisch- techn. Dienstpersonal	Sanitäts- Hilfsdienst- Personal	Verwaltungs- Personal	Betriebs- Personal	sonstiges Personal
Burgenland	277	22	0	0	44	26	22	27	132	4
Kärnten	1.129	102	1	5	326	77	274	97	193	55
Niederösterreich	1.836	130	1	0	293	221	219	176	683	113
Oberösterreich	1.818	141	2	2	417	180	243	173	514	146
Salzburg	1.399	154	7	0	391	149	117	154	297	130
Steiermark	3.503	263	2	0	771	330	741	246	775	375
Tirol	701	33	0	4	219	72	77	70	206	20
Vorarlberg	1.083	33	0	9	207	21	454	55	237	70
Wien	8.725	587	10	27	2.727	363	2.094	600	1.557	760
Österreich	20.471	1.465	23	47	5.395	1.439	4.241	1.598	4.594	1.673

1) Alle Krankenanstalten die nicht über die neun Landesfonds abgerechnet werden (zB: private KA, Pflegeheime f. chronisch Kranke, Rehabilitationszentren, etc.).

2) Anzahl der Personen, welche am 31.12. des Erhebungsjahres in Dienstverwendung der Krankenanstalt stehen.

Quelle: Jahresmeldungen

Personaldaten der Nichtfonds-Krankenanstalten¹⁾ nach Funktionen für 1999³⁾

	Summe Personal ²⁾	Ärzte	Apotheker, Physiker, Chemiker u. ä.	Hebammen	Krankenpflege- Fachdienst- Personal	Medizinisch- techn. Dienstpersonal	Sanitäts- Hilfsdienst- Personal	Verwaltungs- Personal	Betriebs- Personal	sonstiges Personal
Burgenland	296	24	0	0	46	31	22	26	141	6
Kärnten	1.114	111	2	5	337	-228	248	100	176	63
Niederösterreich	2.065	146	1	0	350	259	239	204	720	146
Oberösterreich	1.870	145	2	2	437	187	251	173	529	144
Salzburg	1.507	163	7	0	433	171	129	163	320	121
Steiermark	3.512	266	1	0	768	340	732	316	793	296
Tirol	737	37	0	4	237	74	82	76	207	20
Vorarlberg	1.076	33	0	7	236	14	446	49	244	47
Wien	8.651	579	12	26	2.774	374	2.050	638	1.454	744
Österreich	20.828	1.504	25	44	5.618	1.222	4.199	1.745	4.584	1.587

1) Alle Krankenanstalten die nicht über die neun Landesfonds abgerechnet werden (zB: private KA, Pflegeheime f. chronisch Kranke, Rehabilitationszentren, etc.).

2) Anzahl der Personen, welche am 31.12. des Erhebungsjahres in Dienstverwendung der Krankenanstalt stehen.

3) Daten 1999: Stand 26.09.2000

Quelle: Jahresmeldungen

Aufgliederung der Gesamtkosten der Fonds-Krankenanstalten¹⁾ für 1998 (in 1.000 ATS)

	Gesamtkosten	Kosten für Personal	Kosten für med. Ge- und Verbrauchsgüter	Kosten für nichtmed. Ge- u. Verbrauchsgüter	Kosten für med. Fremdleistungen	Kosten für nichtmed. Fremdleistungen	Kosten für Energie	Kosten für Abgaben, Beiträge und sonstiges	Kosten für Abschreibungen
Burgenland	1.779.423	1.090.931	244.109	33.289	32.067	107.594	25.303	146.742	97.389
Kärnten	7.099.041	4.073.193	886.169	161.064	187.715	447.037	87.183	663.065	593.616
Niederösterreich	12.816.468	7.327.173	1.675.935	393.583	122.696	781.135	207.398	1.445.735	862.813
Oberösterreich	14.457.835	7.895.070	1.885.793	393.458	111.253	1.128.508	193.328	1.531.777	1.318.649
Salzburg	5.661.252	3.244.586	717.600	156.587	63.775	390.251	86.696	584.698	437.060
Steiermark	13.466.971	7.504.240	2.073.184	373.235	141.133	931.640	147.228	1.170.502	1.125.810
Tirol	8.375.131	4.724.272	1.079.337	193.366	110.018	448.171	131.377	876.106	812.483
Vorarlberg	3.413.532	2.027.950	404.993	109.207	90.718	189.542	31.593	304.636	254.893
Wien	34.146.922	14.833.674	4.317.780	711.400	324.506	5.049.542	629.442	4.667.266	3.613.311
Österreich	101.236.576	52.721.090	13.284.899	2.525.189	1.183.880	9.473.420	1.539.548	11.392.526	9.116.024

1) Allg. öffentliche Krankenanstalten, privat-gemeinnützige Krankenanstalten u. Sonderkrankenanstalten mit Öffentlichkeitsrecht die über die neun Landestfonds finanziert werden.

Quelle: Krankenanstalten-Kostenrechnung

Aufgliederung der Gesamtkosten der Fonds-Krankenanstalten¹⁾ für 1999²⁾
(in 1.000 ATS)

	Gesamtkosten	Kosten für Personal	Kosten für med. Ge- und Verbrauchsgüter	Kosten für nichtmed. Ge- u. Verbrauchsgüter	Kosten für med. Fremdleistungen	Kosten für nichtmed. Fremdleistungen	Kosten für Energie	Kosten für Abgaben, Beiträge und sonstiges	Kosten für Abschreibungen
Burgenland	1.894.209	1.137.981	270.923	35.062	33.497	127.138	26.132	159.709	103.767
Kärnten	7.327.179	4.273.686	932.103	152.102	185.272	451.256	86.585	620.185	625.989
Niederösterreich	13.269.309	7.610.623	1.824.748	386.005	136.018	801.694	204.075	1.392.956	913.189
Oberösterreich	15.010.244	8.280.224	1.972.229	399.501	121.995	1.065.050	198.826	1.567.204	1.405.215
Salzburg	5.947.178	3.385.376	747.523	157.154	53.977	446.342	79.427	628.889	448.490
Steiermark	14.454.632	8.137.382	2.083.390	417.866	218.980	1.032.783	149.175	1.234.377	1.180.681
Tirol	8.784.234	4.893.927	1.180.807	173.420	99.991	502.687	129.011	965.334	839.058
Vorarlberg	3.538.221	2.087.578	443.698	108.676	95.676	207.664	30.601	330.365	233.962
Wien	35.410.201	15.678.524	4.464.002	736.583	318.824	5.446.915	589.064	4.770.406	3.405.881
Österreich	105.635.407	55.485.302	13.919.424	2.566.370	1.264.230	10.081.528	1.492.897	11.669.425	9.156.232

1) Allg. öffentliche Krankenanstalten, privat-gemeinnützige Krankenanstalten u. Sonderkrankenanstalten mit Öffentlichkeitsrecht die über die neun Landesfonds finanziert werden.

2) Daten 1999: Stand 06.09.2000

Quelle: Krankenanstalten-Kostenrechnung

Aufgliederung der Endkosten¹⁾ der Fonds-Krankenanstalten in Leistungsbereiche für 1998 (in 1.000 ATS)

	Summe Endkosten gesamt	Endkosten des stationären Bereiches		Endkosten des ambulanten Bereiches		Endkosten des sonstigen Bereiches ²⁾	
		absolut	%-Anteil an Summe Endkosten gesamt	absolut	%-Anteil an Summe Endkosten gesamt	absolut	%-Anteil an Summe Endkosten gesamt
Burgenland	1.662.815	1.382.403	83,14	197.115	11,85	83.297	5,01
Kärnten	6.589.248	5.601.385	85,01	594.542	9,02	393.321	5,97
Niederösterreich	11.858.957	9.599.170	80,94	1.225.065	10,33	1.034.723	8,73
Oberösterreich	13.523.213	10.804.076	79,89	1.529.814	11,31	1.189.323	8,79
Salzburg	5.375.186	4.314.748	80,27	526.699	9,80	533.738	9,93
Steiermark	12.012.933	9.396.657	78,22	1.482.419	12,34	1.133.857	9,44
Tirol	7.138.627	5.477.296	76,73	1.120.462	15,70	540.868	7,58
Vorarlberg	3.121.253	2.564.470	82,16	351.677	11,27	205.106	6,57
Wien	30.630.379	21.517.895	70,25	4.138.065	13,51	4.974.420	16,24
Österreich	91.912.611	70.658.099	76,88	11.165.859	12,15	10.088.653	10,98

1) Gesamtkosten abzüglich der Kostenminderungen, wie zB: Kostenersätze für klinischen Mehraufwand gem. § 55 KAG, Erstattungen des Personals für Verpflegung, Unterkunft und Ähnliches (Kostenrückersätze), Erstattungen von Versicherungen aufgrund entstandener Schadensfälle sowie Kostenersätze für Telefonate und Inanspruchnahme sonstiger Einrichtungen der Krankenanstalt durch Patienten.

Keinesfalls dürfen als Kostenminderungen angesetzt werden: Ersätze für Leistungen zur Feststellung des Gesundheitszustandes, zur Vornahme operativer Eingriffe, zur Vorbeugung, Besserung und Heilung von Krankheiten durch Behandlung, zur Entbindung, für ärztliche Betreuung und besondere Pflege von chronisch Kranken, sowie Ersätze für Obduktionen für andere Krankenanstalten.

2) Unter sonstigen Bereich sind sämtliche angefallene Nebenkosten, wie zB: für Schulen, Personalwohnungen, Essen auf Rädern und Ähnliches, enthalten.

Quelle: Krankenanstalten-Kostenrechnung

Aufgliederung der Endkosten¹⁾ der Fonds-Krankenanstalten in Leistungsbereiche für 1999³⁾ (in 1.000 ATS)

	Summe Endkosten gesamt	Endkosten des stationären Bereiches		Endkosten des ambulanten Bereiches		Endkosten des sonstigen Bereiches ²⁾	
		absolut	%-Anteil an Summe Endkosten gesamt	absolut	%-Anteil an Summe Endkosten gesamt	absolut	%-Anteil an Summe Endkosten gesamt
Burgenland	1.770.471	1.465.253	82,76	220.822	12,47	84.397	4,77
Kärnten	6.858.832	5.795.189	84,49	644.996	9,40	418.646	6,10
Niederösterreich	12.311.608	10.038.407	81,54	1.288.951	10,47	984.249	7,99
Oberösterreich	14.056.709	11.227.946	79,88	1.634.736	11,63	1.194.027	8,49
Salzburg	5.590.481	4.454.794	79,69	593.008	10,61	542.679	9,71
Steiermark	12.715.841	9.670.094	76,05	1.746.970	13,74	1.298.777	10,21
Tirol	7.400.144	5.660.314	76,49	1.188.628	16,06	551.202	7,45
Vorarlberg	3.279.555	2.689.720	82,01	370.973	11,31	218.861	6,67
Wien	31.771.726	22.384.784	70,46	4.314.496	13,58	5.072.446	15,97
Österreich	95.755.367	73.386.502	76,64	12.003.580	12,54	10.365.285	10,82

1) Gesamtkosten abzüglich der Kostenminderungen, wie zB: Kostenersätze für klinischen Mehraufwand gem. § 55 KAG, Erstattungen des Personals für Verpflegung, Unterkunft und Ähnliches (Kostenrückersätze), Erstattungen von Versicherungen aufgrund entstandener Schadensfälle sowie Kostenersätze für Telefonate und Inanspruchnahme sonstiger Einrichtungen der Krankenanstalt durch Patienten.

Keinesfalls dürfen als Kostenminderungen angesetzt werden: Ersätze für Leistungen zur Feststellung des Gesundheitszustandes, zur Vornahme operativer Eingriffe, zur Vorbeugung, Besserung und Heilung von Krankheiten durch Behandlung, zur Entbindung, für ärztliche Betreuung und besondere Pflege von chronisch Kranken, sowie Ersätze für Obduktionen für andere Krankenanstalten.

2) Unter sonstigen Bereich sind sämtliche angefallene Nebenkosten, wie zB: für Schulen, Personalwohnungen, Essen auf Rädern und Ähnliches, enthalten.

3) Daten 1999: Stand 06.09.2000

Quelle: Krankenanstalten-Kostenrechnung

Lebensmittelangelegenheiten

Lebensmittelproben und Zahl der Beanstandungen	224
Betriebsrevisionen und Zahl der Verstöße	230

PROBENZAHLEN 1999

(ausgenommen Trinkwasser)

Waren- gruppe	Waren	Proben		Beanstandete Proben						Zusätzliche Informa- tionen für die EU		ausländ. Waren	beanst. ausl. Proben	heanst. Proben in %
		SOLL	IST	ge.-schäd.	verd.	Zusammen- setzung	falsch bez.	LMKV	Anzahl	Verursachungen mikrobiologische	andere			
01 01	Rohes Fleisch frisch oder tiefgekühlt (ausgenommen Wild)		2.006	68	379	8	31	47	556	480	52	173	56	27,7
01 02	Wildbret frisch, tiefgekühlt oder geräuchert		47	1	4	0	2	2	14	5	0	13	14	29,8
01 03	Fleischzubereitungen		846	15	99	13	15	67	220	167	32	64	21	26,0
01 04	Pökel- und Räucherfleisch (ausgenommen Wild)		953	37	133	38	16	73	315	176	27	45	55	33,1
01 05	Würste		5.368	79	477	120	120	266	1.089	513	99	253	35	20,3
01 06	Fleischkonserven		489	4	23	4	31	37	104	20	1	106	0	21,3
01 07	Suppen mit und aus Fleisch sowie Fleischextrakte und Suppen daraus		32	0	1	0	2	4	8	10	9	7	1	25,0
01 08	Naturdärme		6	0	0	0	0	0	1	0	0	3	189	16,7
	Summe	11423	9.747	204	1.116	183	217	496	2.307	1.371	220	664	371	23,7

02 01	Meeresfische frisch oder tiefgekühlt		754	67	81	0	5	27	208	75	90	426	136	27,6
02 02	Meeresfischerzeugnisse		1.469	249	86	0	4	61	406	299	58	696	7	27,6
02 03	Süßwasserfische frisch oder tiefgekühlt		228	8	18	0	0	8	39	19	3	49	9	17,1
02 04	Süßwasserfischerzeugnisse		103	14	4	0	0	2	20	8	1	44	7	19,4
02 05	Schalen-, Krusten- und Weichtiere		163	7	21	0	2	20	47	12	22	97	30	28,8
02 06	Sonstige Tiere und Erzeugnisse daraus (z.B. Seegurken, Fröschschenkel)		24	3	3	0	0	2	8	3	0	17	6	33,3
	Summe	1923	2.741	348	213	0	11	120	728	416	174	1.329	195	26,6

Lebensmittelangelegenheiten

Waren- gruppe	Waren	Proben		Beanstandete Proben						Zusätzliche Informa- tionen für die EU			ausländ. Waren	beanst. ausl. Proben	beanst. Proben in %	
		SOLL	IST	ge-schäd.	verd.	Zusammen- setzung	falsch bez.	L.MKV	Anzahl	Verunreinigungen mikrobiologische	andere					
03 01	Milch		1.422	0	0	0	0	0	0	0	0	0	0	0	0	0,0
03 02	Milcherzeugnisse (ausgenommen Käse und Butter)		964	68	325	3	17	139	589	71	304	71	465	97	61,1	
03 03	Käse		2.027	3	6	5	0	10	36	5	8	18	4	1,8		
03 04	Butter und Butterschmalz		139	82	443	13	70	220	960	89	419	89	718	133	690,6	
	S u m m e	4243	4.552	153	774	21	87	369	1.585	728	168	1.201	234	34,8		

04 01	Geflügel frisch, tiefgekühlt oder geräuchert		1.684	309	133	0	15	76	516	67	469	67	383	95	30,6
04 02	Zubereitungen aus Geflügelfleisch		287	26	29	2	1	11	66	8	62	8	43	10	23,0
04 03	Würste aus Geflügelfleisch		212	3	6	10	15	10	50	2	13	2	17	6	23,6
04 04	Geflügelfleischkonserven		22	0	1	0	3	3	7	0	0	0	6	0	31,8
04 05	Suppen mit und aus Geflügelfleisch sowie Geflügelfleischextrakte und Suppen daraus		11	1	0	0	0	1	3	0	0	1	1	0	27,3
	S u m m e	2804	2.216	339	169	12	34	101	642	544	78	450	111	29,0	

05 01	Fette		239	2	32	0	5	17	54	4	26	19	2	22,6
05 02	Ole		319	1	27	4	12	40	100	1	37	59	12	31,3
05 03	Mayonnaisen und verwandte Erzeugnisse		162	5	7	0	0	5	22	6	0	29	1	13,6
05 04	Feinkostserzeugnisse		609	13	25	1	0	48	110	52	1	41	6	18,1
	S u m m e	1335	1.329	21	91	5	17	110	286	63	64	148	21	21,5

Lebensmittelangelegenheiten

Waren- gruppe	Waren	Proben		Beanstandete Proben							Zusätzliche Informa- tionen für die EU		ausländ. Waren	beanst. ausl. Proben	beanst. Proben in %
		SOLL	IST	ge.-schäd.	verd.	Zusammen- setzung	falsch bez.	LMKV	Anzahl	Verunreinigungen mikrobiologische	andere				
06 01	Getreide		118	3	14	0	1	7	30		13	7	53	19	25,4
06 02	Mahl- und Schälprodukte		328	6	38	1	7	34	102		11	24	124	28	31,1
06 03	Stärke und Stärkeerzeugnisse		22	2	1	0	0	2	5		0	1	6	2	22,7
06 04	Puddingpulver		22	0	4	0	0	4	8		0	1	3	1	36,4
	S u m m e	515	490	11	57	1	8	47	145		24	33	186	50	29,6
07 01	Brot und Kleingebäck		804	16	66	0	15	123	237		50	33	52	22	29,5
07 02	Fein- und Dauerbackwaren		734	6	31	8	6	107	172		20	14	158	20	23,4
07 03	Konditorwaren		377	1	36	4	4	34	103		33	1	38	16	27,3
07 04	Teigwaren		277	2	22	3	6	45	81		24	8	110	31	29,2
07 05	Backtriebmittel (i. S. des Codexkapitels B 9)		16	0	3	0	0	2	7		2	1	4	4	43,8
07 06	Kracker, Knabbergebäck, Salzgebäck...		77	0	1	0	1	8	13		0	1	33	4	16,9
	S u m m e	1893	2.285	25	159	15	32	319	613		129	58	395	97	26,8
08 01	Zucker und Zuckerarten		95	1	7	0	1	4	18		2	6	29	4	18,9
08 02	Honig		430	3	17	5	7	20	65		1	11	92	3	15,1
	S u m m e	952	525	4	24	5	8	24	83		3	17	121	7	15,8
09 01	Speiseeis industrielle Erzeugung		303	0	3	0	0	3	18		19	0	87	4	5,9
09 02	Speiseeis aus gewerblichen Betrieben		1.841	4	25	1	2	9	367		262	3	45	5	19,9
	S u m m e	2209	2.144	4	28	1	2	12	385		281	3	132	9	18,0
10 01	Kakao und Kakaoverzeugnisse		543	11	24	3	2	14	74		10	16	155	21	13,6
10 02	Zuckerwaren		269	1	7	1	7	35	60		2	4	117	32	22,3
	S u m m e	523	812	12	31	4	9	49	134		12	20	272	53	16,5

Waren- gruppe	Waren	Proben		Beanstandete Proben						Zusätzliche Informa- tionen für die EU		ausländ. Waren	beanst. ausl. Proben	beanst. Proben in %		
				SOLL	IST	ge.-schäd.	verd.	Zusammen- setzung	falsch bez.	LMKV	Anzahl				Verunreinigungen	
															mikrobiologische	andere
11 01	Gemüse frisch oder tiefgekühlt, Kartoffel, Hülsenfrüchte		1.744	10	356	17	26	64	519	276	118	362	124	29,8		
11 02	Gemüse-, Kartoffel- und Hülsenfrüchlerzeugnisse		736	8	77	4	9	86	208	48	24	215	61	28,3		
11 03	Obst frisch oder tiefgekühlt		1.122	15	239	6	38	37	368	143	84	579	215	32,8		
11 04	Obsterzeugnisse (Obstkonserven, Konfitüren)		764	40	73	2	20	55	216	60	42	460	114	28,3		
11 05	Pilze		194	3	52	0	1	11	83	39	22	121	57	42,8		
11 06	Pilzerzeugnisse		44	1	2	0	0	4	10	6	0	22	6	22,7		
11 07	Suppen (ausgenommen mit Fleisch oder Geflügelfleisch)		59	8	0	0	0	5	14	2	9	4	2	23,7		
11 08	Nüsse, Erdnüsse in Schale,...		311	17	67	0	1	8	102	24	16	234	80	32,8		
11 09	geriebene oder geröstete Nüsse, Kokossette, Salznüsse,...		645	34	179	0	0	15	246	59	222	529	221	38,1		
	S u m m e	4535	5.619	136	1.045	29	95	285	1.766	657	537	2.526	880	31,4		
12 01	Gewürze, Gewürzextrakte und Würzsoßen		515	18	72	1	6	71	196	17	83	352	141	38,1		
12 02	Speisesenf		44	2	7	0	0	5	15	4	4	8	2	34,1		
	S u m m e	395	559	20	79	1	6	76	211	21	87	360	143	37,7		
13 01	Fruchtsäfte, Obstsirupe und Fruchtkonzentrate		381	1	11	10	11	38	96	10	5	65	16	25,2		
13 02	alkoholfreie Erfrischungsgetränke		387	1	21	5	11	29	76	15	5	58	15	19,6		
	S u m m e	633	768	2	32	15	22	67	172	25	10	123	31	22,4		
14 01	Kaffee und Kaffee-Ersatz		409	0	0	1	0	14	17	1	0	256	4	4,2		
14 02	Tee und teeähnliche Erzeugnisse		651	0	19	3	52	69	160	11	4	283	61	24,6		
	S u m m e	324	1.060	0	19	4	52	83	177	12	4	539	65	16,7		

Lebensmittelangelegenheiten

Waren- gruppe	Waren	Proben		Beanstandete Proben						Zusätzliche Informa- tionen für die EU		ausländ. Waren	beanst. ausl. Proben	beanst. Proben in %	
		SOLL	IST	ge-schäd.	verd.	Zusammen- setzung	falsch bez.	LMKV	Anzahl	Verunreinigungen mikrobiologisch	andere				
15 01	Bier (im Sinne des Codexkapitels B 13 Abs. 7)		203	0	3	0	1	49	61		3	3	27	4	30,0
15 02	Wein, Most und Obstwein		335	1	4	2	0	0	46		2	4	79	5	13,7
15 03	Spirituosen		279	0	2	12	22	60	114		0	1	25	4	40,9
15 04	Alkohohaltige Getränke mit einem Alkoholgehalt von mehr als 1,2 % Vol. und weniger als 15 % Vol.		83	0	1	1	5	9	20		2	0	35	5	24,1
	S u m m e	1333	900	1	10	15	28	118	241		7	8	166	18	26,8
16 01	Tafelwasser(Quell-, Mineralwasser)		293	0	38	2	13	12	78		23	15	34	5	26,6
16 02	Sodawasser		85	0	7	0	3	4	16		5	3	0	0	18,8
16 03	Eiswürfel		161	0	15	0	0	0	34		30	0	2	0	21,1
	S u m m e	463	539	0	60	2	16	16	128		58	18	36	5	23,7
17 01	Essig		135	0	7	16	17	9	47		5	4	35	8	34,8
17 02	Speisesalz		35	0	1	0	1	5	17		0	1	12	3	48,6
17 03	Zusatzstoffe		77	1	0	0	5	3	16		1	1	32	4	20,8
	S u m m e	341	247	1	8	16	23	17	80		6	6	79	15	32,4
18 01	Diätetische Lebensmittel (ausgenommen Kindernährmittel)		214	0	2	0	19	14	68		0	0	86	25	31,8
18 02	Kindernährmittel		264	2	7	1	16	21	67		3	4	49	24	25,4
18 03	Verzehrprodukte		559	1	13	2	97	80	285		12	1	185	84	51,0
	S u m m e	883	1.037	3	22	3	132	115	420		15	5	320	133	40,5
19 01	Kosmetische Mittel		931	5	15	7	102	33	302		14	0	406	133	32,4
	S u m m e	936	931	5	15	7	102	33	302		14	0	406	133	32,4

Waren- gruppe	Waren	Proben		Beanstandete Proben						Zusätzliche Informa- tionen für die EU		ausländ. Waren	beanst. ausl. Proben	beanst. Proben in %		
				SOLL	IST	gc.-schäd.	verd.	Zusammen- setzung	falsch bez.	LMKV	Anzahl				Verunreinigungen	
															mikrobiologische	andere
2001	Gebrauchsgegenstände (ausgenommen Spielwaren)		457	40	3	9	8	4	231	38	99	178	94	50,5		
2002	Spielwaren		541	5	0	15	0	23	258	2	2	410	202	47,7		
2003	Arbeitsgüter aus der Lebensmittelerzeugung		414	186	3	0	0	0	352	66	142	114	105	85,0		
	Summe	775	1.412	231	6	24	8	27	841	106	243	702	401	59,6		
2101	Lebensmittel aus "biologischem" Landbau, Rohprodukte pflanzlicher Herkunft		195	2	6	2	2	24	50	5	2	27	6	25,6		
2102	Lebensmittel aus "biologischem" Landbau, Rohprodukte tierischer Herkunft		65	0	2	0	7	4	19	4	0	3	2	29,2		
2103	Lebensmittel aus "biologischem" Landbau, Folgeprodukte *)		216	2	7	1	4	26	48	5	3	22	1	22,2		
	Summe	516	476	4	15	3	13	54	117	14	5	52	9	24,6		
2201	Fertiggerichte sterilisiert oder tiefgekühlt		593	8	21	3	3	55	119	23	3	108	14	20,1		
2202	Zubereitungen aus der Gemeinschaftsverpflegung, dem Gastgewerbe und dem Handel		2.041	53	207	6	5	57	408	253	42	192	31	20,0		
	Summe	3135	2.634	61	228	9	8	112	527	276	45	300	45	20,0		
2301	Eier		670	15	15	0	5	17	57	19	4	20	4	8,5		
2302	Eipräparate		88	2	1	0	0	0	8	6	0	7	1	9,1		
	Summe	911	758	17	16	0	5	17	65	25	4	27	5	8,6		
	GESAMTSUMME	43.000	43.781	1.602	4.217	375	935	2.667	11.955	4.807	1.807	10.534	3.031	27,3		

*) Fertigprodukte und Zubereitungen, Bio-Kindernährmittel sind der Gruppe 18 2 zuzuordnen

REVISIONEN 1999 BEZOGEN AUF DIE ART DER BETRIEBE

Betriebs- gruppe	Art der Betriebe	Zahl der Betriebe	Zahl der Kon- trollbesuche	Zahl der kon- trollierten Betriebe	VERSTOSSE					
					Zahl der Betriebe mit Verstößen	Hygiene (HACCP, Ausbildung)	Hygiene allgemein	Zusammen- setzung	LMKV falsch bez.	Andere
01 01	Fleischereien und Fleischselcher	2617	3512	2094	387	14	244	106	208	393
01 02	Wildbretausschrotter.-händler	84	55	32	5	0	1	0	1	2
01 03	Fleisch- und Wurstfabriken	91	186	86	13	0	5	4	2	4
01 04	Fleischkonservenfabriken	7	19	5	2	0	0	1	2	0
01 05	Trockensuppen- und Fleisch- extraktehersteller	5	7	3	0	0	0	0	0	0
01 06	Fleisch-, Wurst- und Innereingroßhändler	177	203	98	16	0	5	0	9	2
01 07	Fleisch- und Wurstverkaufsstellen	2705	3662	2367	315	26	177	20	134	163
01 08	Nicht ortsfeste Verkaufsstände von Wurst und Fleischwaren	1676	2153	1402	332	0	269	17	44	100
01 09	Direktivvermarktung von Fleisch, Fleisch- und Wurstwaren aus landwirtschaftlicher Herstellung (auch Landparteiplätze)	1618	6016	1322	197	0	141	9	26	80
01 10	Daringsgroßhändler	31	26	13	1	0	2	0	0	0
	S u m m e	9.011	15.839	7.422	1.268	40	844	157	426	744
02 01	Fischmarinadenhersteller	9	11	6	1	0	0	0	2	0
02 02	Fischgroßhändler	63	171	57	9	0	3	0	11	15
02 03	Fischeinzelhändler	247	362	194	39	0	19	0	2	35
	S u m m e	319	544	257	49	0	22	0	15	50
03 01	Molkereien	71	357	69	12	0	2	3	15	10
03 02	Käsereien	208	290	178	24	0	15	0	4	5
03 03	Molkereiproduktengroßhändler	82	156	65	9	0	3	0	12	13
03 04	Milcherzeuger	51021	3030	1318	95	0	55	5	1	36
	S u m m e	51382	3833	1630	140	0	75	8	32	64
04 01	Geflügelfleischhersteller	56	89	41	7	0	0	0	0	13
04 02	Eier-, Geflügelfleischgroßhändler	227	284	161	11	0	7	0	4	58
04 03	Eier-, Geflügelfleischeinzelhändler	419	446	286	46	0	34	3	9	40
04 04	Eiproduktehersteller i. S. der V BGBl.Nr. 527/96	11	20	10	2	0	1	0	0	1
	S u m m e	713	839	498	66	0	42	3	13	112

Betriebs- gruppe	Art der Betriebe	Zahl der Betriebe	Zahl der Kon- trollbesuche	Zahl der kon- trollierten Betriebe	VERSTOSSE					
					Zahl der Betriebe mit Verstößen	Hygiene (HACCP, Ausbildung)	Hygiene allgemein	Zusammen- setzung	LMKV falsch bez.	Andere
05 01	Speiseölhersteller u. -abfüller, Ölmühlen	93	58	51	7	0	0	3	6	6
05 02	Margarinefabriken	2	4	2	0	0	0	0	0	0
05 03	Speiseöl- und Pflanzenfettgroßhändler	15	16	9	0	0	0	0	0	0
05 04	Mayonnaisenhersteller	14	19	9	4	0	1	2	5	0
05 05	Gabelbissenhersteller	8	23	7	3	0	1	0	2	0
	S u m m e	132	120	78	14	0	2	5	13	6
06 01	Mühlen	183	122	119	11	1	0	0	12	4
06 02	Getreide- u. Mahlproduktengroßhändler	33	45	24	0	0	0	0	0	0
06 03	Stärkeerzeuger	4	4	2	0	0	0	0	0	0
	S u m m e	220	171	145	11	1	0	0	12	4
07 01	Brot- und Backwarenfabriken	37	63	29	5	0	0	0	6	3
07 02	Teigwarenfabriken	37	58	34	0	0	0	0	0	0
07 03	Bäckereien	2883	2932	2428	308	4	219	10	86	91
07 04	Konditoreien	1343	1362	1052	98	0	56	3	23	43
	S u m m e	4300	4415	3543	411	4	275	13	115	137
08 01	Zuckerfabriken	3	1	1	0	0	0	0	0	0
08 02	Honigabfüller, -großhändler, Imker	581	377	330	25	0	0	3	6	15
	S u m m e	584	378	331	25	0	0	3	6	15
09 01	Industrielle Speiseeishersteller	5	6	1	0	0	0	0	0	1
09 02	Gewerbliche Speiseeishersteller	816	820	577	139	2	56	2	1	133
09 03	Ortsfeste und nicht ortsfeste Speiseeis- verkaufsstellen (unverpacktes Eis)	983	565	535	29	0	15	0	0	15
	S u m m e	1804	1391	1113	168	2	71	2	1	149
10 01	Schokoladefabriken	18	31	19	1	0	0	0	0	0
10 02	Zuckerwarenfabriken	9	10	4	2	0	1	0	5	0
10 03	Schokolade- und Zuckerwarengroßhändler	55	84	32	5	0	0	0	8	6
	S u m m e	82	125	55	8	0	1	0	13	6

Lebensmittelangelegenheiten

VERSTOSSE										
Betriebs- gruppe	Art der Betriebe	Zahl der Betriebe	Zahl der Kon- trollbesuche	Zahl der kon- trollierten Betriebe	Zahl der Betriebe mit Verstößen	Hygiene (HACCP, Ausbildung)	Hygiene allgemein	Zusammen- setzung	LMKV falsch bez.	Andere
11 01	Landwirtschaftliche Produzenten von Obst und Gemüse (Direktverkauf)	3878	1351	1176	83	0	36	5	48	39
11 02	Gemüse-, Obst- und Pilzgroßhändler	423	2568	377	68	0	5	8	19	66
11 03	Gemüse- und Obsteinzelhändler	1099	1411	752	109	0	30	1	17	92
11 04	Obstverarbeiter	103	98	71	7	0	3	0	2	10
11 05	Gemüseverarbeiter	106	115	82	12	0	9	0	1	12
11 06	Pilzverarbeiter	11	9	6	0	0	0	0	0	0
	S u m m e	5620	5552	2464	279	0	83	14	87	219
12 01	Gewürzmühen	9	15	10	0	0	0	0	0	0
12 02	Gewürzgroßhändler	30	31	20	0	0	0	0	0	0
12 03	Senfhersteller	9	11	8	0	0	0	0	0	0
	S u m m e	48	57	38	0		0	0	0	0
13 01	Hersteller alkoholfreier Getränke	140	143	100	18	0	4	0	15	8
	S u m m e	140	143	100	18	0	4	0	15	8
14 01	Kaffeeröstereien, Hersteller von Kaffee-Ersatz	48	87	42	3	0	0	0	6	1
14 02	Teeabpacker	47	45	34	6	0	0	0	12	1
	S u m m e	95	132	76	9	0	0	0	18	2
15 01	Brauereien	83	103	73	13	0	2	1	18	6
15 02	Weinhändler	751	222	191	1	0	0	0	2	1
15 03	Spirituosenhersteller	371	213	197	42	0	4	6	38	17
	S u m m e	1205	538	461	56	0	6	7	58	24
16 01	Sodawasserhersteller	65	78	53	4	0	0	0	3	1
16 02	Mineralwasserabfüller	35	71	25	12	0	1	0	4	8
	S u m m e	100	149	78	16	0	1	0	7	9

VERSTOSSE										
Betriebs- gruppe	Art der Betriebe	Zahl der Betriebe	Zahl der Kon- trollbesuche	Zahl der kon- trollierten Betriebe	Zahl der Betriebe mit Verstößen	Hygiene (HACCP, Ausbildung)	Hygiene allgemein	Zusammen- setzung	LMKV falsch bez.	Andere
17 01	Essig- und Essigsäurehersteller	17	19	12	2	0	0	0	1	0
17 02	Backhilfsmittelhersteller	11	15	9	0	0	0	0	0	0
17 03	Salinen	1	1	1	1	0	0	0	1	0
17 04	Nitritpökelsalzhersteller	3	8	3	0	0	0	0	0	0
17 05	Aromen- und Essenzenhersteller	18	7	6	0	0	0	0	0	0
	S u m m e	50	50	31	3	0	0	0	2	0
18 01	Hersteller von diätetischen Lebensmitteln und Kindernahrung	42	30	17	9	0	3	1	18	10
18 02	Großhändler mit diätetischen Lebensmitteln und Kindernahrung	70	80	52	7	0	0	0	12	8
18 03	Reformwarenhändler	398	395	263	67	0	6	0	76	62
	S u m m e	510	505	332	83	0	9	1	106	80
19 01	Hersteller von kosmetischen Mitteln	142	106	66	17	0	0	1	13	11
19 02	Großhändler mit kosmetischen Mitteln	237	192	90	9	0	0	1	3	10
19 03	Drogerien, Parfümerien	2473	1741	1146	81	1	1	4	68	71
19 04	Friseure, Kosmetiksalons	3933	791	550	2	0	0	0	2	0
19 05	öffentliche Apotheken	990	452	341	10	0	0	1	7	16
	S u m m e	7775	3282	2193	119	1	1	7	93	108
20 01	Hersteller von Gebrauchsgegenständen	84	52	30	2	0	0	0	0	2
20 02	Großhändler mit Gebrauchsgegenständen	196	232	127	23	0	1	3	2	14
20 03	Einzelhändler mit Gebrauchsgegenständen	1844	1134	731	79	0	2	8	7	124
	S u m m e	2124	1418	888	104	0	3	11	9	140

Betriebs- gruppe	Art der Betriebe	Zahl der Betriebe	Zahl der Kon- trollbesuche	Zahl der kon- trollierten Betriebe	VERSTOSSE					
					Zahl der Betriebe mit Verstößen	Hygiene (HACCP, Ausbildung))	Hygiene allgemein	Zusammen- setzung	LMKV falsch bez.	Andere
21 01	Unternehmen im Sinne des Artikels 4 der Verordnung (EWG) Nr. 2092/91 *)	10355	1226	1182	50	0	5	1	25	18
	S u m m e	10355	1226	1182	50	0	5	1	25	18
22 01	Speisenproduzierende Einrichtungen der Gemeinschaftsverpflegung	3333	2925	2265	229	2	209	0	13	79
22 02	Speisenverteilende Einrichtungen der Gemeinschaftsverpflegung	2142	1555	1338	83	0	81	0	1	13
22 03	Frühstückspensionen mit Konzession nach derGWO	7449	911	852	27	0	15	0	0	21
22 04	Gastgewerbebetriebe einschließlich Buschenschänken mit Konzession nach derGWO	48861	41512	31023	4994	20	3558	46	242	2649
22 05	Buschenschänken ohne Konzession nach derGWO	3149	959	872	62	0	47	2	10	23
	S u m m e	64934	47862	36350	5395	22	3910	48	266	2785
23 01	Lager- und Kühlhäuser (auch Lagerhaltung der Spediteure)	463	351	291	21	0	1	3	15	28
	S u m m e	463	351	291	21	0	1	3	15	28
24 01	Lebensmittelgroßhändler	704	1404	601	155	3	21	14	207	257
24 02	Lebensmitteleinzelhändler	15351	20437	13226	2727	4	1034	114	1693	2569
24 03	Getränkegroßhändler	432	310	262	27	0	3	6	9	7
	S u m m e	16487	22151	14089	2909	7	1058	134	1909	2833
25 01	Nicht ortsfeste Verkaufsstände (aus- genommen für Wurst- und Fleischwaren) einschließlich Landparteienplätze	5984	41308	5628	667	5	450	17	154	262
	S u m m e	5984	41308	5628	667	5	450	17	154	262
26 01	Sonstige Betriebe	2132	2666	1761	266	4	91	4	56	99
	S u m m e	2132	2666	1761	266	4	91	4	56	99
	GESAMTSUMME	186569	155045	81034	12155	86	6954	438	3466	7902