



**Der
Rechnungshof**

Unabhängig. Objektiv. Wirksam.

III-126 der Beilagen zu den Stenographischen Protokollen des Nationalrates XXIV. GP

Bundesrechnungsabschluss für das Jahr 2009

1. Teil

**Voranschlagsvergleichsrechnung
Stand 31. März 2010**

Auskünfte

Rechnungshof

1031 Wien, Dampfschiffstraße 2

Telefon (00 43 1) 711 71 - 8520

Fax (00 43 1) 712 49 17

E-Mail presse@rechnungshof.gv.at

Impressum

Herausgeber: Rechnungshof
1031 Wien, Dampfschiffstraße 2
<http://www.rechnungshof.gv.at>

Redaktion und Grafik: Rechnungshof

Druck: Druckerei des BMF

Herausgegeben: Wien, im April 2010

Bericht zum Bundesrechnungsabschluss Republik Österreich

Bundesrechnungsabschluss für das Jahr 2009

1. Teil

Voranschlagsvergleichsrechnung Stand 31. März 2010

Der Präsident des Rechnungshofes
Dr. Josef Moser

Wien, im April 2010



Inhalt

Inhaltsverzeichnis

KURZFASSUNG	1
1. ALLGEMEINE BEMERKUNGEN	31
1.1. Rechtsgrundlage und Inhalt des Berichts	31
1.2. Zusammenfassung der Neuerungen der ersten Etappe der Haushaltsrechtsreform	32
1.2.1 Brutto-/Nettodarstellung	34
1.2.2 Finanzrahmen	34
1.2.3 Das neue Rücklagensystem	35
2. DER BUNDESHAUSHALT IM JAHR 2009	37
2.1. Gesetzliche Grundlagen	37
2.2. Wirtschaftliche Rahmenbedingungen bei der Budgeterstellung	37
2.3. Der Voranschlag im Jahr 2009	39
2.4. Der Bundeshaushalt im Jahr 2009	40
2.5. Bedeutende Entwicklungen im Bundeshaushalt 2009	42
2.5.1 Fiskalische Wirkungen der Finanzkrise	42
2.5.2 Entwicklung der Abgaben	45
2.5.3 Bundesbeitrag zur Pensionsversicherung	47
2.5.4 Gebarung der Arbeitsmarktpolitik	48
2.6. Der Finanzrahmen des Bundes	50
2.6.1 Finanzrahmen 2009 bis 2012 und 2010 bis 2013	50
2.6.2 Die Anwendung des Bundesfinanzrahmengesetzes im Finanzjahr 2009	52
2.6.3 Wirtschaftliche Rahmenbedingungen für die Finanzrahmen 2009 bis 2012 und 2010 bis 2013	56
2.7. Auswirkungen der Budgetgebarung 2009 auf die Ziele der Haushaltsführung	58
2.7.1 Rechtlicher Rahmen	58
2.7.2 Wachstum	58

Inhalt

2.7.3	Stabiler Geldwert _____	60
2.7.4	Beschäftigungsstand _____	61
2.7.5	Außenwirtschaftliches Gleichgewicht _____	62
2.7.6	Nachhaltigkeit der Haushaltsführung _____	64
2.8.	Finanzierung des Bundeshaushalts und Bundeshaftungen _____	65
2.8.1	Stand der vorläufigen gesamten Bundesschulden _____	65
2.8.2	Zinsen _____	66
2.8.3	Haftungen _____	67
2.9.	Der Bundeshaushalt im Rahmen der wirtschaftspolitischen Verpflichtungen auf EU-Ebene _____	68
2.9.1	Wirtschafts- und Währungsunion _____	68
2.9.2	Die Entwicklung der Maastricht-Kriterien _____	68
2.9.3	Das Stabilitätsprogramm _____	74
2.9.4	Der österreichische Stabilitätspakt _____	76
3.	VORANSCHLAGSVERGLEICHSRECHNUNG _____	79
3.1.	Gesamtergebnis der voranschlagswirksamen Verrechnung _____	79
3.1.1	Zeitliche Zuordnung _____	79
3.1.2	Hauptergebnisse der Gebarung im Vergleich zum Voranschlag _____	79
3.1.3	Voranschlagsabweichungen _____	80
3.2.	Vorjahresvergleich und Entwicklung der Einnahmen und Ausgaben ____	85
3.2.1	Vorjahresvergleich der Einnahmen und Ausgaben _____	85
3.2.2	Entwicklung der Einnahmen und Ausgaben nach Untergliederungen dargestellt _____	87
3.2.3	Entwicklung der Einnahmen und Ausgaben nach Aufgabenbereichen gegliedert _____	90
3.3.	Haushaltsrücklagen _____	93
3.4.	Finanzielle Auswirkungen auf künftige Finanzjahre _____	95
3.4.1	Vorberechtigungen und Vorbelastungen _____	95
3.4.2	Verpflichtungen zu Lasten künftiger Finanzjahre _____	96
3.4.3	Schulden _____	96
3.4.4	Berechtigungen zu Gunsten künftiger Finanzjahre _____	97



Inhalt

3.4.5	Forderungen _____	97
3.5.	Erläuterungen der Abweichungen vom Bundesvoranschlag in der Voranschlagsvergleichsrechnung _____	98
3.5.1	Erklärung der Darstellung der ansatzweisen Erläuterungen _____	98
3.5.2	Ansatzweise Erläuterungen der Voranschlagsabweichungen _____	99
	Rubrik 0,1: Recht und Sicherheit _____	101
	Rubrik 2: Arbeit, Soziales, Gesundheit und Familie _____	108
	Rubrik 3: Bildung, Forschung, Kunst und Kultur _____	114
	Rubrik 4: Wirtschaft, Infrastruktur und Umwelt _____	117
	Rubrik 5: Kassa und Zinsen _____	121

ZAHLENTEIL: BUNDESRECHNUNGSABSCHLUSS FÜR DAS JAHR 2009

1. TEIL VORANSCHLAGSVERGLEICHSRECHNUNG STAND 31. MÄRZ 2010

A VORANSCHLAGSWIRKSAME VERRECHNUNG

1.	BUNDESFINANZRAHMEN	
A.1.1	Ausnutzung des Finanzrahmens 2009 _____	134
A.1.2	Bundesfinanzrahmengesetz 2010 - 2013 _____	136
2.	VORANSCHLAGSVERGLEICHSRECHNUNG IN DER GLIEDERUNG DES BUNDESVORANSCHLAGES 2009	
A.2.1	Gesamtergebnis der Voranschlagsvergleichsrechnung _____	139
A.2.2	Zusammenfassung der Voranschlagsvergleichsrechnung nach Rubriken und Untergliederungen _____	140
A.2.3	Voranschlagsvergleichsrechnung in der Gliederung des Bundesvoranschlages _____	142
	Untergliederung (Ausgaben/Einnahmen)	
	01 Präsidentschaftskanzlei _____	142/207
	02 Bundesgesetzgebung _____	143/208
	03 Verfassungsgerichtshof _____	144/209
	04 Verwaltungsgerichtshof _____	145/210
	05 Volksanwaltschaft _____	146/211
	06 Rechnungshof _____	147/212

Inhalt

	10 Bundeskanzleramt _____	148/213
	11 Inneres _____	151/215
	12 Äußeres _____	155/218
	13 Justiz _____	157/219
	14 Militärische Angelegenheiten und Sport _____	159/220
	15 Finanzverwaltung _____	162/222
	16 Öffentliche Abgaben _____	164/224
	20 Arbeit _____	165/226
	21 Soziales und Konsumentenschutz _____	166/227
	22 Sozialversicherung _____	169/228
	23 Pensionen _____	170/229
	24 Gesundheit _____	171/230
	25 Familie und Jugend _____	174/231
	30 Unterricht _____	176/232
	31 Wissenschaft und Forschung _____	181/235
	32 Kunst und Kultur _____	184/237
	33 Wirtschaft (Forschung) _____	185/238
	34 Verkehr, Innovation und Technologie (Forschung) _____	186/239
	40 Wirtschaft _____	187/240
	41 Verkehr, Innovation und Technologie _____	190/242
	42 Land, Forst- und Wasserwirtschaft _____	194/244
	43 Umwelt _____	199/247
	44 Finanzausgleich _____	201/248
	45 Bundesvermögen _____	202/249
	46 Finanzmarktstabilität _____	204/252
	51 Kassenverwaltung _____	205/253
	58 Finanzierungen, Währungstauschverträge _____	206/255
A.2.4	Gesamtergebnis der Voranschlagsvergleichsrechnung _____	256
A.2.5	Voranschlagsvergleichsrechnung in der Gliederung des Bundesvoranschlages _____	257
	Untergliederung (Ausgaben/Einnahmen)	
	10 Bundeskanzleramt _____	257/265
	14 Militärische Angelegenheiten und Sport _____	258/266



Inhalt

15 Finanzverwaltung _____	259/267
20 Arbeit _____	260/268
31 Wissenschaft und Forschung _____	261/269
32 Kunst _____	262/270
40 Wirtschaft _____	263/271
41 Verkehr, Innovation und Technologie _____	264/272
3. ÜBERSICHTEN ZUR VORANSCHLAGSVERGLEICHSRECHNUNG	
A.3.1.1 Übersicht über die Ausgaben getrennt nach gesetzlichen Verpflichtungen und Ermessensausgaben _____	273
A.3.1.2 Übersicht über die Ausgaben getrennt nach Personal- und Sachausgaben _____	274
A.3.1.3 Übersicht über die Sachausgaben getrennt nach erfolgswirksamen Ausgaben und bestandswirksamen Ausgaben _____	275
A.3.1.4 Übersicht über die Sachausgaben (Zahlungen) getrennt nach Gebarungsgruppen _____	276
A.3.2.1 Übersicht über die Einnahmen getrennt nach erfolgswirksamen Einnahmen und bestandswirksamen Einnahmen _____	277
A.3.2.2 Übersicht über die Einnahmen getrennt nach zweckgebundenen Einnahmen und sonstigen Einnahmen _____	278
A.3.3.1.1 Übersicht über die Ausgaben (Zahlungen) gegliedert nach Aufgabenbereichen _____	279
A.3.3.1.2 Übersicht über die Einnahmen (Zahlungen) gegliedert nach Aufgabenbereichen _____	280
A.3.3.2 Übersicht über die Sachausgaben (Zahlungen) gegliedert nach Gebarungsgruppen und Aufgabenbereichen _____	281
A.3.4.1.1 Übersicht über die Verpflichtungen _____	282
A.3.4.1.2 Übersicht über die Verpflichtungen zu Lasten künftiger Finanzjahre getrennt nach Finanzjahren _____	283
A.3.4.2.1 Übersicht über die Schulden _____	284
A.3.4.2.2 Übersicht über die nichtfälligen Schulden getrennt nach Finanzjahren _____	285
A.3.4.3.1 Übersicht über die Berechtigungen _____	286
A.3.4.3.2 Übersicht über die Berechtigungen zugunsten künftiger Finanzjahre getrennt nach Finanzjahren _____	287

Inhalt

A.3.4.4.1	Übersicht über die Forderungen _____	288
A.3.4.4.2	Übersicht über die nichtfälligen Forderungen getrennt nach Finanzjahren _____	289
4.	NACHWEISE ÜBER DIE ABSCHREIBUNGEN VON FORDERUNGEN	
A.4.1	Nachweis über die Abschreibungen von Forderungen _____	291
5.	NACHWEISE ÜBER DIE HAUSHALTSRÜCKLAGEN	
A.5.1	Nachweis über die Untergliederungs-Rücklagen (Summenübersicht) _____	293
A.5.2	Nachweis über die variablen Ausgaben-Rücklagen (Summenübersicht) _____	298
A.5.3	Nachweis über die EU-Einnahmen-Rücklagen _____	299
A.5.4	Nachweis über die zweckgebundenen Einnahmen-Rücklagen (Summenübersicht) _____	301
A.5.5	Nachweis über die Flexibilisierungs-Rücklagen _____	303
C	FINANZIERUNG DES BUNDESHAUSHALTS; RECHTSTRÄGERFINANZIERUNG; BUNDESHAFTUNGEN	
1.	FINANZIERUNG DES BUNDESHAUSHALTS	
C.1.1	Untergliederung 51 und 58 – Übersicht über den Nettoaufwand (Voranschlagsvergleichsrechnung) _____	305
C.1.2	Untergliederung 51 und 58 – Übersicht über den Nettoaufwand (Zahlungen) _____	306
C.1.3	Untergliederung 51 und 58 – Übersicht über den Nettoaufwand in künftigen Jahren (Schulden und Forderungen, Verpflichtungen und Berechtigungen) _____	307
C.2.1	Voranschlagsvergleichsrechnung, Allgemeiner Haushalt _____	309
C.2.2	Voranschlagsvergleichsrechnung, Ausgleichshaushalt _____	313
C.6.1	Übersicht über die Finanzschulden _____	317
C.6.2	Übersicht über die Schulden aus Währungstauschverträgen _____	328
C.6.3	Übersicht über die Forderungen aus Währungstauschverträgen _____	331
C.7.1.1	Übersicht über die Entwicklung der Finanzschuld im Jahr 2009 _____	336



Inhalt

C.7.1.2	Übersicht über die Entwicklung der Finanzschuld in fremder Währung im Jahr 2009 _____	338
C.7.1.3	Übersicht über die Entwicklung der Finanzschuld in der jeweiligen Fremdwährung im Jahr 2009 _____	342
C.7.2.1	Übersicht über die Entwicklung der Schulden aus Währungstauschverträgen im Jahr 2009 _____	346
C.7.2.2	Übersicht über die Entwicklung der Schulden aus Währungstauschverträgen in fremder Währung im Jahr 2009 _____	348
C.7.2.3	Übersicht über die Entwicklung der Schulden aus Währungstausch- verträgen in der jeweiligen Fremdwährung im Jahr 2009 _____	350
C.7.3.1	Übersicht über die Entwicklung der Forderungen aus Währungstauschverträgen im Jahr 2009 _____	352
C.7.3.2	Übersicht über die Entwicklung der Forderungen aus Währungstauschverträgen in fremder Währung im Jahr 2009 _____	354
C.7.3.3	Übersicht über die Entwicklung der Forderungen aus Währungstausch- verträgen in der jeweiligen Fremdwährung im Jahr 2009 _____	358
2.	RECHTSTRÄGERFINANZIERUNG	
RT.C.1.1	Übersicht über den Nettoaufwand _____	363
RT.C.1.2	Übersicht über den Nettoaufwand (Zahlungen) _____	364
RT.C.1.3	Übersicht über den Nettoaufwand in künftigen Jahren (Schulden und Forderungen, Verpflichtungen und Berechtigungen) _____	365
RT.C.2.1	Voranschlagsvergleichsrechnung, Allgemeiner Haushalt _____	367
RT.C.2.2	Voranschlagsvergleichsrechnung, Ausgleichshaushalt _____	369
RT.C.6.1	Übersicht über die Rechtsträgerschulden _____	371
RT.C.6.2	Übersicht über die Forderungen an Rechtsträger _____	373
RT.C.6.3	Übersicht über die Schulden aus Währungstauschverträgen _____	375
RT.C.6.4	Übersicht über die Forderungen aus Währungstauschverträgen _____	377
RT.C.7.1.1	Übersicht über die Entwicklung der RT-Schuld im Jahr 2009 _____	380
RT.C.7.1.2	Übersicht über die Entwicklung der RT-Schuld in fremder Währung im Jahr 2009 _____	382
RT.C.7.1.3	Übersicht über die Entwicklung der RT-Schuld in der jeweiligen Fremdwährung im Jahr 2009 _____	384

Inhalt

RT.C.7.2.1	Übersicht über die Entwicklung der Forderungen an RT im Jahr 2009 _____	386
RT.C.7.2.2	Übersicht über die Entwicklung der Forderungen an RT in fremder Währung im Jahr 2009 _____	388
RT.C.7.2.3	Übersicht über die Entwicklung der Forderungen an RT in der jeweiligen Fremdwährung im Jahr 2009 _____	390
RT.C.7.3.1	Übersicht über die Entwicklung der Schulden aus Währungstauschverträgen im Jahr 2009 _____	392
RT.C.7.3.2	Übersicht über die Entwicklung der Schulden aus Währungstausch- verträgen in fremder Währung im Jahr 2009 _____	394
RT.C.7.3.3	Übersicht über die Entwicklung der Schulden aus Währungstausch- verträgen in der jeweiligen Fremdwährung im Jahr 2009 _____	396
RT.C.7.4.1	Übersicht über die Entwicklung der Forderungen aus Währungstauschverträgen im Jahr 2009 _____	398
RT.C.7.4.2	Übersicht über die Entwicklung der Forderungen aus Währungstausch- verträgen in fremder Währung im Jahr 2009 _____	400
RT.C.7.4.3	Übersicht über die Entwicklung der Forderungen aus Währungstausch- verträgen in der jeweiligen Fremdwährung im Jahr 2009 _____	402
3.	BUNDESHAFTUNGEN	
C.8.1	Übersicht über die Entwicklung der Bundeshaftungen im Jahr 2009 _	405
C.8.2.1	Übersicht über die Entwicklung der Bundeshaftungen in heimischer Währung im Jahr 2009 _____	406
C.8.2.2	Übersicht über die Entwicklung der Bundeshaftungen in fremder Währung im Jahr 2009 _____	407
C.8.2.3	Übersicht über die Entwicklung der nach Fremdwährungen aufgegliederten Bundeshaftungen im Jahr 2009 _____	408
C.8.2.4	Übersicht über die Entwicklung der nach Fremdwährungen zusammengefassten Bundeshaftungen im Jahr 2009 _____	409
C.8.3	Nachweis der Bundeshaftungen _____	410
GLOSSAR	_____	423
ABKÜRZUNGSVERZEICHNIS	_____	435
GLIEDERUNG DES BUNDESHAUSHALTS	_____	438

Abbildungen

Abbildung 1:	Entwicklung des Saldo des Bundes (in % des BIP) _____	41
Abbildung 2:	Entwicklung des administrativen und des rücklagenbereinigten Saldos im Vergleich ____	44
Abbildung 3:	Entwicklung der Abgabenquote 2000 bis 2009 (in % des BIP) _____	46
Abbildung 4:	Entwicklung des realen BIP-Wachstums 1995 bis 2009 _____	60
Abbildung 5:	Entwicklung des Verbraucherpreisindex _____	60
Abbildung 6:	Arbeitsmarkt _____	62
Abbildung 7:	Außenhandel _____	63
Abbildung 8:	Entwicklung des Öffentlichen Defizits des Staates laut ESGV 95 (in % des BIP) __	72
Abbildung 9:	Entwicklung der gesamtstaatlichen Schuldenquote (in % des BIP) _____	74
Abbildung 10:	Vergleich von Budgetzielen _____	78



Tabellen

Tabellen

Tabelle 1:	Gliederung des Bundeshaushalts in Rubriken und Untergliederungen (UG)	33
Tabelle 2:	Wirtschaftliche Daten der Budgeterstellung	38
Tabelle 3:	Voranschlag 2009 im Vergleich zum Haushalt 2008	39
Tabelle 4:	Der Bundeshaushalt im Überblick	40
Tabelle 5:	Entwicklung des Abgangs	42
Tabelle 6:	Gebarung Untergliederung 46 „Finanzmarktstabilität“	43
Tabelle 7:	Entwicklung des Steueraufkommens	45
Tabelle 8:	Gebarung zur Pensionsversicherung	47
Tabelle 9:	Gebarung der Arbeitsmarktpolitik	49
Tabelle 10:	Finanzrahmen 2009 bis 2012 und 2010 bis 2013	50
Tabelle 11:	Anteile der Rubriken am Finanzrahmen 2009 bis 2013	52
Tabelle 12:	Ausnutzung des Finanzrahmens 2009 auf Rubrikenebene	54
Tabelle 13:	Ausnutzung des Finanzrahmens 2009 auf Untergliederungsebene	55
Tabelle 14:	Wirtschaftliche Rahmenbedingungen für die Finanzrahmen 2009 bis 2012 und 2010 bis 2013	56
Tabelle 15:	Entwicklung und Zusammensetzung des BIP 2008 und 2009	59
Tabelle 16:	Berechnung des Primärsaldos für die Jahre 2006 bis 2009	64
Tabelle 17:	Entwicklung der Bundesschulden 2005 bis 2009	65
Tabelle 18:	Überleitung der bereinigten Finanzschulden	66

Tabellen

Tabelle 19:	Entwicklung des Zinsaufwands 2005 bis 2009 _____	66
Tabelle 20:	Entwicklung und Stand der Bundeshaftungen 2005 bis 2009 _____	67
Tabelle 21:	Überleitungstabelle des öffentlichen Defizits des Bundessektors _____	70
Tabelle 22:	Entwicklung des Öffentlichen Defizits 2005 bis 2009 nach Teilsektoren des Staates _	71
Tabelle 23:	Entwicklung des Öffentlichen Schuldenstands nach Teilsektoren des Staates _____	73
Tabelle 24:	Österreichischer Stabilitätspakt 2008 (in % des BIP) _____	77
Tabelle 25:	Österreichischer Stabilitätspakt und Öffentliches Defizit lt. Budget-Notifikation ____	77
Tabelle 26:	Gesamtergebnis der voranschlagswirksamen Verrechnung _____	79
Tabelle 27:	Mehr- und Minderausgaben sowie Mehr- und Mindereinnahmen des Allgemeinen Haushalts 2009 _____	81
Tabelle 28:	Entwicklung der Mehr- und Minderausgaben sowie der Mehr- und Mindereinnahmen des Allgemeinen Haushalts im Zeitraum 2005 bis 2009 _____	82
Tabelle 29:	Voranschlagsabweichungen vom BVA 2009 gegliedert nach Personal- und Sachausgaben nach Untergliederungen _____	83
Tabelle 30:	Der Haushalt 2008 und 2009 im Überblick, gegliedert nach ausgewählten Gesichtspunkten _____	85
Tabelle 31:	Entwicklung der voranschlagswirksamen Ausgaben im Gesamthaushalt 2008 und 2009 _____	87
Tabelle 32:	Entwicklung der voranschlagswirksamen Einnahmen im Gesamthaushalt 2008 und 2009 _____	89
Tabelle 33:	Entwicklung der Ausgaben- und Einnahmenstruktur _____	91
Tabelle 34:	Ermittlung der Rücklagen 2009 _____	93
Tabelle 35:	Stand der Rücklagen 2009 gegliedert nach Untergliederungen _____	94



Tabellen

Tabelle 36:	Finanzielle Auswirkungen auf künftige Finanzjahre _____	97
Tabelle 37:	Voranschlagsabweichungen vom BVA 2009 von Personal- und Sachausgaben gegliedert nach gesetzlichen Verpflichtungen und Ermessensausgaben _____	99
Tabelle 38:	Voranschlagsabweichungen vom BVA 2009 von Personal- und Sachausgaben in der Rubrik 0,1 _____	101
Tabelle 39:	Voranschlagsabweichungen vom BVA 2009 gegliedert nach Untergliederungen in der Rubrik 0,1 _____	102
Tabelle 40:	Voranschlagsabweichungen vom BVA 2009 von Personal- und Sachausgaben in der Rubrik 2 _____	109
Tabelle 41:	Voranschlagsabweichungen vom BVA 2009 gegliedert nach Untergliederungen in der Rubrik 2 _____	109
Tabelle 42:	Voranschlagsabweichungen vom BVA 2009 von Personal- und Sachausgaben in der Rubrik 3 _____	114
Tabelle 43:	Voranschlagsabweichungen vom BVA 2009 gegliedert nach Untergliederungen in der Rubrik 3 _____	115
Tabelle 44:	Voranschlagsabweichungen vom BVA 2009 von Personal- und Sachausgaben in der Rubrik 4 _____	117
Tabelle 45:	Voranschlagsabweichungen vom BVA 2009 gegliedert nach Untergliederungen in der Rubrik 4 _____	118
Tabelle 46:	Voranschlagsabweichungen vom BVA 2009 von Personal- und Sachausgaben in der Rubrik 5 (Allgemeiner Haushalt) _____	121
Tabelle 47:	Voranschlagsabweichungen vom BVA 2009 gegliedert nach Untergliederungen in der Rubrik 5 (Allgemeiner Haushalt) _____	122
Tabelle 48:	Voranschlagsabweichungen vom BVA 2009 von Personal- und Sachausgaben in der Rubrik 5 (Ausgleichshaushalt) _____	123
Tabelle 49:	Voranschlagsabweichungen vom BVA 2009 gegliedert nach Untergliederungen in der Rubrik 5 (Ausgleichshaushalt) _____	123

Im Finanzjahr 2009 lagen die tatsächlichen Ausgaben mit 69,456 Mrd. EUR um 8,014 Mrd. EUR und die tatsächlichen Einnahmen mit 62,371 Mrd. EUR um 1,514 Mrd. EUR niedriger als im Bundesvoranschlag angenommen. Daraus ergab sich ein endgültiger Abgang von 7,086 Mrd. EUR. Der für die langfristige Nachhaltigkeit der öffentlichen Finanzen notwendigerweise positive Primärsaldo des Bundes war im Haushaltsjahr 2009 negativ (-5,366 Mrd. EUR). Das bedeutet, dass der Bund nicht nur den Zinsaufwand, sondern auch die operativen Ausgaben durch weitere Schulden finanzieren musste.

Das gesamtstaatliche Defizit (Maastricht-Defizit) stieg 2009 von 1,232 Mrd. EUR auf 9,496 Mrd. EUR (3,43 % des BIP). Alle Gebietskörperschaftsebenen trugen mit ihren Defiziten dazu bei (Bundessektor 7,555 Mrd. EUR, Länder (ohne Wien) 1,342 Mrd. EUR, Gemeinden (einschl. Wien) 0,741 Mrd. EUR). Die Sozialversicherungsträger konnten einen Überschuss von +0,144 Mrd. EUR erwirtschaften.

Die Verschuldung des Staates stieg um 7,561 Mrd. EUR auf 184,105 Mrd. EUR (66,49 % des BIP). Die Nettofinanzschulden des Bundes stiegen von 167,923 Mrd. EUR im Jahr 2008 auf 178,077 Mrd. EUR im Jahr 2009. Die gesamten Bundesschulden überschritten mit 200,320 Mrd. EUR erstmals die 200-Milliarden-Marke. Der Nettozinsaufwand für langfristige Finanzschulden betrug 6,719 Mrd. EUR. Die Einnahmenquote betrug 22,5 % des BIP und die Ausgabenquote 25,1 % des BIP.

Das Haushaltsjahr 2009 war gekennzeichnet durch die Finanz- und Wirtschaftskrise; das reale BIP schrumpfte um 3,6 % (pos. Wachstum 2008: +2,0 %) und die Arbeitslosenquoten stiegen von 5,8 % auf 7,2 % (nationale Definition) bzw. von 3,8 % auf 4,8 % (internationale Definition) an. Die Exporte (-15,5 %) und Importe (-13,6 %) brachen massiv ein. Auch die Bruttoinvestitionen waren rückläufig (-9,3 %). Im Gegensatz zu anderen EU-Staaten war das Konsumwachstum (+0,6 %) in Österreich dennoch positiv. Das nominelle BIP-Wachstum lag mit -1,8 % um 1,1 Prozentpunkte unter dem im Bundesvoranschlag mit -0,7 % angenommenen Wert.

Im Hinblick auf die Schere zwischen Einnahmenquote und Ausgabenquote (2,6 Prozentpunkte), die Verschuldung des Staates (184,105 Mrd. EUR), die Verpflichtungen des Bundes (brutto 108,480 Mrd. EUR), den Stand der Haftungen (124,479 Mrd. EUR) sowie insbesondere den negativen Primärsaldo des Bundes (-5,366 Mrd. EUR) hält der RH strukturelle Konsolidierungsmaßnahmen - insbesondere im Rahmen des Verwaltungsreformprozesses - zur Erreichung einer nachhaltigen Budgetsanierung für unabdingbar. Auch der ECOFIN wies in seiner Stellungnahme zum Stabilitätsprogramm 2009 bis 2013 auf den Reformbedarf im Bildungs- und Gesundheitsbereich hin und mahnte konkrete Maßnahmen ein.



BRA 2009 im Überblick

1. Teil – Stand 31. März 2010

Der Bundeshaushalt im Überblick

Gesamtergebnis der Voranschlagsvergleichsrechnung

Im Finanzjahr 2009 wurden im Allgemeinen Haushalt des Bundesvoranschlages Ausgaben von 77,470 Mrd. EUR und Einnahmen von 63,884 Mrd. EUR und somit ein Abgang von 13,586 Mrd. EUR veranschlagt. Die tatsächlichen Ausgaben lagen um 8,014 Mrd. EUR und die tatsächlichen Einnahmen um 1,514 Mrd. EUR unter dem Bundesvoranschlag, woraus sich ein endgültiger Abgang von 7,086 Mrd. EUR ergab. Er lag somit um 6,500 Mrd. EUR unter dem veranschlagten Betrag.

	Voranschlag		Erfolg		Abweichung	
	2009	2009	2009	2009	VA 2009 : Erfolg 2009	2009
	in Mrd. EUR		in Mrd. EUR		in %	

Allgemeiner Haushalt

Ausgaben	77,470	69,456	- 8,014	- 10,34
Einnahmen	63,884	62,371	- 1,514	- 2,37
Saldo (Abgang)	- 13,586	- 7,086	6,500	- 47,85

Ausgleichshaushalt

Ausgaben	101,769	45,266	- 56,504	- 55,52
Einnahmen	115,355	52,351	- 63,004	- 54,62
Saldo (Überschuss)	13,586	7,086	- 6,500	- 47,85

Gesamthaushalt

Ausgaben	179,239	114,722	- 64,517	- 36,00
Einnahmen	179,239	114,722	- 64,517	- 36,00
Saldo	-	-	-	-

Ausgaben- und Einnahmenstruktur (Allgemeiner Haushalt)

Ausgaben in Mill. EUR	2008	2009	Differenz %
Bildungssektor:			
Erziehung und Unterricht	6.869,59	7.199,38	+ 4,80
Forschung und Wissenschaft	3.526,58	3.793,19	+ 7,56
Kunst	486,97	520,23	+ 6,83
Kultus	50,26	58,64	+ 16,67
Sozialsektor:			
Gesundheit	974,38	997,50	+ 2,37
Soziale Wohlfahrt	21.328,58	23.194,72	+ 8,75
Wohnungsbau	1.800,51	17,92	- 99,00
Wirtschaftssektor:			
Straßen	117,01	46,90	- 59,92
Sonstiger Verkehr	5.519,52	5.280,15	- 4,34
Land- und Forstwirtschaft	1.938,54	2.012,52	+ 3,82
Energiewirtschaft	0,02	0,00	- 100,00
Industrie und Gewerbe	2.175,32	5.731,52	+ 163,48
Öffentliche Dienstleistungen	483,87	623,00	+ 28,75
Private Dienstleistungen	256,84	327,43	+ 27,49
Hoheitssektor:			
Landesverteidigung	2.147,37	1.987,36	- 7,45
Staats- und Rechtssicherheit	2.888,13	2.980,95	+ 3,21
Übrige Hoheitsverwaltung	23.913,91	14.684,81	- 38,59
Summe Allgemeiner Haushalt	74.477,40	69.456,22	- 6,74

Einnahmen Allgemeiner Haushalt

Bildungssektor	147,07	130,81	- 11,06
Sozialsektor	8.633,11	8.482,89	- 1,74
Wirtschaftssektor	2.422,30	2.739,98	+ 13,11
Hoheitssektor	53.710,85	51.016,92	- 5,02
Summe Allgemeiner Haushalt	64.913,33	62.370,60	- 3,92

Entwicklung des Saldos des Bundes

Die Einnahmenquote betrug 22,5 % und die Ausgabenquote 25,1 %.

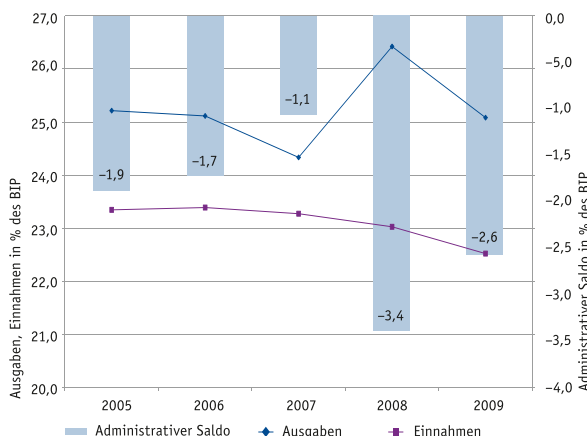

Die Grafik zeigt auf der linken Skala die Einnahmen und Ausgaben in Prozent des BIP für die Jahre 2005 bis 2009. Die Differenz zwischen Einnahmen und Ausgaben ergibt den administrativen Saldo, welcher auf der rechten Skala dargestellt ist. Die Schere zwischen den Ausgaben und Einnahmen beträgt 2,6 % des BIP im Jahr 2009.

Primärsaldo* des Bundes

Um die langfristige Nachhaltigkeit der öffentlichen Finanzen sicherzustellen, ist im Allgemeinen ein Primärüberschuss des öffentlichen Haushalts nötig. Im Jahr 2009 war der Primärsaldo des Bundes negativ (-5,366 Mrd. EUR). Das bedeutet, dass der Bund nicht nur den Zinsaufwand, sondern auch die operativen Ausgaben durch weitere Schulden finanzieren muss.

	2008		2009	
	Mrd. EUR	% des BIP	Mrd. EUR	% des BIP
Allgemeiner Haushalt				
Ausgaben	74,477	26,42	69,456	25,08
Einnahmen	64,913	23,03	62,371	22,53
Saldo des Allgemeinen Haushalts				
Administrativer Saldo	- 9,564	- 3,39	- 7,086	- 2,56
Veränderung der Rücklagen	6,778	2,40	- 5,629	- 2,03
Zinsen abzüglich Swap-Zins-Einnahmen	7,478	2,65	7,348	2,65
Primärsaldo des Bundes	4,692	1,66	- 5,366	- 1,94

* Der Primärsaldo errechnet sich aus dem Saldo des Allgemeinen Haushalts bereinigt um die Veränderung der Rücklagen und die Zinsen. Ein positiver Primärsaldo wird als Primärüberschuss definiert. Der Primärsaldo gibt Aufschluss über die Auswirkungen der aktuellen Budgetpolitik auf die zukünftige Entwicklung der öffentlichen Finanzen.

BRA 2009 im Überblick

1. Teil – Stand 31. März 2010



Öffentliches Defizit des Staates

Das öffentliche Defizit des Staates laut ESGV 95 stieg von 1,232 Mrd. EUR auf 9,496 Mrd. EUR (3,4 % des BIP); die Verschuldung des Staates stieg um 7,561 Mrd. EUR auf 184,105 Mrd. EUR (66,5 % des BIP).

Quelle: Statistik Austria (Stand März 2010)

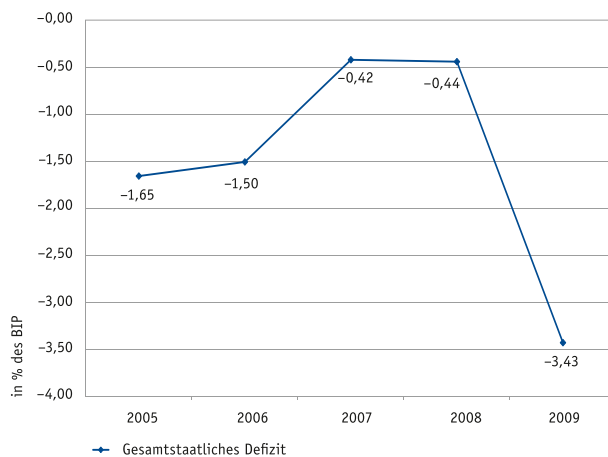

Volkswirtschaftliche Rahmenbedingungen

Das Haushaltsjahr 2009 war gekennzeichnet durch die Finanz- und Wirtschaftskrise; das reale BIP schrumpfte um 3,6 % und die Arbeitslosenquote laut AMS stieg auf 7,2 % bzw. laut Eurostat auf 4,8 %. Gleichzeitig ging der Stand an unselbständig aktiv Beschäftigten um 1,4 % zurück. Der Leistungsbilanzsaldo ist weiterhin positiv (2,3 % des BIP). Die Inflationsrate lag bei 0,5 %.

	Gegenüberstellung	
	2008	2009
BIP-Wachstum real („Sicherung des Wachstumspotentials“)	+ 2,0 %	- 3,6 %
Inflationsrate („hinreichend stabiler Geldwert“)	+ 3,2 %	+ 0,5 %
Arbeitslosenquote nach AMS	5,8 %	7,2 %
Arbeitslosenquote nach EUROSTAT	3,8 %	4,8 %
Unselbständig aktiv Beschäftigte („hoher Beschäftigtenstand“)	+ 2,4 %	- 1,4 %
Leistungsbilanzsaldo (im Verhältnis zum BIP) („Wahrung des außenwirtschaftlichen Gleichgewichts“)	+ 3,2 %	+ 2,3 %

Quelle: Statistik Austria, WIFO – März 2010

Gesamtstaatliche Indikatoren

	2008 in % des BIP	2009 in % des BIP
Maastricht-Defizit	0,4	3,4
Maastricht-Verschuldung	62,6	66,5
Abgabenquote laut VGR	42,8	42,3

Struktur der Finanzschulden

	2008	2009	Veränderung 2008/2009
in Mrd. EUR			
Finanzschulden	165,621	176,464	10,844
+/- Saldo Währungstauschverträge	2,303	1,613	- 0,689
Nettofinanzschulden	167,923	178,077	10,154
- Eigenbesitz des Bundes	5,952	9,362	3,410
Bereinigte Finanzschulden	161,972	168,716	6,744

Zinsaufwand für die Finanzschulden

Zinsaufwand			
Bezeichnung*	2008	2009	Veränderung 2008/2009
in Mrd. EUR			
Zinsaufwand	7,881	7,496	- 0,385
sonstiger Aufwand	0,242	0,268	0,026
Aufwendungen aus Währungstauschverträgen	2,546	2,368	- 0,178
Summe Ausgaben	10,669	10,132	- 0,537
Zinseinnahmen	0,607	0,590	- 0,017
sonstige Einnahmen	0,172	0,298	0,126
Einnahmen aus Währungstauschverträgen	3,188	2,525	- 0,663
Summe Einnahmen	3,967	3,413	- 0,554
Zinsaufwand, netto	6,702	6,719	0,017

* Im BVA wird der Zinsaufwand nur noch netto veranschlagt

Verpflichtungen (brutto)

	2008	2009	Differenz in %
in Mrd. EUR			
Endbestand	103,043	108,480	5,3

Stand der Bundeshaftungen

	2008	2009*	Differenz in %
in Mrd. EUR			
Endbestand	112,595	124,479	10,6

* vorläufige Zahlen

1. ALLGEMEINE BEMERKUNGEN

Gemäß Art. 121 Abs. 2 B-VG ist der Bundesrechnungsabschluss vom RH zu verfassen und dem Nationalrat vorzulegen. Die Vorlage des (endgültigen) Bundesrechnungsabschlusses für das Jahr 2009 hat gemäß § 9 Abs. 1 RHG (wie bisher) bis 30. September 2010 zu erfolgen.

Die Bundesregierung hat gemäß § 12 BHG bis 30. April 2010 einen Gesetzesentwurf für den künftigen Bundesfinanzrahmen dem Nationalrat vorzulegen. Bis spätestens 31. März hat der Bundesminister für Finanzen jährlich dem Nationalrat die Einnahmen und Ausgaben des abgelaufenen Finanzjahres in der Gliederung des Bundesvoranschlags zu übermitteln. Hierbei handelt es sich um ein vorläufiges, vom RH noch ungeprüftes Ergebnis (vorläufiger Gebarungserfolg gemäß § 37b BHG).

Für die bevorstehende parlamentarische Beratung des Bundesfinanzrahmengesetzes 2011 bis 2014 legt der RH daher heuer erstmals geprüfte Daten des Gebarungserfolges des abgelaufenen Finanzjahres in Form der geprüften voranschlagswirksamen Verrechnung vor - Bundesrechnungsabschluss für das Jahr 2009 - 1. Teil (Voranschlagsvergleichsrechnung Stand 31. März 2010).

Ziel des Berichts ist die Darstellung der Voranschlagsvergleichsrechnung des Bundes in der neuen Haushaltsgliederung (Zahlenteil) mit Erläuterungen und Analysen (Textteil) sowie eine gesamtwirtschaftliche Darstellung der Haushaltsführung des Bundes, um damit geprüfte Zahlen des abgelaufenen Haushaltsjahres sowie fundierte Analysen für die parlamentarische Debatte zur Verfügung zu stellen.

Die erste Etappe der Haushaltsrechtsreform brachte eine neue Gliederung des Bundeshaushalts in Rubriken und Untergliederungen. Die Einnahmen und Ausgaben werden weiterhin gemäß dem geltenden Bruttoprinzip ausgewiesen. Teilweise sind auch saldierte Darstellungen (netto) zulässig. Die Werte können daher von den in den Vorjahren veröffentlichten Angaben abweichen, erforderlichenfalls wurden aber sämtliche Vergleichszahlen im Bericht entsprechend angepasst. Das in diesem Bericht enthaltene Zahlenwerk beinhaltet allenfalls kaufmännische Auf- und Abrundungen.

Kurzfassung

2. DER BUNDESHAUSHALT IM JAHR 2009

Wirtschaftliche Rahmenbedingungen bei der Budgeterstellung (TZ 2.2)

Die wirtschaftlichen Rahmenbedingungen, die bei der Budgeterstellung herangezogen wurden, basierten auf der WIFO-März-Prognose 2009. Die Prognosewerte werden den Ist-Werten aus 2009 (Stand: März 2010) gegenübergestellt.

Wirtschaftliche Daten der Budgeterstellung

	Basis für Budgeterstellung (Wifo 3/09)	Ist-Werte 2009	Abweichung
Veränderung in %			
Bruttoinlandsprodukt			
real	- 2,2	- 3,6	- 1,4
nominell	- 0,7	- 1,8	- 1,1
nominell absolut (Mrd. EUR)	280,1	276,9	- 3,2
Verbraucherpreise	+ 0,6	+ 0,5	- 0,1
Lohn- und Gehaltssumme, brutto			
nominell	+ 1,3	+ 1,4	+ 0,1
pro Kopf, nominell	+ 2,7	+ 2,3	- 0,4
Unselbständig aktiv Beschäftigte	- 1,2	- 1,4	- 0,2
Arbeitslose			
in 1000 gegen das Vorjahr	+ 53,0	+ 48,1	- 4,9
in 1000	265,3	260,3	- 5,0
Arbeitslosenquote			
in % der unselbständig Beschäftigten	7,3	7,2	- 0,1

Quellen: Statistik Austria, Wifo

Das Wachstum der Verbraucherpreise (+0,5 %), das Wachstum der Brutto-lohn- und Gehaltssumme (+1,4 %) sowie die Zahl der Arbeitslosen (ca. 260.300 Personen, plus 48.100 gegenüber dem Vorjahr) bzw. die Arbeitslosenquote laut AMS (7,2 %) entwickelten sich besser als zum Zeitpunkt der Budgeterstellung angenommen wurde.

Dagegen schrumpfte das BIP sowohl nominell (-1,8 %) als auch real (-3,6 %) stärker als dem BVA zugrunde gelegt wurde. Auch die Zahl der unselbstständig aktiv Beschäftigten (-1,4 %) nahm stärker ab als zum Zeitpunkt der Budgeterstellung angenommen wurde.

Der Bundeshaushalt im Jahr 2009 (TZ 2.4)

Bundeshaushalt im Überblick

Erfolg	Voranschlag	Erfolg	Abweichung		Abweichung	
2008	2009	2009	Erfolg 2008 : Erfolg 2009		VA 2009 : Erfolg 2009	
in Mrd. EUR			in %		in Mrd. EUR	
					in %	

Allgemeiner Haushalt

Ausgaben	74,477	77,470	69,456	- 5,021	- 6,74	- 8,014	- 10,34
Einnahmen	64,913	63,884	62,371	- 2,543	- 3,92	- 1,514	- 2,37
Saldo (Abgang)	- 9,564	- 13,586	- 7,086	+ 2,478	- 25,91	6,500	- 47,85

Ausgleichshaushalt

Ausgaben	42,190	101,769	45,266	+ 3,075	+ 7,29	- 56,504	- 55,52
Einnahmen	51,755	115,355	52,351	+ 0,597	+ 1,15	- 63,004	- 54,62
Saldo Überschuss)	9,564	13,586	7,086	- 2,478	- 25,91	- 6,500	- 47,85

Gesamthaushalt

Ausgaben	116,668	179,239	114,722	- 1,946	- 1,67	- 64,517	- 36,00
Einnahmen	116,668	179,239	114,722	- 1,946	- 1,67	- 64,517	- 36,00
Saldo	-	-	-	-	-	-	-

Quelle: HIS

Im Vollzug lagen die Ausgaben des Allgemeinen Haushalts in Höhe von 69,456 Mrd. EUR im Jahr 2009 um 8,014 Mrd. EUR (-10,34 %) unter dem veranschlagten Betrag (77,470 Mrd. EUR) und um 5,021 Mrd. EUR (-6,74 %) unter dem Erfolg im Jahr 2008 (74,477 Mrd. EUR). Gleichzeitig blieben auch die Einnahmen des Allgemeinen Haushalts im Jahr 2009 unter dem Voranschlag und dem Erfolg des Vorjahres.

Kurzfassung

Die Einnahmen von 62,371 Mrd. EUR im Jahr 2009 lagen um 1,514 Mrd. EUR (-2,37 %) unter dem Voranschlag (63,884 Mrd. EUR) und gingen gegenüber dem Erfolg im Jahr 2008 (64,913 Mrd. EUR) um 2,543 Mrd. EUR zurück (-3,92 %).

Administrativer Saldo (Abgang) des Bundes

Der Abgang des Allgemeinen Haushalts betrug 7,086 Mrd. EUR im Jahr 2009 und war um 6,500 Mrd. EUR (-47,85 %) geringer als im Voranschlag (-13,586 Mrd. EUR) angenommen sowie um 2,478 Mrd. EUR (-25,91 %) geringer als der administrative Abgang im Jahr 2008 (-9,564 Mrd. EUR). Im Zeitraum 2005 bis 2009 stellt sich der administrative Abgang (in % des BIP) wie folgt dar:

Entwicklung des Saldos des Bundes (in % des BIP)



Die Grafik zeigt auf der linken Skala die Einnahmen und Ausgaben in Prozent des BIP für die Jahre 2005 bis 2009. Die Differenz zwischen Einnahmen und Ausgaben ergibt den administrativen Saldo, welcher auf der rechten Skala dargestellt ist. Die Schere zwischen den Ausgaben und Einnahmen beträgt 2,6 % des BIP im Jahr 2009.

Bedeutende Entwicklungen im Bundeshaushalt 2009 (TZ 2.5)

Die Wirtschafts- und Finanzkrise hatte einen bedeutenden Einfluss auf die Entwicklung des Bundeshaushalts im Jahr 2009. Die finanzielle Vorsorge für das Bankenhilfspaket wirkte sich auf den Haushaltssaldo aus und der Wirtschaftsabschwung machte sich besonders bei der Entwicklung der Abgabeneinnahmen, der Gebarung der Arbeitsmarktpolitik und dem Bundesbeitrag zur Pensionsversicherung bemerkbar.

Fiskalische Wirkungen der Finanzkrise

Das „Bankenhilfspaket“ hatte einen wesentlichen Einfluss auf die administrativen Haushaltssalden der Finanzjahre 2008 und 2009. Bereits im Jahr 2008 wurde mit einer Schuldenaufnahme von 8,000 Mrd. EUR für die Bankenhilfe vorgesorgt, wovon 2008 aber nur ein geringer Betrag in Höhe von 0,900 Mrd. EUR in Anspruch genommen wurde. Der Rest wurde den Haushaltsrücklagen zugeführt, sodass es im Jahr 2008 zu einem starken Anstieg der Haushaltsrücklagen kam (+ 6,778 Mrd. EUR). Im Jahr 2008 lag daher der rücklagenbereinigte Abgang mit 2,786 Mrd. EUR deutlich unter dem administrativen Abgang des Allgemeinen Haushalts von 9,564 Mrd. EUR.

Entwicklung des Abgangs

	Erfolg 2008	BVA 2009	Erfolg 2009	Abweichung Erfolg 2008 : Erfolg 2009		Abweichung VA 2009 : Erfolg 2009	
	in Mrd. EUR			in %		in Mrd. EUR	in %
Abgang des Allgemeinen Haushalts	- 9,564	-13,586	- 7,086	2,478	- 25,91	6,500	- 47,85
Veränderung der Rücklagen	6,778	- 5,840	- 5,629	- 12,407	- 183,04	0,211	- 3,61
Abgang des Allgemeinen Haushalts, bereinigt um Rücklagenbewegungen	- 2,786	-19,426	-12,714	- 9,929	+ 356,40	6,711	- 34,55

Quelle: HIS

Zur Bedeckung der Ausgaben gemäß Finanzmarktstabilitätsgesetz wurden im Jahr 2009 aus der Ausgleichsrücklage 4,835 Mrd. EUR für das Bankenhilfspaket verwendet. Insgesamt nahm die Summe der Haushaltsrücklagen um 5,629 Mrd. EUR ab. Der rücklagenbereinigte Abgang von 12,714 Mrd. EUR (2008: 2,786 Mrd. EUR) war im Jahr 2009 um 9,929 Mrd. EUR (+356,40 %) höher als im Jahr 2008.

Kurzfassung

Entwicklung des administrativen und des rücklagenbereinigten Saldos im Vergleich

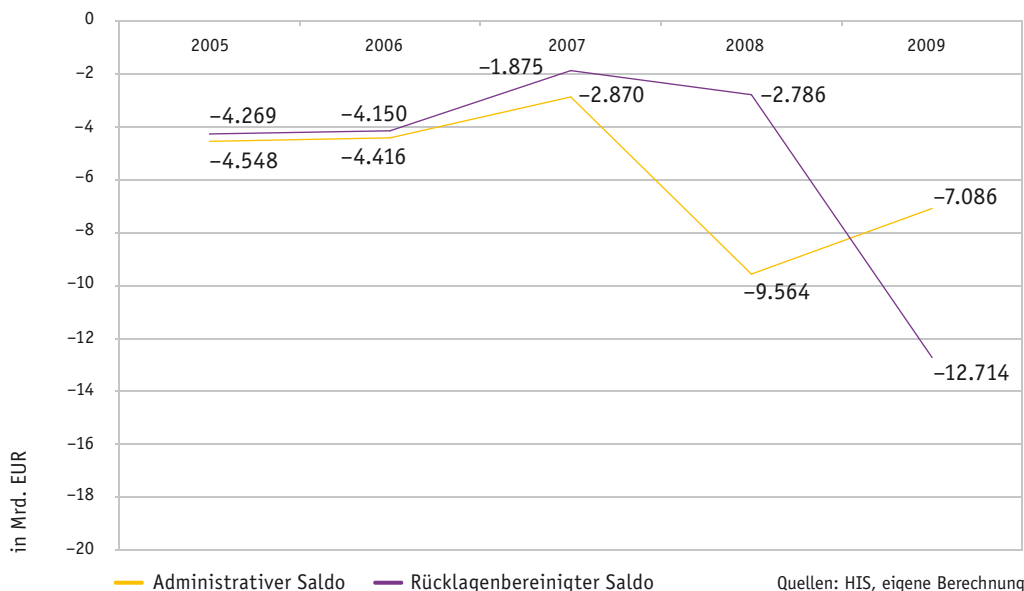

Entwicklung der Abgaben

Das negative reale Wachstum von -3,6 % bewirkte im Jahr 2009 einen massiven Einbruch (-7,61 %) der Steuereinnahmen. Zusätzlich minderte die Steuerreform 2009¹ die Einnahmen aus der Lohn- und Einkommensteuer (Volumen 2009 laut Budgetbericht 2009/2010: 2,135 Mrd. EUR).

Die öffentlichen Abgaben (Untergliederung 16) als größte Einnahmenquelle des Bundes betragen im Jahr 2009 brutto 63,314 Mrd. EUR und waren um 5,214 Mrd. EUR (-7,61 %) niedriger als im Jahr 2008 (68,528 Mrd. EUR). Die Steuereinnahmen im Jahr 2009 lagen um 1,452 Mrd. EUR (-2,24 %) unter dem Voranschlag (64,767 Mrd. EUR). Nach Abzug der Ab-Überweisungen² (I & II) betragen die Nettosteuererinnahmen 37,638 Mrd. EUR und lagen um 7,323 Mrd. EUR (-16,29 %) unter dem Erfolg von 2008 (44,961 Mrd. EUR) bzw. um 1,124 Mrd. EUR (-2,9 %) unter dem Voranschlag (38,762 Mrd. EUR).

Der Wirtschaftseinbruch wirkte sich vor allem auf die Einnahmen aus der Körperschaftsteuer (-2,100 Mrd. EUR bzw. -35,39 %) und aus den Kapitalertragsteuern (-0,429 Mrd. EUR/-27,24 % bzw. -0,307 Mrd. EUR/-14,08 % auf Zinsen) aus. Der Rückgang der Einnahmen aus der Lohnsteuer (-1,411 Mrd. EUR bzw. -6,62 %) beruhte zudem auf der Steuerreform 2009.

¹ Tarifsenkung der Lohn- und Einkommensteuer sowie Entlastung von Familien mit Kindern

² Überweisungen an Länder und Gemeinden (I) sowie an EU (II)

Die derzeit verfügbare gesamtstaatliche Abgabenquote laut VGR im Finanzjahr 2009, d.h. die Steuern und Sozialbeiträge in Prozent des BIP, belief sich auf 42,3 % und fiel aufgrund der rückläufigen Steuereinnahmen um 0,5 Prozentpunkte gegenüber 2008.

Entwicklung der Abgabenquote 2000 bis 2009 (in % des BIP)

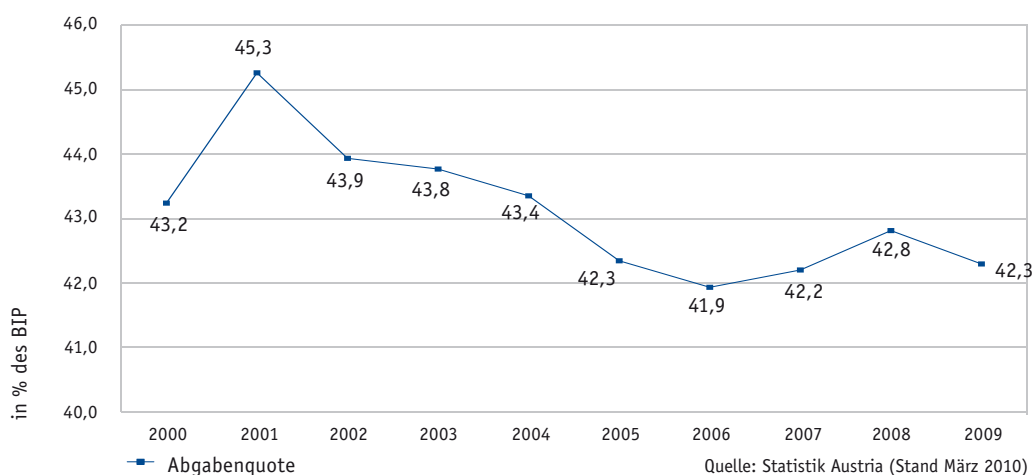

Bundesbeitrag zur Pensionsversicherung

Die steigende Divergenz zwischen den Einnahmen und Ausgaben aus der Pensionsversicherung zeigte sich im Jahr 2009 im Beitrag des Bundes zur Pensionsversicherung. Die Ausgaben in Höhe von 7,655 Mrd. EUR stiegen gegenüber dem Jahr 2008 (6,677 Mrd. EUR) um 0,978 Mrd. EUR (+14,65 %), gegenüber dem Voranschlag 2009 (7,363 Mrd. EUR) um 0,292 Mrd. EUR (+3,97 %).

Gebahrung der Arbeitsmarktpolitik

Die Ausgaben für Arbeitsmarktpolitik (Titel 201) betragen 5,686 Mrd. EUR im Jahr 2009 (2008: 4,723 Mrd. EUR) und stiegen gegenüber 2008 um 0,963 Mrd. EUR (+20,39 %). Davon waren besonders die Leistungen gemäß AIVG (insb. Arbeitslosengeld) betroffen. Diese Ausgaben stiegen gegenüber 2008 (3,371 Mrd. EUR) um rund ein Viertel (+0,849 Mrd. EUR) auf 4,220 Mrd. EUR im Jahr 2009. Gleichzeitig gingen die Beiträge zur Arbeitslosenversicherung von 4,717 Mrd. EUR auf 4,621 Mrd. EUR um 0,096 Mrd. EUR (-2,04 %) zurück, wodurch der Gesamtsaldo zwischen Ausgaben und Einnahmen der Arbeitsmarktpolitik im Jahr 2009 ein Defizit von 1,009 Mrd. EUR aufwies. Im Jahr 2008 gab es in der Gebahrung noch einen Überschuss in der Höhe von rund 0,074 Mrd. EUR.

Kurzfassung

Der Finanzrahmen des Bundes (TZ 2.6)

Das Bundesfinanzrahmengesetz legt für die vier folgenden Finanzjahre Obergrenzen für Ausgaben auf der Ebene von Rubriken und Untergliederungen sowie die Grundzüge des Personalplans fest (§ 12a Abs. 1 BHG).

Finanzrahmen 2009 bis 2012 und 2010 bis 2013³

Rubrik		BFRG 2010 – 2013				
		BFRG 2009 – 2013				2013
		2009	2010	2011	2012	
		Beträge in Mill. EUR				
0,1	Recht und Sicherheit	7.973,78	8.007,02	8.112,60	8.192,30	8.327,90
	hievon fix	7.895,53	7.911,82	8.010,60	8.097,10	8.239,40
	hievon variabel	78,25	95,20	102,00	95,20	88,50
2	Arbeit, Soziales, Gesundheit und Familie	31.365,74	33.010,14	33.531,80	34.200,60	34.571,60
	hievon fix	18.018,40	18.807,43	18.769,80	19.067,60	19.374,00
	hievon variabel	13.347,34	14.202,71	14.762,00	15.133,00	15.197,60
3	Bildung, Forschung, Kunst und Kultur	11.462,53	11.869,61	11.932,90	12.023,20	12.116,00
4	Wirtschaft, Infrastruktur und Umwelt	18.363,10	9.120,09	7.997,00	8.424,40	8.324,00
	hievon fix	16.386,91	7.163,33	6.066,40	6.457,40	6.318,40
	hievon variabel	1.976,19	1.956,76	1.930,60	1.967,00	2.005,60
5	Kassa und Zinsen	8.354,72	8.810,55	9.697,00	10.528,40	11.394,40
	Gesamtsumme	77.519,87	70.817,41	71.271,30	73.368,90	74.733,90
	hievon fix	62.118,09	54.562,74	54.476,70	56.173,70	57.442,20
		80,1%	77,0%	76,4%	76,6%	76,9%
	hievon variabel	15.401,78	16.254,67	16.794,60	17.195,20	17.291,70
		19,9%	23,0%	23,6%	23,4%	23,1%
		Veränderung in %				
	Gesamtsumme		- 8,6	+ 0,6	+ 2,9	+ 1,9
	Gesamtsumme ohne UG 46		+ 4,6	+ 1,4	+ 2,9	+ 1,9

Quelle: Bundesfinanzrahmengesetz 2009 bis 2012 bzw. 2010 bis 2013

³ In den Jahren 2010 bis 2012 sind die Obergrenzen in den Bundesfinanzrahmengesetzen 2009 bis 2012 und 2010 bis 2013 deckungsgleich, sodass beide Gesetze gemeinsam dargestellt werden.

Der Finanzrahmen 2009 bis 2012 sieht Ausgabenobergrenzen in fünf Rubriken mit einer Gesamtsumme von 77.519,87 Mill. EUR im Jahr 2009 (80,1 % fixe Obergrenzen, 19,9 % variable Obergrenzen) vor. Die Gesamtsumme der Obergrenzen fällt im Jahr 2010 um 6,702 Mrd. EUR (-8,6 %) und steigt danach wieder kontinuierlich an.

Der Anteil der Rubrik 5 „Kassa und Zinsen“ an der Ausgabenobergrenze wächst im Zeitraum 2009 bis 2013 von 12,4 % auf 15,2 % infolge steigender Zinsausgaben aufgrund der zunehmenden Finanzschulden. Dagegen nimmt der Anteil an der Ausgabenobergrenze in den Rubriken „Recht und Sicherheit“, „Bildung, Forschung, Kunst und Kultur“ sowie „Wirtschaft, Infrastruktur und Umwelt“ (ohne UG 46 „Finanzmarktstabilität“) jeweils um etwa einen Prozentpunkt ab. In Zukunft werden daher Einnahmensteigerungen zur Abdeckung der wachsenden Zinsenlasten („vergangenheitsbezogene Ausgaben“) verwendet werden müssen, sodass der Spielraum für eine Ausweitung „zukunftsbezogener Ausgaben“ (z.B. für Bildung und Forschung) beschränkt ist.

Im Vollzug wurden im Jahr 2009 mit 69,456 Mrd. EUR 89,6 % der Gesamtsumme der Ausgabenobergrenzen bzw. 86,9 % der zulässigen Ausgaben mit fixen Obergrenzen ausgeschöpft.

Auswirkungen der Budgetgebarung 2009 auf die Ziele der Haushaltsführung (TZ 2.7)

Rechtlicher Rahmen

Die Haushaltsführung ist unter Beachtung der Grundsätze der Sparsamkeit, Wirtschaftlichkeit, Zweckmäßigkeit und Geschlechtergerechtigkeit zu gestalten, wobei die Erfordernisse des gesamtwirtschaftlichen Gleichgewichtes (§ 2 BHG) sowie die Verbundenheit der Finanzwirtschaft des Bundes, der Länder und der Gemeinden (Gemeindeverbände) zu berücksichtigen sind. Art. 13 (2) B-VG sieht überdies das Ziel der nachhaltig geordneten Haushalte vor.

Gemäß § 2 BHG zeichnet sich das gesamtwirtschaftliche Gleichgewicht durch ein ausgewogenes Verhältnis zwischen einem hohen Beschäftigtenstand, einem hinreichend stabilen Geldwert, der Sicherung des Wachstumspotenzials und der Wahrung des außenwirtschaftlichen Gleichgewichtes aus.

Kurzfassung

Wachstum

Das reale BIP-Wachstum war geprägt von der Finanz- und Wirtschaftskrise. Es betrug -3,6 % (2008: +2 %) über das gesamte Jahr 2009 und lag um 1,4 Prozentpunkte unter dem dem Bundesvoranschlag mit -2,2 % zugrunde gelegten Wert. Am stärksten schrumpfte das reale BIP im zweiten Quartal des Jahres 2009 (-5,1 %), während der Rückgang im vierten Quartal deutlich geringer war (-1,4 %).

Entwicklung des realen BIP-Wachstums 1995 bis 2009

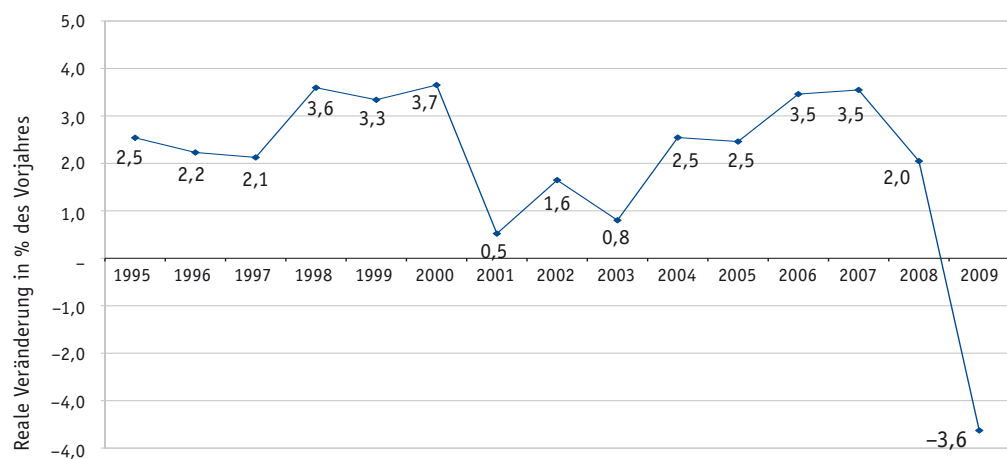

Quelle: Statistik Austria (Stand März 2010)

Das nominelle BIP-Wachstum lag mit -1,8 % (2008: +4,1 %) um 1,1 Prozentpunkte unter dem dem Bundesvoranschlag mit -0,7 % zugrunde gelegten Wert. Das nominelle BIP betrug 276,89 Mrd. EUR (2008: 281,87 Mrd. EUR). Die Konsumausgaben wirkten der Schrumpfung des BIP entgegen (Wachstumsbeitrag +1,7 Prozentpunkte).

Zusammensetzung des nominellen BIP 2008 und 2009*

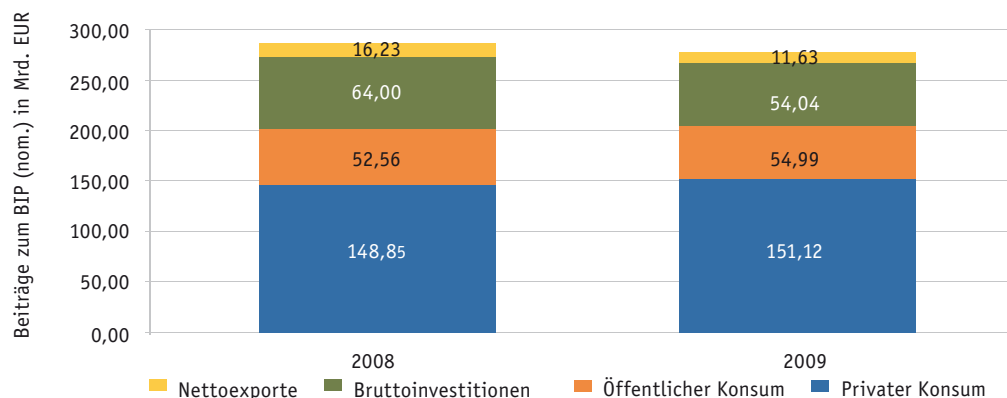

* ohne statistische Differenz

Quelle: Statistik Austria (Stand März 2010)

Sie betragen 206,10 Mrd. EUR (2008: 201,41 Mrd. EUR) und stiegen um 2,3 % (real: +0,6 %). Dagegen fielen die Bruttoinvestitionen um 7,8 % (real: -9,3 %) auf 59,04 Mrd. EUR (2008: 64,00 Mrd. EUR) und verminderten das BIP-Wachstum um 1,8 Prozentpunkte. Sowohl die Exporte (138,78 Mrd. EUR) als auch die Importe (127,15 Mrd. EUR) sanken um mehr als 15 %, wobei trotz stärkeren Exportrückgangs immer noch ein positiver Außenbeitrag (11,63 Mrd. EUR) verzeichnet werden konnte. Der Rückgang der Nettoexporte trug -1,6 Prozentpunkte zum BIP-Wachstum bei.

Stabiler Geldwert

Die Preissteigerung (VPI) lag mit 0,5 % (2008: 3,2 %) etwas unter dem bei der Erstellung des BVA zugrunde gelegten Wert von 0,6 %. Die schwache gesamtwirtschaftliche Nachfrage und der Preisrückgang im Energiebereich dämpften die Preissteigerung gegenüber dem Vorjahr merklich.

Beschäftigungsstand

Die Bundesregierung nahm bei der Budgeterstellung einen Beschäftigungsrückgang (unselbständig aktiv Beschäftigte) von 1,2 % an. Tatsächlich ging im Jahr 2009 die Zahl der unselbständig aktiv Beschäftigten um 1,4 % zurück. Im Jahresdurchschnitt 2009 waren 3,68 Mill. Personen aktiv erwerbstätig, davon rd. 3,26 Mill. unselbständig aktiv erwerbstätig. Die österreichische Beschäftigungsquote⁴ sank von 72,1 % im Jahr 2008 auf 71,6 % im Jahr 2009.

Von 2008 auf 2009 stiegen die Arbeitslosenquoten auf 7,2 % (2008: 5,8 %) laut AMS (nationale Definition) und auf 4,8 % (2008: 3,8 %) laut Eurostat (internationale Definition) an. Der Budgeterstellung im März 2009 legte die Bundesregierung eine Arbeitslosenquote laut AMS (nationale Definition) von 7,3 % bzw. laut Eurostat (internationale Definition) von 5,0 % zugrunde.

Außenwirtschaftliches Gleichgewicht

Im österreichischen Außenhandel gingen die Exporte der Güter um 19,9 % auf 94,168 Mrd. EUR (2008: 117,525 Mrd. EUR) zurück. Der Rückgang aufgrund der Finanz- und Wirtschaftskrise machte sich bereits ab November 2008 bemerkbar. Das größte negative Wachstum wurde im April 2009 (-29,6 %) verzeichnet. Im Dezember 2009 nahmen die Exporte um 1,8 % ab. Die Importe der Güter betragen 97,826 Mrd. EUR (2008: 119,568 Mrd. EUR) und waren um 18,2 % geringer als im Vorjahr.

⁴ Im Rahmen der Lissabon-Strategie der EU soll ein Zielwert von 70 % erreicht werden.

Kurzfassung

Ein umfassenderer Indikator zur Messung des außenwirtschaftlichen Gleichgewichts ist der Leistungsbilanzsaldo. Die Leistungsbilanz zeigt alle Transaktionen eines Jahres zwischen dem Inland und dem Ausland an. Sie umfasst Güter, Dienstleistungen, Einkommen und laufende Transfers. Ein Leistungsbilanzüberschuss bedeutet einen Vermögenszuwachs im Inland, aber gleichzeitig einen Kapitalabfluss ins Ausland. Seit dem Jahr 2002 weist Österreich einen Leistungsbilanzüberschuss auf. Er lag 2009 bei 2,3 % des BIP (2008: 3,2 % des BIP) und fiel gegenüber 2008 um 0,9 Prozentpunkte.

Nachhaltigkeit der Haushaltsführung

Um die langfristige Nachhaltigkeit der öffentlichen Finanzen sicherzustellen, ist im Allgemeinen ein Primärüberschuss⁵ des öffentlichen Haushalts nötig. Im Jahr 2009 war der Primärsaldo des Bundes negativ (-5,366 Mrd. EUR). Das bedeutet, dass der Bund nicht nur den Zinsaufwand, sondern auch die operativen Ausgaben durch weitere Schulden finanzieren muss.

Berechnung des Primärsaldos für die Jahre 2006 bis 2009

	2006		2007		2008		2009	
	Mrd. EUR	% des BIP	Mrd. EUR	% des BIP	Mrd. EUR	% des BIP	Mrd. EUR	% des BIP
Allgemeiner Haushalt								
Ausgaben	64,338	25,12	65,897	24,34	74,477	26,42	69,456	25,08
Einnahmen	59,921	23,39	63,027	23,28	64,913	23,03	62,371	22,53
Saldo des Allgemeinen Haushalts								
Administrativer Saldo	- 4,416	- 1,72	- 2,870	- 1,06	- 9,564	- 3,39	- 7,086	- 2,56
Veränderung der Rücklagen	0,267	0,10	0,995	0,37	6,778	2,40	- 5,629	- 2,03
Zinsen abzüglich Swap-Zins-Einnahmen	7,951	3,10	8,000	2,95	7,478	2,65	7,348	2,65
Primärsaldo des Bundes	3,802	1,48	6,125	2,26	4,692	1,66	- 5,366	- 1,94

Quelle: HIS, eigene Berechnung

⁵ Der Primärsaldo errechnet sich aus dem Saldo des Allgemeinen Haushalts bereinigt um die Veränderung der Rücklagen und die Zinsen. Ein positiver Primärsaldo wird als Primärüberschuss definiert. Der Primärsaldo gibt Aufschluss über die Auswirkungen der aktuellen Budgetpolitik auf die zukünftige Entwicklung der öffentlichen Finanzen.

Finanzierung des Bundeshaushalts und Bundeshaftungen (TZ 2.8)

Stand der vorläufigen gesamten Bundesschulden

Folgende Tabelle zeigt den Stand der Bundesschulden jeweils zum Jahresende 2005 bis 2009:

Entwicklung der Bundesschulden 2005 bis 2009

Bundesschulden						
Bezeichnung	2005	2006	2007	2008	2009	Veränderung 2008/2009
	in Mrd. EUR					
Finanzschulden (fällige und nichtfällige)	151,075	154,593	157,508	165,621	176,464	10,843
sonstige voranschlagswirksame fällige Schulden	0,238	0,114	0,169	0,394	0,006	- 0,388
sonstige voranschlagswirksame nichtfällige Schulden	26,327	26,794	22,395	26,292	21,863	- 4,429
Summe voranschlagswirksame Schulden	177,640	181,501	180,072	192,307	198,333	6,026
voranschlagsunwirksam verrechnete Schulden	4,511	3,664	4,827	1,795	1,987	0,192
gesamte Bundesschulden	182,151	185,165	184,899	194,102	200,320	6,218

Der vorläufige Gesamtstand der Bundesschuld (Summe aus Finanzschulden und den sonstigen voranschlagswirksam und voranschlagsunwirksam verrechneten Schulden) betrug 200,320 Mrd. EUR (2008: 194,102 Mrd. EUR) und überschritt somit erstmals die 200-Milliarden-Marke. Die Steigerung gegenüber dem Vorjahr betrug 6,218 Mrd. EUR (+ 3,2 %).

Gemessen an der für 2009 vorläufigen Höhe des BIP (276,89 Mrd. EUR) erreichte der Bestand an fälligen und nichtfälligen Finanzschulden (176,464 Mrd. EUR) einen Anteil von 63,7 % (2008: 58,8 %). Setzt man die Nettoveränderung der fälligen und nichtfälligen Finanzschulden des Jahres 2009 (10,843 Mrd. EUR) mit dem BIP in Beziehung, so folgt daraus eine Netto-Neuverschuldungsquote von 3,9 % (2008: 2,9 %).

Kurzfassung

Zinsen

Folgende Tabelle zeigt den Nettozinsaufwand für den Zeitraum 2005 bis 2009:

Zinsaufwand						
Bezeichnung BVA*	2005	2006	2007	2008	2009	Veränderung 2008/2009
	in Mrd. EUR					
Zinsaufwand	7,767	8,802	7,942	7,881	7,496	- 0,385
sonstiger Aufwand	0,286	0,545	0,628	0,242	0,268	0,026
Aufwendungen aus Währungstauschverträgen	1,381	1,858	2,402	2,546	2,368	- 0,178
Summe Ausgaben	9,434	11,205	10,972	10,669	10,132	- 0,537
Zinseinnahmen	0,720	0,795	0,688	0,607	0,590	- 0,017
sonstige Einnahmen	0,609	0,619	0,514	0,172	0,298	0,126
Einnahmen aus Währungstauschverträgen	1,638	2,945	3,013	3,188	2,525	- 0,663
Summe Einnahmen	2,967	4,359	4,215	3,967	3,413	- 0,554
Zinsaufwand, netto	6,467	6,846	6,757	6,702	6,719	0,017

* Im BVA wird der Zinsaufwand nur noch netto veranschlagt

Quelle: HIS, eigene Berechnung

Die Zahlungen für den Zinsaufwand und den sonstigen Aufwand 2009 betragen 7,764 Mrd. EUR.

Diesen Aufwendungen standen Einnahmen aus Stückzinsen und im Bundesbesitz befindliche Anleihen von 0,590 Mrd. EUR und Emissionsgewinne und sonstige Einnahmen von insgesamt 0,298 Mrd. EUR gegenüber. Der Saldo der Einnahmen (2,525 Mrd. EUR) und Ausgaben (2,368 Mrd. EUR) der Währungstauschverträge ergab einen Überschuss von 0,157 Mrd. EUR. Daraus ergab sich für 2009 ein Nettozinsaufwand von 6,719 Mrd. EUR.

Haftungen

Folgende Tabelle zeigt die Entwicklung und den Stand der vorläufigen Bundeshaftungen für den Zeitraum 2005 bis 2009:

Entwicklung und Stand der Bundeshaftungen						
Bezeichnung	2005	2006	2007	2008	2009**	Veränderung 2008/2009
	in Mrd. EUR					
Anfangsbestand	61,849	67,704	73,250	87,030	112,595	25,565
Zugang	22,914	26,738	35,636	46,595	100,449	53,854
Abgang	- 17,021	- 20,867	- 21,839	- 21,871	- 88,542	- 66,671
Kurswertänderung	- 0,037	- 0,326	- 0,017	0,841	- 0,022	- 0,863
Endbestand	67,704	73,250	87,030	112,595	124,479	11,884
davon in heimischer Währung	46,326	52,649	66,682	85,264	98,586	13,220
davon in Fremdwährung	21,378	20,600	20,348	27,331	25,892	- 1,439
Haftungen gemäß § 1 Abs 2 des Postsparkassengesetzes *	5,315	4,359	3,732	3,235		

* Daten für 2009 noch nicht verfügbar

** vorläufige Zahlen

Zum Jahresende 2009 betrug der Stand an vertraglich übernommenen Bundeshaftungen 124,479 Mrd. EUR (2008: 112,595 Mrd. EUR); das entspricht einem Zugang im Jahresabstand von 10,6 %. Die Steigerung ergab sich durch die Übernahme von Bundeshaftungen zur Stabilisierung des österreichischen Finanzmarktes.

Der Bundeshaushalt im Rahmen der wirtschaftspolitischen Verpflichtungen auf EU-Ebene (TZ 2.9)

Stabilitätsprogramm und budgetäre Notifikation

Die in Artikel 104 des EG-Vertrages festgelegten fiskalen Rahmenbedingungen sowie das beigefügte Protokoll mit den definierten Referenzwerten (Maastricht-Kriterien) für öffentliche Defizite (3 % des BIP) und Schuldenstände (60 % des

Kurzfassung

BIP) stellen wichtige Kriterien für die multilaterale Überwachung und Steuerung der europäischen Währungs- und Wirtschaftspolitik dar. Österreich – als Mitglied der Eurozone – ist verpflichtet, jährlich ein Stabilitätsprogramm vorzulegen, in welchem der Budget- und Schuldenpfad, das mittelfristige Budgetziel sowie die Nachhaltigkeit der öffentlichen Finanzen dargestellt werden. Weiters verpflichtet sich Österreich zweimal jährlich Daten über die Budgetentwicklung an die Europäische Kommission zu übermitteln (budgetäre Notifikation).

Sowohl das Stabilitätsprogramm als auch die budgetäre Notifikation basieren auf dem ESVG 95 und bilden daher den konzeptionellen Rahmen für die Vergleichbarkeit unter den EU-Mitgliedstaaten. Zur gesamtstaatlichen Betrachtung des Staatshaushalts gruppiert die Volkswirtschaftliche Gesamtrechnung den Staat in vier Teilspektoren: Bundessektor, Landesebene, Gemeindeebene und Sozialversicherungsträger. Sowohl für das öffentliche Defizit als auch für den öffentlichen Schuldenstand tragen alle vier Teilspektoren zur gesamtstaatlichen Betrachtung bei.

Am 2. Dezember 2009 stellte der ECOFIN-Rat ein übermäßiges Defizit in Österreich fest und gab Empfehlungen gemäß Art. 126 (7) VAEU ab. Er empfahl insbesondere, ab dem Jahr 2011 mit der Budgetkonsolidierung zu beginnen, um das Defizit 2013 wieder unter den Referenzwert von 3 % des BIP zu senken. Dazu muss der Saldo durchschnittlich um +0,75 Prozentpunkte pro Jahr im Zeitraum 2011 bis 2013 verändert werden.

Unter dieser Prämisse wurde das aktuelle Stabilitätsprogramm für die Jahre 2009 bis 2013 erstellt und am 26. Jänner 2010 an die Europäische Kommission übermittelt.

Am 17. März 2010 wurde das österreichische Stabilitätsprogramm im Rat „Wirtschaft und Finanzen“ (ECOFIN) behandelt. In seiner Stellungnahme schrieb der ECOFIN, dass die zukünftige wirtschaftliche Entwicklung als Grundlage des Stabilitätsprogramms weitgehend realistisch eingeschätzt wurde. Die budgetpolitische Strategie im Jahr 2010 sei mit den Ratsempfehlungen gemäß Art. 126 (7) VAEU konsistent, nicht jedoch die Konsolidierungsstrategie für die Jahre 2011 bis 2013. Es wurde eine ausgabenseitige Konsolidierung von jährlich 0,75 Prozentpunkten des BIP angenommen, allerdings wurden lediglich im Gesundheitsbereich konkrete Einsparungsmaßnahmen von 0,6 Prozentpunkten des BIP genannt. Der ECOFIN erwähnte insbesondere einen Reformbedarf im Gesundheits- und Bildungsbereich, wo Österreichs Performance unter Berücksichtigung der Kosten unterdurchschnittlich sei. Außerdem bemängelte der Rat, dass aus den Vorschlägen zur Verwaltungsreform noch keine konkreten Maßnahmen hervorgegangen seien.

Der ECOFIN forderte Österreich mit seiner Stellungnahme zum Stabilitätsprogramm auf, die Konsolidierungsmaßnahmen für die Jahre 2011 bis 2013 zu konkretisieren. Die Konsolidierungsmaßnahmen sollten nicht nur dazu beitragen, das Defizit unter die 3 Prozentmarke zurückzuführen, sondern auch dafür sorgen, dass die Verschuldungsquote wieder auf 60 % zurückgeführt wird. Zusätzlich forderte der ECOFIN eine Verbesserung des Haushaltsrahmens, um die Haushaltsdisziplin auf allen Ebenen des Staates durch mehr Transparenz und Rechenschaftspflicht zu stärken, namentlich durch eine Angleichung der legislativen, administrativen und finanzpolitischen Zuständigkeitsbereiche zwischen den verschiedenen Regierungsebenen.

Die Entwicklung der Maastricht-Kriterien

Im März 2010 wurde für das Haushaltsjahr 2009 ein Maastricht-Defizit (Finanzierungsdefizit des Staates nach ESVG) mit 9,496 Mrd. EUR (- 3,43 % des BIP) notifiziert. Die Entwicklung des öffentlichen Defizits auf gesamtstaatlicher Ebene im Bezug auf den Referenzwert von 3 % des BIP zeigt, dass der Wert in den Jahren 2005 bis 2008 unterschritten und im Jahr 2009 überschritten wurde.

Sektor /Teilsektor	2005	2006	2007	2008	2009
	in Mrd. EUR				
Sektor Staat, insgesamt	- 4,031	- 3,854	- 1,129	- 1,232	- 9,496
Bundessektor	- 4,544	- 3,769	- 1,397	- 1,871	- 7,555
Landesebene (ohne Wien)	0,2439	- 0,415	0,215	0,337	- 1,342
Gemeindeebene (einschl. Wien)	0,331	0,332	0,308	0,185	- 0,741
Sozialversicherungsträger	- 0,057	- 0,003	- 0,254	0,118	0,144
BIP	243,585	256,162	270,782	281,867	276,892
	in % des BIP				
Sektor Staat, insgesamt	- 1,65	- 1,50	- 0,42	- 0,44	- 3,43
Bundessektor	- 1,87	- 1,47	- 0,52	- 0,66	- 2,73
Landesebene (ohne Wien)	0,10	- 0,16	0,08	0,12	- 0,48
Gemeindeebene (einschl. Wien)	0,14	0,13	0,11	0,07	- 0,27
Sozialversicherungsträger	- 0,02	0,00	- 0,09	0,04	0,05

Quelle: Statistik Austria (Budget-Notifikation März 2010)

Kurzfassung

Im Jahr 2009 wiesen alle Gebietskörperschaftsebenen ein Defizit auf. Das Defizit betrug im Bund -2,74 % (2008: -0,65 %) des BIP bzw. im Bundessektor -2,73 % (2008: -0,66 %) des BIP, auf Landesebene (ohne Wien) -0,48 % (2008: 0,12 %) des BIP und auf Gemeindeebene (mit Wien) -0,27 % (2008: 0,07 %) des BIP. Der Teilssektor Sozialversicherungsträger erzielte einen Überschuss von +0,05 % (2008: +0,04 %) des BIP.

Damit wurden die im österreichischen Stabilitätspakt 2008 für das Jahr 2009 festgelegten Werte weder durch den Bund (-2,73 % statt -0,68 %), die Länder inkl. Wien (-0,65 % statt +0,49 %) noch die Gemeinden (-0,10 % statt 0,00 %) eingehalten.

Der öffentliche Schuldenstand betrug 184,105 Mrd. EUR (2008: 176,544 Mrd. EUR) und lag mit 66,49 % (2008: 62,63 %) des BIP über der Referenzmarke (Maastricht-Kriterien) von 60 %.

Entwicklung des Öffentlichen Schuldenstands nach Teilssektoren des Staates

Sektor / Teilssektoren	2005	2006	2007	2008	2009
	in Mrd. EUR				
Sektor Staat, insgesamt	155,753	159,450	161,033	176,544	184,105
Bundessektor	142,315	145,195	146,559	160,539	165,425
Landesebene (ohne Wien)	6,858	7,643	8,372	9,259	10,518
Gemeindeebene (einschl. Wien)	4,813	4,751	4,751	5,031	5,555
Sozialversicherungsträger	1,767	1,861	1,352	1,716	2,607
BIP	243,585	256,162	270,782	281,867	276,892
	in % des BIP				
Sektor Staat, insgesamt	63,94	62,25	59,47	62,63	66,49
Bundessektor	58,43	56,68	54,12	56,96	59,74
Landesebene (ohne Wien)	2,82	2,98	3,09	3,28	3,80
Gemeindeebene (einschl. Wien)	1,98	1,85	1,75	1,78	2,01
Sozialversicherungsträger	0,73	0,73	0,50	0,61	0,94

Quelle: Statistik Austria (Budget-Notifikation März 2010)

Der Schuldenstand betrug im Bundessektor 59,74 % (2008: 56,96 %) des BIP, auf Landesebene (ohne Wien) 3,80 % (2008: 3,28 %) des BIP, auf Gemeindeebene (mit Wien) 2,01 % (2008: 1,78 %) des BIP und im Teilssektor Sozialversicherungsträger 0,94 % (2008: 0,61 %) des BIP.

Entwicklung der gesamtstaatlichen Schuldenquote (in % des BIP)

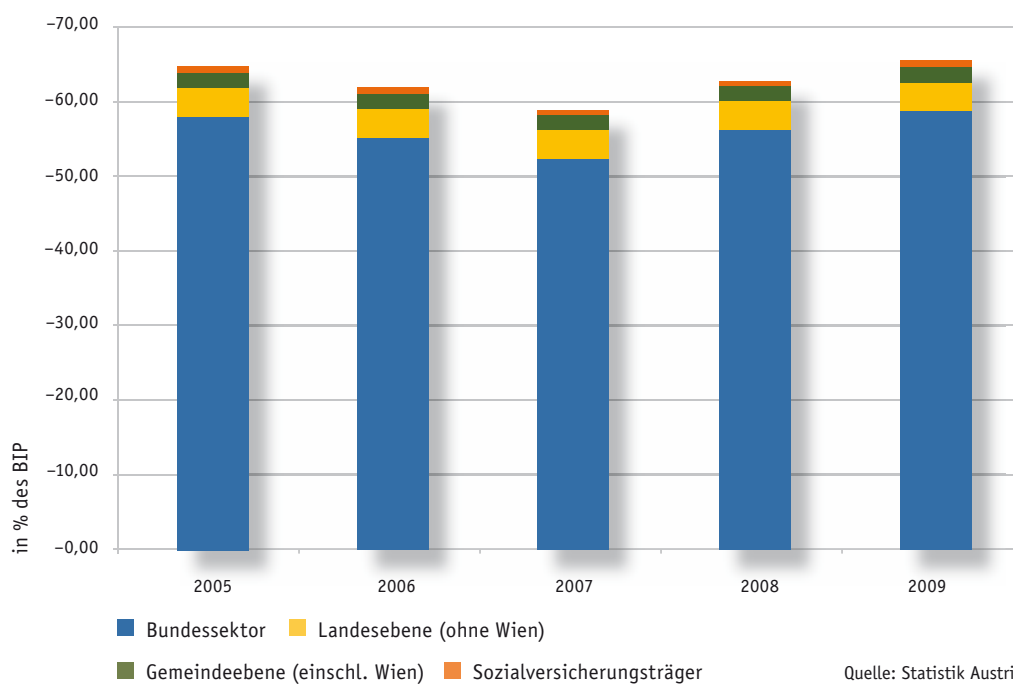

Kurzfassung

3. VORANSCHLAGSVERGLEICHRECHNUNG

Gesamtergebnis der voranschlagswirksamen Verrechnung (TZ 3.1)

Die Ausgaben im Allgemeinen Haushalt betragen 69,456 Mrd. EUR (2008: 74,477 Mrd. EUR) und sanken um 5,021 Mrd. EUR (- 6,7 %). Die Einnahmen betragen 62,371 Mrd. EUR (2008: 64,913 Mrd. EUR) und sanken um 2,543 Mrd. EUR (- 3,9 %). Die veranschlagten Ausgaben von 77,470 Mrd. EUR wurden um 8,014 Mrd. EUR (- 10,3 %) unterschritten. Die veranschlagten Einnahmen von 63,884 Mrd. EUR wurden um 1,514 Mrd. EUR (- 2,4 %) unterschritten. Der Abgang von 7,086 Mrd. EUR lag somit um 6,500 Mrd. EUR (- 47,8 %) unter dem in Art. I BFG 2009 ausgewiesenen Betrag (13,586 Mrd. EUR).

Im Allgemeinen Haushalt wich der Erfolg der Ausgaben und Einnahmen gegenüber den einzelnen finanzgesetzlich genehmigten Voranschlagsansätzen in Summe folgendermaßen ab:

Mehr- und Minderausgaben sowie Mehr- und Mindereinnahmen des Allgemeinen Haushalts 2009

	Ausgabenansätze	Einnahmenansätze
	in Mill. EUR	
Voranschlag	77.469,87	63.884,16
Erfolg	69.456,22	62.370,60
Abweichung	- 8.013,65	- 1.513,56
Minderausgaben	- 9.002,60	
Meherausgaben	988,95	
Mindereinnahmen		- 3.954,36
Mehreinnahmen		2.440,80

Quelle: HIS

Die Abweichungen von den veranschlagten Beträgen glichen sich teilweise finanziell aus und wirkten sich daher bei den ausgewiesenen Ausgaben- und Einnahmensummen des Allgemeinen Haushalts nicht in voller Höhe aus.

Die aus den Minderausgaben und Mehreinnahmen (ermittelt als Abweichung von den einzelnen finanzgesetzlich genehmigten Ansatzbeträgen) erzielten zusätzlichen Deckungsmittel betragen 11,443 Mrd. EUR.

Die zusätzlich gewonnenen Deckungsmittel überschritten die zur Bedeckung der Meherausgaben und für den Ausgleich der Mindereinnahmen erforder-



BRA 2009

Kurzfassung

lichen Mittel von 4,943 Mrd. EUR, sodass durch diese Umschichtungen im Rahmen des Budgetvollzuges eine Verminderung des Abgangs des Allgemeinen Haushalts um 6,500 Mrd. EUR erreicht werden konnte.

Vorjahresvergleich der Einnahmen und Ausgaben (TZ 3.2)

Die Personalausgaben betragen 10.496,77 Mill. EUR (2008: 10.025,90 Mill. EUR) und stiegen um 470,88 Mill. EUR (+4,7 %).

Die Sachausgaben im Allgemeinen Haushalt betragen 58.959,45 Mill. EUR (2008: 64.451,50 Mill. EUR) und gingen um 5.492,05 Mill. EUR (-8,5 %) zurück.

Der Haushalt 2008 und 2009 im Überblick, gegliedert nach ausgewählten Gesichtspunkten

Gliederung	2008		2009		Veränderung von 2008 auf 2009	
	in Mill. EUR	in %	in Mill. EUR	in %	in Mill. EUR	in %
Gesamtausgaben	74.477,40	100,00	69.456,22	100,00	- 5.021,18	- 6,74
nach der Auswirkung auf das Bundesvermögen:						
Erfolgswirksame Ausgaben	65.111,79	87,42	63.568,51	91,52	- 1.543,28	- 2,37
Bestandswirksame Ausgaben	9.365,61	12,58	5.887,72	8,48	- 3.477,89	- 37,13
nach dem Grad der Bindung an gesetzliche Grundlagen:						
Ausgaben aufgrund gesetzlicher Verpflichtungen	43.842,51	58,87	43.090,03	62,04	- 752,48	- 1,72
Ermessensausgaben	30.634,89	41,13	26.366,19	37,96	- 4.268,70	- 13,93
nach finanzwirtschaftlichen Gesichtspunkten:						
Personalausgaben (Gesetzliche Verpflichtungen)	10.025,90	13,46	10.496,77	15,11	470,88	+ 4,70
Sachausgaben	64.451,50	86,54	58.959,45	84,89	- 5.492,05	- 8,52
Personalausgaben	10.025,90	100,00	10.496,77	100,00	470,88	+ 4,70
Davon entfielen auf:						
Aktivbezüge	6.872,64	68,55	7.230,79	68,89	358,15	+ 5,21
Pensionen	3.153,26	31,45	3.265,99	31,11	112,73	+ 3,58
Die Aktivbezüge setzen sich wie folgt zusammen:						
Geldbezüge für Beamte	3.625,45	52,75	3.703,31	51,22	77,85	+ 2,15
Geldbezüge für Vertragsbedienstete	1.579,73	22,99	1.701,68	23,53	121,95	+ 7,72
Sonstige Personalausgaben einschl. Dienstgeberbeiträge	1.667,46	24,26	1.825,79	25,25	158,34	+ 9,50

Kurzfassung

Gliederung	2008		2009		Veränderung von 2008 auf 2009	
	in Mill. EUR	in %	in Mill. EUR	in %	in Mill. EUR	in %
Sachausgaben	64.451,50	100,00	58.959,45	100,00	- 5.492,05	- 8,52
nach der Auswirkung auf das Bundesvermögen:						
Erfolgswirksame Ausgaben	55.085,89	85,47	53.071,73	90,01	- 2.014,16	- 3,66
Bestandswirksame Ausgaben	9.365,61	14,53	5.887,72	9,99	- 3.477,89	- 37,13
nach dem Grad der Bindung an gesetzliche Grundlagen:						
Ausgaben aufgrund gesetzlicher Verpflichtungen	33.816,61	52,47	32.593,26	55,28	- 1.223,35	- 3,62
Ermessensausgaben	30.634,89	47,53	26.366,19	44,72	- 4.268,70	- 13,93
nach Gebarunggruppen:						
Anlagen	912,96	1,42	5.195,46	8,81	4.282,50	+ 469,08
Förderungen	4.368,21	6,78	4.562,57	7,74	194,37	+ 4,45
Aufwendungen	59.170,34	91,81	49.201,41	83,45	- 9.968,93	- 16,85
Gesamteinnahmen	64.913,33	100,00	62.370,60	100,00	- 2.542,73	- 3,92
nach der Auswirkung auf das Bundesvermögen:						
Erfolgswirksame Einnahmen	63.322,28	97,55	56.169,93	90,06	- 7.152,35	- 11,30
Bestandswirksame Einnahmen	1.591,05	2,45	6.200,67	9,94	4.609,62	+ 289,72
nach dem Grad der Bindung bei der Mittelverwendung:						
Zweckgebundene Einnahmen (zur Bedeckung bestimmter Ausgabenarten, festgelegt aufgrund gesetzlichen Auftrags, durch Vertrag oder letztwillige Verfügung)	12.704,75	19,57	12.282,34	19,69	- 422,41	- 3,32
Sonstige Einnahmen (zur Bedeckung aller Ausgabenarten nach dem Grundsatz der Gesamtbedeckung)	52.208,58	80,43	50.088,27	80,31	- 2.120,32	- 4,06
nach finanzwirtschaftlichen Gesichtspunkten:						
Einnahmen aus öffentlichen Abgaben (netto)	44.961,17	69,26	37.637,92	60,35	- 7.323,26	- 16,29
Weitere Einnahmen	19.952,16	30,74	24.732,68	39,65	4.780,53	+ 23,96

Quelle: HIS



BRA 2009

Kurzfassung

Entwicklung der voranschlagswirksamen Ausgaben im Gesamthaushalt 2008 und 2009

Rubrik/ UG	Bezeichnung	2008		2009		Differenz zum Vorjahr	
		Mill. EUR	in %	Mill. EUR	in %	Mill. EUR	in %
	Allgemeiner Haushalt						
0,1	Recht und Sicherheit:						
01	Präsidentenkanzlei	7,18	0,01	7,20	0,01	0,02	+ 0,25
02	Bundesgesetzgebung	130,12	0,17	143,56	0,21	13,44	+ 10,33
03	Verfassungsgerichtshof	8,75	0,01	9,90	0,01	1,15	+ 13,18
04	Verwaltungsgerichtshof	14,30	0,02	15,49	0,02	1,19	+ 8,35
05	Volksanwaltschaft	6,11	0,01	6,36	0,01	0,25	+ 4,11
06	Rechnungshof	27,30	0,04	28,47	0,04	1,17	+ 4,28
10	Bundeskanzleramt	471,85	0,63	308,45	0,44	- 163,40	- 34,63
11	Inneres	2.235,16	3,00	2.305,72	3,32	70,56	+ 3,16
12	Äußeres	415,47	0,56	408,60	0,59	- 6,87	- 1,65
13	Justiz	1.116,55	1,50	1.162,54	1,67	45,99	+ 4,12
14	Militärische Angelegenheiten und Sport	2.171,29	2,92	2.100,80	3,02	- 70,50	- 3,25
15	Finanzverwaltung	963,26	1,29	964,21	1,39	0,95	+ 0,10
16	Öffentliche Abgaben	3,03	0,00	48,39	0,07	45,36	k.A.
	Summe Rubrik 0,1	7.570,38	10,16	7.509,68	10,81	- 60,69	- 0,80
2	Arbeit, Soziales, Gesundheit und Familie:						
20	Arbeit	4.859,48	6,52	5.873,73	8,46	1.014,25	+ 20,87
21	Soziales und Konsumentenschutz	2.112,55	2,84	2.220,86	3,20	108,31	+ 5,13
22	Sozialversicherung	7.669,62	10,30	8.693,24	12,52	1.023,61	+ 13,35
23	Pensionen	7.368,99	9,89	7.634,28	10,99	265,29	+ 3,60
24	Gesundheit	790,27	1,06	851,98	1,23	61,71	+ 7,81
25	Familie und Jugend	6.512,74	8,74	6.187,99	8,91	- 324,75	- 4,99
	Summe Rubrik 2	29.313,66	39,36	31.462,08	45,30	2.148,42	+ 7,33
3	Bildung, Forschung, Kunst und Kultur:						
30	Unterricht	6.791,78	9,12	7.125,37	10,26	333,59	+ 4,91
31	Wissenschaft und Forschung	3.064,16	4,11	3.395,28	4,89	331,12	+ 10,81
32	Kunst und Kultur	413,62	0,56	436,35	0,63	22,73	+ 5,50
33	Wirtschaft (Forschung)	75,14	0,10	76,42	0,11	1,28	+ 1,70
34	Verkehr, Innovation und Technologie (Forschung)	408,89	0,55	329,62	0,47	- 79,27	- 19,39
	Summe Rubrik 3	10.753,59	14,44	11.363,04	16,36	609,46	+ 5,67

Quelle: HIS

Kurzfassung

Finanzielle Auswirkungen auf künftige Finanzjahre (TZ 3.4)

Verpflichtungen zu Lasten künftiger Finanzjahre

Die Verpflichtungen zu Lasten künftiger Finanzjahre betragen im Jahr brutto 107,977 Mrd. EUR (2008: 102,793 Mrd. EUR) bzw. netto 89,351 Mrd. EUR. Der größte Teilbetrag von brutto 83,538 Mrd. EUR bzw. netto 64,912 Mrd. EUR entfiel auf die Verzinsung der Finanzschulden, von Währungstauschverträgen und auf sonstige Aufwendungen der Untergliederung 58 („Finanzierungen, Währungstauschverträge“).

Diese wurden im Jahr 2009 erstmals auch netto dargestellt. Das bedeutet, dass von den Verpflichtungen zu Lasten künftiger Finanzjahre (83,538 Mrd. EUR) in der Untergliederung 58 („Finanzierungen, Währungstauschverträge“) betreffend den Allgemeinen Haushalt die Berechtigungen zu Gunsten künftiger Finanzjahre (18,626 Mrd. EUR) dieser Untergliederung abgezogen (saldiert) wurden.

Um den Gesamtstand der Verpflichtungen des Bundes zu ermitteln, sind die aus dem Finanzjahr 2009 offen gebliebenen Verpflichtungen in Höhe von 0,503 Mrd. EUR hinzuzuzählen. Der Gesamtstand an Verpflichtungen zum Jahresende 2009 betrug somit brutto 108,480 Mrd. EUR (2008: 103,044 Mrd. EUR) bzw. netto 89,855 Mrd. EUR.

Schulden

Die Gesamtsumme der voranschlagswirksamen Schulden belief sich zum Jahresende 2009 auf 198,334 Mrd. EUR (2008: 192,307 Mrd. EUR). Sie lag damit um 6,027 Mrd. EUR oder 3,0 % über dem Vergleichswert des Vorjahres.

Berechtigungen zu Gunsten künftiger Finanzjahre

Die Übersicht über die Berechtigungen zu Gunsten künftiger Finanzjahre weist eine Gesamtsumme von brutto 20,469 Mrd. EUR (2008: 23,308 Mrd. EUR) bzw. netto 1,844 Mrd. EUR aus. Vermehrt um die aus dem Finanzjahr 2009 offen gebliebenen Berechtigungen in Höhe von 0,019 Mrd. EUR folgt daraus ein Gesamtstand an Berechtigungen zum Jahresende 2009 von brutto 20,488 Mrd. EUR (2008: 23,330 Mrd. EUR) bzw. netto 1,862 Mrd. EUR.



BRA 2009

Kurzfassung

Forderungen

Die Gesamtsumme der Forderungen belief sich zum Jahresende 2009 auf 38,697 Mrd. EUR (2008: 39,190 Mrd. EUR). Sie lag damit um 0,492 Mrd. EUR oder 1,3 % unter dem Vergleichswert des Vorjahres.

Erläuterungen der Abweichungen vom Bundesvoranschlag in der Voranschlagsvergleichsrechnung (TZ 3.5)

Die veranschlagten Einnahmen und Ausgaben wichen in den einzelnen Rubriken und Untergliederungen in unterschiedlichem Ausmaß vom tatsächlichen Budgetvollzug ab. Gegliedert nach Rubriken werden die Unterschiede zwischen Voranschlag und tatsächlich geleisteten Zahlungen der einzelnen Untergliederungen (Voranschlagsansatz-Abweichungen) von mehr als 50 Mill. EUR ansatzweise erläutert.

Voranschlagsabweichungen vom BVA 2009 von Personal- und Sachausgaben gegliedert nach gesetzlichen Verpflichtungen und Ermessensausgaben

Allgemeiner Haushalt	Voranschlag	Erfolg	Abweichung	
	in Mill. EUR			in %
Personalausgaben	10.675,77	10.496,77	- 179,00	- 1,7
Sachausgaben ohne UG 46	56.491,10	54.063,89	- 2.427,21	- 4,3
Gesetzliche Verpflichtungen	32.780,30	32.593,26	- 187,04	- 0,6
Ermessensausgaben	23.710,80	21.470,63	- 2.240,17	- 9,4
Summe ohne UG 46	67.166,87	64.560,66	- 2.606,21	- 3,9
Sachausgaben UG 46 (Ermessensausgaben)	10.303,01	4.895,56	- 5.407,44	- 52,5
Personalausgaben	10.675,77	10.496,77	- 179,00	- 1,7
Sachausgaben	66.794,10	58.959,45	- 7.834,65	- 11,7
Gesetzliche Verpflichtungen	32.780,30	32.593,26	- 187,04	- 0,6
Ermessensausgaben	34.013,80	26.366,19	- 7.647,61	- 22,5
Summe	77.469,87	69.456,22	- 8.013,65	- 10,3

Quelle: HIS

Kurzfassung

Voranschlagsabweichungen von BVA 2009 der Ausgaben und Einnahmen

Rubrik	Bezeichnung	Voranschlag 2009	Erfolg 2009	Abweichung	
		in Mill. EUR		in %	
0,1	Recht und Sicherheit:				
01-06	Oberste Organe	219,46	210,98	- 8,48	- 3,86
10	Bundeskanzleramt	350,32	308,45	- 41,87	- 11,95
11	Inneres	2.343,46	2.305,72	- 37,74	- 1,61
12	Äußeres	435,68	408,60	- 27,07	- 6,21
13	Justiz	1.172,51	1.162,54	- 9,98	- 0,85
14	Militärische Angelegenheiten und Sport	2.216,57	2.100,80	- 115,77	- 5,22
15	Finanzverwaltung	1.177,90	964,21	- 213,69	- 18,14
16	Öffentliche Abgaben	47,88	48,39	0,51	+ 1,07
	Summe Rubrik 0,1	7.963,78	7.509,68	- 454,10	- 5,70
2	Arbeit, Soziales, Gesundheit und Familie:				
20	Arbeit	5.980,23	5.873,73	- 106,50	- 1,78
21	Soziales und Konsumentenschutz	2.255,38	2.220,86	- 34,52	- 1,53
22	Sozialversicherung	8.401,20	8.693,24	292,04	+ 3,48
23	Pensionen	7.793,87	7.634,28	- 159,58	- 2,05
24	Gesundheit	867,24	851,98	- 15,26	- 1,76
25	Familie und Jugend	6.257,83	6.187,99	- 69,84	- 1,12
	Summe Rubrik 2	31.555,74	31.462,08	- 93,66	- 0,30
3	Bildung, Forschung, Kunst und Kultur:				
30	Unterricht	7.173,06	7.125,37	- 47,69	- 0,66
31	Wissenschaft und Forschung	3.402,93	3.395,28	- 7,65	- 0,22
32	Kunst und Kultur	447,26	436,35	- 10,91	- 2,44
33	Wirtschaft (Forschung)	79,80	76,42	- 3,38	- 4,23
34	Verkehr, Innovation und Technologie (Forschung)	349,48	329,62	- 19,86	- 5,68
	Summe Rubrik 3	11.452,53	11.363,04	- 89,48	- 0,78
4	Wirtschaft, Infrastruktur und Umwelt:				
40	Wirtschaft	494,28	465,17	- 29,12	- 5,89
41	Verkehr, Innovation und Technologie	2.263,03	2.127,44	- 135,59	- 5,99
42	Land-, Forst- und Wasserwirtschaft	2.219,06	2.252,38	33,32	+ 1,50
43	Umwelt	825,59	697,92	- 127,67	- 15,46
44	Finanzausgleich	698,86	684,01	- 14,85	- 2,13
45	Bundesvermögen	1.549,27	972,86	- 576,41	- 37,21
46	Finanzmarktstabilität	10.303,01	4.895,56	-5.407,44	- 52,48
	Summe Rubrik 4	18.353,10	12.095,33	-6.257,77	- 34,10
5	Kassa und Zinsen:				
51	Kassenverwaltung	705,84	298,42	- 407,42	- 57,72
58	Finanzierungen, Währungstauschverträge	7.438,88	6.727,67	- 711,21	- 9,56
	Summe Rubrik 5	8.144,72	7.026,09	-1.118,64	- 13,73
	Summe Ausgaben	77.469,87	69.456,22	-8.013,65	- 10,34



BRA 2009

Kurzfassung

Rubrik	Bezeichnung	Voranschlag 2009	Erfolg 2009	Abweichung	
	Einnahmen allgemeiner Haushalt	in Mill. EUR		in %	
0,1	Recht und Sicherheit:				
01-06	Oberste Organe	4,45	4,25	- 0,19	- 4,31
10	Bundeskanzleramt	4,93	3,40	- 1,53	- 31,10
11	Inneres	113,58	110,32	- 3,26	- 2,87
12	Äußeres	3,66	4,25	0,59	+ 16,03
13	Justiz	792,62	802,64	10,02	+ 1,26
14	Militärische Angelegenheiten und Sport	298,54	291,56	- 6,98	- 2,34
15	Finanzverwaltung	293,93	222,77	- 71,17	- 24,21
16	Öffentliche Abgaben	38.761,57	37.637,92	- 1.123,66	- 2,90
	Summe Rubrik 0,1	40.273,29	39.077,10	- 1.196,18	- 2,97
2	Arbeit, Soziales, Gesundheit und Familie:				
20	Arbeit	4.641,16	4.748,22	107,06	+ 2,31
21	Soziales und Konsumentenschutz	10,64	8,65	- 1,99	- 18,67
22	Sozialversicherung	405,40	581,77	176,37	+ 43,50
23	Pensionen	1.475,94	1.590,81	114,87	+ 7,78
24	Gesundheit	56,96	55,71	- 1,25	- 2,20
25	Familie und Jugend	5.672,95	5.585,20	- 87,75	- 1,55
	Summe Rubrik 2	12.263,05	12.570,36	307,31	+ 2,51
3	Bildung, Forschung, Kunst und Kultur:				
30	Unterricht	66,36	80,52	14,16	+ 21,33
31	Wissenschaft und Forschung	10,05	4,21	- 5,84	- 58,12
32	Kunst und Kultur	23,79	19,05	- 4,73	- 19,89
33	Wirtschaft (Forschung)	0,00	0,00	0,00	k.A
34	Verkehr, Innovation und Technologie (Forschung)	0,01	1,26	1,25	k.A
	Summe Rubrik 3	100,21	105,05	4,83	+ 4,82
4	Wirtschaft, Infrastruktur und Umwelt:				
40	Wirtschaft	160,46	157,10	- 3,37	- 2,10
41	Verkehr, Innovation und Technologie	194,13	211,99	17,86	+ 9,20
42	Land-, Forst- und Wasserwirtschaft	198,59	221,68	23,09	+ 11,63
43	Umwelt	350,42	325,13	- 25,30	- 7,22
44	Finanzausgleich	451,08	435,98	- 15,10	- 3,35
45	Bundesvermögen	1.505,16	1.462,02	- 43,13	- 2,87
46	Finanzmarktstabilität	170,01	277,13	107,12	+ 63,01
	Summe Rubrik 4	3.029,86	3.091,03	61,17	+ 2,02
5	Kassa und Zinsen:				
51	Kassenverwaltung	8.217,75	7.527,06	- 690,69	- 8,40
	Summe Rubrik 5	8.217,75	7.527,06	- 690,69	- 8,40
	Summe Einnahmen	63.884,16	62.370,60	- 1.513,56	- 2,37
	Saldo Einnahmen/Ausgaben	- 13.585,72	- 7.085,62	6.500,09	- 47,85

Quelle: HIS

1. ALLGEMEINE BEMERKUNGEN

1.1. Rechtsgrundlage und Inhalt des Berichts

Gemäß Art. 121 Abs. 2 B-VG ist der Bundesrechnungsabschluss vom RH zu verfassen und dem Nationalrat auf Basis der überprüften Abschlussrechnungen vorzulegen. Die Vorlage des Bundesrechnungsabschlusses hat gemäß § 9 Abs. 1 RHG (wie bisher) bis Ende September zu erfolgen.

Die Bundesregierung hat gemäß § 12 BHG bis 30. April 2010 einen Gesetzesentwurf für den künftigen Bundesfinanzrahmen dem Nationalrat vorzulegen. Bis spätestens 31. März hat der Bundesminister für Finanzen jährlich dem Nationalrat die Einnahmen und Ausgaben des abgelaufenen Finanzjahres in der Gliederung des Bundesvoranschlags zu übermitteln. Hierbei handelt es sich um ein vorläufiges, vom RH noch ungeprüftes Ergebnis (vorläufiger Gebarungserfolg gemäß § 37b BHG).

Für die bevorstehende parlamentarische Beratung des Bundesfinanzrahmengesetzes 2011 bis 2014 legt der RH daher heuer erstmals geprüfte Daten des Gebarungserfolges des abgelaufenen Finanzjahres in Form der geprüften voranschlagswirksamen Verrechnung vor - Bundesrechnungsabschluss für das Jahr 2009 - 1. Teil (Voranschlagsvergleichsrechnung Stand 31. März 2010).

Der vorliegende Bericht enthält

- eine gesamtwirtschaftliche Darstellung der Haushaltsführung des Bundes unter Einbeziehung der übrigen Gebietskörperschaften nach den Kriterien der Volkswirtschaftlichen Gesamtrechnung (TZ 2) und
- die Voranschlagsvergleichsrechnung des Bundes in der Gliederung des Bundesfinanzgesetzes 2009 (TZ 3, Zahlenteil Abschnitt A).

Allgemeine Bemerkungen

Der Bericht besteht aus einem Textteil und aus einem Zahlenteil. Im Zahlenteil befinden sich die Vergleichsrechnungen der haushaltsleitenden Organe für die einzelnen Untergliederungen, die im Auftrag des Bundesministers für Finanzen von der Bundesrechenzentrum GmbH¹ erstellt und dem RH zur Überprüfung vorgelegt wurden. Im Zuge der gemäß § 9 Abs. 1 RHG vom RH stichprobenweise durchgeführten Überprüfung wurden vorgefundene Mängel in den Abschlussrechnungen im unmittelbaren Verkehr mit den rechnungslegenden Stellen behoben. Der Textteil enthält die zugehörigen Begründungen der Ressorts zu den vorhandenen Zahlen sowie gesamt-, volks- und betriebswirtschaftliche Analysen, Darstellungen und Erläuterungen des RH. Das in diesem Bericht enthaltene Zahlenwerk beinhaltet allenfalls kaufmännische Auf- und Abrundungen.

Der vorliegende Bundesrechnungsabschluss für das Jahr 2009 - 1. Teil (Voranschlagsvergleichsrechnung Stand 31. März 2010) wurde dem Bundesminister für Finanzen am 6. April 2010 zur Stellungnahme übermittelt. Der Bundesminister für Finanzen gab keine Stellungnahme ab.

1.2. Zusammenfassung der Neuerungen der ersten Etappe der Haushaltsrechtsreform

Die erste Etappe der Haushaltsrechtsreform brachte eine Reihe von Änderungen, die 2009 erstmals zur Anwendung kamen. Im Folgenden werden die wichtigsten Änderungen beschrieben.

Neue Gliederung des Bundeshaushalts

Die Änderungen des Bundeshaushaltsgesetzes (BHG), BGBl. I Nr. 20/2008, („erste Etappe der Haushaltsrechtsreform“) brachte eine neue Gliederung des Bundeshaushaltes, die wie folgt aussieht:

¹ Der Bundesrechenzentrum GmbH (BRZ GmbH) wurden mit Bundesgesetz über die Bundesrechenzentrum GmbH, BGBl. Nr. 757/1996, die Datenverarbeitungsaufgaben des ehemaligen Bundesrechenamts übertragen. Das Bundesrechenamt war bis dahin eine dem BMF nachgeordnete Bundesdienststelle (Bundesrechenamtsgesetz, BGBl. Nr. 123/1978). Die Informationstechnologie (IT) im Rahmen der Haushaltsführung des Bundes wird seither von der BRZ GmbH gegen Entgelt zur Verfügung und bereit gestellt. Die IT-Leistungen werden jährlich vom BMF beauftragt, das Entgelt für die Inanspruchnahme wird von allen Organen des Bundes, die an der Haushaltsführung des Bundes mitwirken, getragen.

Tabelle 1: Gliederung des Bundeshaushalts in Rubriken und Untergliederungen (UG)

Rubrik (Nr.)	Untergliederung - UG (Bezeichnung, Nr.)		Kapitel (Nr.)
Recht und Sicherheit (0 und 1)			(vgl. vor 2009)
	Präsidentenkanzlei	01	Kapitel 01
	Bundesgesetzgebung	02	Kapitel 02
	Verfassungsgerichtshof	03	Kapitel 03
	Verwaltungsgerichtshof	04	Kapitel 04
	Volksanwaltschaft	05	Kapitel 05
	Rechnungshof	06	Kapitel 06
	Bundeskanzleramt	10	Kapitel 10
	Inneres	11	Kapitel 11
	Äußeres	12	Kapitel 20
	Justiz	13	Kapitel 30
	Militärische Angelegenheiten	14	Kapitel 40
	Finanzverwaltung	15	Kapitel 50
	Öffentliche Abgaben	16	Kapitel 52
Arbeit, Soziales, Gesundheit und Familie (2)			
	Arbeit	20	Kapitel 63 (Teile)
	Soziales und Konsumentenschutz	21	Kapitel 15
	Sozialversicherung	22	Kapitel 16
	Pensionen	23	Kapitel 55
	Gesundheit	24	Kapitel 17
	Familie und Jugend	25	Kapitel 19
Bildung, Forschung, Kunst und Kultur (3)			
	Unterricht	30	Kapitel 12
	Wissenschaft und Forschung	31	Kapitel 14
	Kunst und Kultur	32	Kapitel 13
	Wirtschaft (Forschung)	33	Kapitel 63 (Teile)
	Verkehr, Innovation und Technologie (Forschung)	34	Kapitel 65 (Teile)
Wirtschaft, Infrastruktur und Umwelt (4)			
	Wirtschaft	40	Kapitel 63
	Verkehr, Innovation und Technologie	41	Kapitel 65
	Land-, Forst- und Wasserwirtschaft	42	Kapitel 60
	Umwelt	43	Kapitel 61
	Finanzausgleich	44	Kapitel 53
	Bundesvermögen	45	Kapitel 54
	Finanzmarktstabilität	46	(neu)
Kassa und Zinsen (5)			
	Kassenverwaltung	51	Kapitel 51
	Finanzierungen, Währungstauschverträge	58	Kapitel 58

Quelle: BFG 2009

Allgemeine Bemerkungen

Die Voranschlagsvergleichsrechnung des Bundes 2009 ist entsprechend dem Bundesvoranschlag 2009 erstmals in Rubriken und Untergliederungen gegliedert. Sämtliche Vergleichszahlen aus den Vorjahren, die im Bericht erwähnt sind, wurden entsprechend der neuen Gliederung umgeschlüsselt. Die verwendeten Vorjahreswerte können dadurch von den in den Vorjahren veröffentlichten Werten abweichen.

1.2.1 Brutto-/Nettodarstellung

Die Einnahmen und Ausgaben sind gemäß § 16 BHG grundsätzlich getrennt und in der vollen Höhe (brutto) auszuweisen. Die neu eingefügten Abs. 5 und 6 leg cit sehen allerdings Ausnahmen von der Bruttodarstellung vor. Demnach sind sowohl die Personalausgaben für ausgegliederte Rechtsträger und deren Refundierung als auch die Gebarung gemäß § 40 Abs. 1 sowie gemäß §§ 65a und 65b BHG (Aufnahme und Veranlagung von Geldmitteln zur Finanzierung des Bundeshaushaltes, Währungstauschverträge) netto darzustellen.

Voranschlagswirksame Einnahmen und Ausgaben dieser Kategorie werden im Allgemeinen Haushalt nur mehr netto ausgewiesen. Für Zwecke der Vergleichbarkeit war es notwendig, die Vorjahreswerte anzupassen, welche damit von den in den Vorjahren veröffentlichten Werten abweichen können. Aus Transparenzgründen werden diese Einnahmen und Ausgaben im Ausgleichshaushalt bzw. im neu geschaffenen Ausgegliederten Haushalt auch brutto dargestellt.

1.2.2 Finanzrahmen

Eine wesentliche Neuerung ist die Einführung eines verbindlichen mehrjährigen Finanzrahmens, der von einem Strategiebericht begleitet wird. Den Entwurf des ersten Bundesfinanzrahmengesetz (BFRG) (für die Finanzjahre 2009 bis 2012) legte die Bundesregierung dem Nationalrat ausnahmsweise gleichzeitig mit dem Entwurf des Bundesfinanzgesetzes 2009 (BFG 2009) vor. Künftig ist der Entwurf des BFRG jährlich bis spätestens 30. April vorzulegen.

Der Finanzrahmen soll der exakten Vorausplanung künftiger Ausgaben dienen und legt jeweils für vier Jahre im Vorhinein Obergrenzen für Ausgaben auf Ebene der Rubriken und Untergliederungen fest. Das BFRG hat jährlich auch die Grundzüge des Personalplanes zu enthalten.

Der Finanzrahmen entfaltet insofern Bindungswirkung, als die auf Rubriken-ebene festgelegten Obergrenzen weder bei der Budgeterstellung noch beim

Vollzug des jeweiligen BFG überschritten werden dürfen. Weiters sind die in den Untergliederungen festgelegten Obergrenzen für das jeweils nächstfolgende Finanzjahr als verbindliche Obergrenze anzusehen.

Zusammen mit dem BFRG-Entwurf ist der Strategiebericht gemäß § 12g BHG vorzulegen. Darin sind von der Bundesregierung die Voraussetzungen und Annahmen darzulegen, anhand derer sich die Zahlen des BFRG ergeben. Der Strategiebericht dient zur Erläuterung der Ziele des Bundesfinanzrahmens und soll darüber hinaus auch Aufschluss geben über die voraussichtlichen Einnahmen, obwohl sich der Finanzrahmen nur auf Ausgaben bezieht. Darüber hinaus gibt der Strategiebericht Auskunft über die politischen Prioritäten und die Ausgabenschwerpunkte der Bundesregierung.

1.2.3 Das neue Rücklagensystem

2009 kam erstmals das neue Rücklagensystem gemäß § 53 BHG zur Anwendung. So wie die vorherigen Rücklagen durchbricht auch das jetzt eingeführte Rücklagensystem den Budgetgrundsatz der Einjährigkeit (Art. 51 Abs. 2 B-VG) zu Gunsten einer flexibleren Budgetgebarung. Übrig gebliebene Voranschlagsreste können zu einem späteren Zeitpunkt in Anspruch genommen werden, falls sie tatsächlich benötigt werden. Dies soll dem sog. „Dezemberfieber“ Abhilfe schaffen und somit einen Anreiz zum sparsameren Einsatz von Budgetmitteln bieten.

Charakteristika des neuen Systems sind:

- Generelle Rücklagenfähigkeit aller Ausgaben

Sämtliche Voranschlagsreste können auf Grund von § 53 Abs. 1 BHG den Rücklagen zugeführt werden; im Unterschied zur vorherigen Regelung ist eine bundesfinanzgesetzliche Ermächtigung dafür nicht mehr erforderlich.

- Inanspruchnahme der Rücklagen für beliebige Zwecke

Rücklagen können grundsätzlich - im Unterschied zur vorherigen Regelung - ohne Einschränkung des Verwendungszwecks ausgegeben werden. Dies gilt allerdings nur für die Untergliederungs-Rücklagen, bei allen anderen Rücklagen bleibt die Zweckbindung aufrecht.

- Rücklagenermittlung durch den Bundesminister für Finanzen

Sämtliche Rücklagen sind vom Bundesminister für Finanzen zu ermitteln.



Allgemeine Bemerkungen

– Finanzierung der Rücklagen

Die Rücklagen werden nicht wie bisher schon zum Zeitpunkt ihrer Zuführung, sondern erst dann finanziert, wenn sie tatsächlich gebraucht werden. Ab dem Finanzjahr 2009 werden Rücklagen nicht mehr voranschlagswirksam gebildet und verrechnet.

2. DER BUNDESHAUSHALT IM JAHR 2009

2.1. Gesetzliche Grundlagen

Den rechtlichen Rahmen für die Budgetgebarung 2009 lieferten

- das BFRG 2009 bis 2012, BGBl. I Nr. 51/2009;
- das BFG 2009, BGBl. I Nr. 49/2009;
- das Gesetzliches Budgetprovisorium 2009, BGBl. I Nr. 2/2009;
- das BHG, BGBl. Nr. 213/1986, jeweils in der zuletzt geltenden Fassung.

Der Nationalrat hatte vor Ablauf des Haushaltsjahres 2008 für 2009 weder ein Bundesfinanzgesetz beschlossen, noch hatte er eine vorläufige Vorsorge durch Bundesgesetz getroffen, sodass zu Beginn des Finanzjahres 2009 das ("automatische") Budgetprovisorium gemäß Art. 51a Abs. 4 B-VG, BGBl. Nr. 1/1930 in der Fassung BGBl. I Nr. 1/2008 in Verbindung mit dem BFG 2008 zur Anwendung kam.

Das BFG 2009 wurde während des Jahres 2009 gegenüber der Stammfassung (BGBl. I Nr. 49/2009) zwei Mal geändert:

- BGBl. I Nr. 78/2009 (im Zuge des Unternehmensliquiditätsstärkungsgesetzes),
- BGBl. I Nr. 119/2009 (2. BFG-Novelle 2009).

Gleichzeitig wurde das BFRG 2009 bis 2012 angepasst.

2.2. Wirtschaftliche Rahmenbedingungen bei der Budgeterstellung

Die wirtschaftlichen Rahmenbedingungen, die bei der Budgeterstellung herangezogen wurden, basierten auf der WIFO-März-Prognose 2009. Im Folgenden werden die Parameter gezeigt, die der Budgeterstellung zugrunde gelegt wurden. Diese Werte werden mit den Ist-Werten aus 2009 (Stand: März 2010) verglichen.

Der Bundeshaushalt im Jahr 2009

Tabelle 2: Wirtschaftliche Daten der Budgeterstellung

	Basis für Budgeterstellung (Wifo 3/09)	Ist-Werte 2009	Abweichung
	Veränderung in %		
Bruttoinlandsprodukt			
real	- 2,2	- 3,6	- 1,4
nominell	- 0,7	- 1,8	- 1,1
nominell absolut (Mrd. EUR)	280,1	276,9	- 3,2
Verbraucherpreise	+ 0,6	+ 0,5	- 0,1
Lohn- und Gehaltssumme, brutto			
nominell	+ 1,3	+ 1,4	+ 0,1
pro Kopf, nominell	+ 2,7	+ 2,3	- 0,4
Unselbständig aktiv Beschäftigte	- 1,2	- 1,4	- 0,2
Arbeitslose			
in 1000 gegen das Vorjahr	+ 53,0	+ 48,1	- 4,9
in 1000	265,3	260,3	- 5,0
Arbeitslosenquote			
in % der unselbständig Beschäftigten	7,3	7,2	- 0,1

Quellen: Statistik Austria, Wifo

Im Vergleich zur Prognose zum Zeitpunkt der Budgeterstellung entwickelte sich das Wachstum der Verbraucherpreise (+0,5 %), das Wachstum der Brutto-lohn- und Gehaltssumme (+1,4 %) sowie die Zahl der Arbeitslosen (ca. 260.300 Personen, plus 48.100 gegenüber dem Vorjahr) bzw. die Arbeitslosenquote laut AMS (7,2 %) besser.

Dagegen schrumpfte das Bruttoinlandsprodukt sowohl nominell (-1,8 %) als auch real (-3,6 %) stärker als dem BVA zugrunde gelegt wurde (März-Prognose 2009). Auch die Zahl der unselbständig aktiv Beschäftigten (-1,4 %) nahm stärker ab als dem BVA zugrunde gelegt wurde.

2.3. Der Voranschlag im Jahr 2009

Tabelle 3: Voranschlag 2009 im Vergleich zum Haushalt 2008

Voranschlag	Erfolg	Voranschlag	Abweichung		Abweichung		
2008	2008	2009	VA 2008 : VA 2009		Erfolg 2008 : VA 2009		
in Mrd. EUR			in %		in Mrd. EUR		in %

Allgemeiner Haushalt

Ausgaben	65,558	74,477	77,470	11,912	+ 18,17	2,992	+ 4,02
Einnahmen	62,599	64,913	63,884	1,285	+ 2,05	- 1,029	- 1,59
Saldo (Abgang)	- 2,960	- 9,564	- 13,586	- 10,626	+ 359,04	- 4,022	+ 42,05

Ausgleichshaushalt

Ausgaben	77,813	42,190	101,769	23,956	+ 30,79	59,579	+ 141,21
Einnahmen	80,773	51,755	115,355	34,582	+ 42,81	63,601	+ 122,89
Saldo (Überschuss)	2,960	9,564	13,586	10,626	+ 359,04	4,022	+ 42,05

Gesamthaushalt

Ausgaben	143,372	116,668	179,239	35,868	+ 25,02	62,571	+ 53,63
Einnahmen	143,372	116,668	179,239	35,868	+ 25,02	62,571	+ 53,63
Saldo	-	-	-	-	-	-	-

Quelle: HIS

Im Jahr 2009 wurden Ausgaben von 77,470 Mrd. EUR (2008: 65,558 Mrd. EUR) und Einnahmen von 63,884 Mrd. EUR (2008: 62,599 Mrd. EUR) im Allgemeinen Haushalt veranschlagt. Die Ausgaben lagen um 11,912 Mrd. EUR (+18,17 %) und die Einnahmen um 1,285 Mrd. EUR (+2,05 %) über dem Voranschlag des Jahres 2008. Der veranschlagte Abgang im Jahr 2009 betrug 13,586 Mrd. EUR (2008: 2,960 Mrd. EUR) und war um 10,626 Mrd. EUR (+359,04 %) höher als im Voranschlag 2008.

Die veranschlagten Ausgaben des Allgemeinen Haushalts im Jahr 2009 lagen um 2,992 Mrd. EUR (+4,02 %) über dem Erfolg des Jahres 2008 (74,477 Mrd.

Der Bundeshaushalt im Jahr 2009

EUR), die veranschlagten Einnahmen im Jahr 2009 um 1,029 Mrd. EUR (-1,59 %) unter den Werten aus dem Jahr 2008 (64,913 Mrd. EUR). Der veranschlagte Abgang im Jahr 2009 war um 4,022 Mrd. EUR (+42,05 %) höher als der tatsächliche Abgang im Jahr 2008 (9,564 Mrd. EUR).

2.4. Der Bundeshaushalt im Jahr 2009

Tabelle 4: Der Bundeshaushalt im Überblick

Erfolg	Voranschlag	Erfolg	Abweichung		Abweichung	
2008	2009	2009	Erfolg 2008 : Erfolg 2009		VA 2009 : Erfolg 2009	
in Mrd. EUR			in %		in Mrd. EUR	
					in %	

Allgemeiner Haushalt

Ausgaben	74,477	77,470	69,456	- 5,021	- 6,74	- 8,014	- 10,34
Einnahmen	64,913	63,884	62,371	- 2,543	- 3,92	- 1,514	- 2,37
Saldo (Abgang)	- 9,564	- 13,586	- 7,086	2,478	- 25,91	6,500	- 47,85

Ausgleichshaushalt

Ausgaben	42,190	101,769	45,266	3,075	+ 7,29	- 56,504	- 55,52
Einnahmen	51,755	115,355	52,351	0,597	+ 1,15	- 63,004	- 54,62
Saldo (Überschuss)	9,564	13,586	7,086	- 2,478	- 25,91	- 6,500	- 47,85

Gesamthaushalt

Ausgaben	116,668	179,239	114,722	- 1,946	- 1,67	- 64,517	- 36,00
Einnahmen	116,668	179,239	114,722	- 1,946	- 1,67	- 64,517	- 36,00
Saldo	-	-	-	-	-	-	-

Quelle: HIS

Im Vollzug lagen die Ausgaben des Allgemeinen Haushalts in Höhe von 69,456 Mrd. EUR im Jahr 2009 um 8,014 Mrd. EUR (-10,34 %) unter dem veranschlagten Betrag (77,470 Mrd. EUR) und um 5,021 Mrd. EUR (-6,74 %) unter dem Erfolg im Jahr 2008 (74,477 Mrd. EUR). Gleichzeitig blieben die Einnahmen des Allgemeinen Haushalts im Jahr 2009 unter dem Voranschlag und dem Erfolg des Vorjahres.

Der Bundeshaushalt im Jahr 2009

Die Einnahmen von 62,371 Mrd. EUR im Jahr 2009 lagen um 1,514 Mrd. EUR (-2,37 %) unter dem Voranschlag (63,884 Mrd. EUR) und gingen gegenüber dem Erfolg im Jahr 2008 (64,913 Mrd. EUR) um 2,543 Mrd. EUR zurück (-3,92 %).

Der Abgang des Allgemeinen Haushalts betrug 7,086 Mrd. EUR im Jahr 2009 und war um 6,500 Mrd. EUR (-47,85 %) geringer (-13,586 Mrd. EUR) als im Voranschlag angenommen sowie um 2,478 Mrd. EUR (-25,91 %) geringer als der administrative Abgang im Jahr 2008 (-9,564 Mrd. EUR).

Im Zeitraum 2005 bis 2009 stellt sich der administrative Abgang (in % des BIP) wie folgt dar:

Abbildung 1: Entwicklung des Saldo des Bundes (in % des BIP)

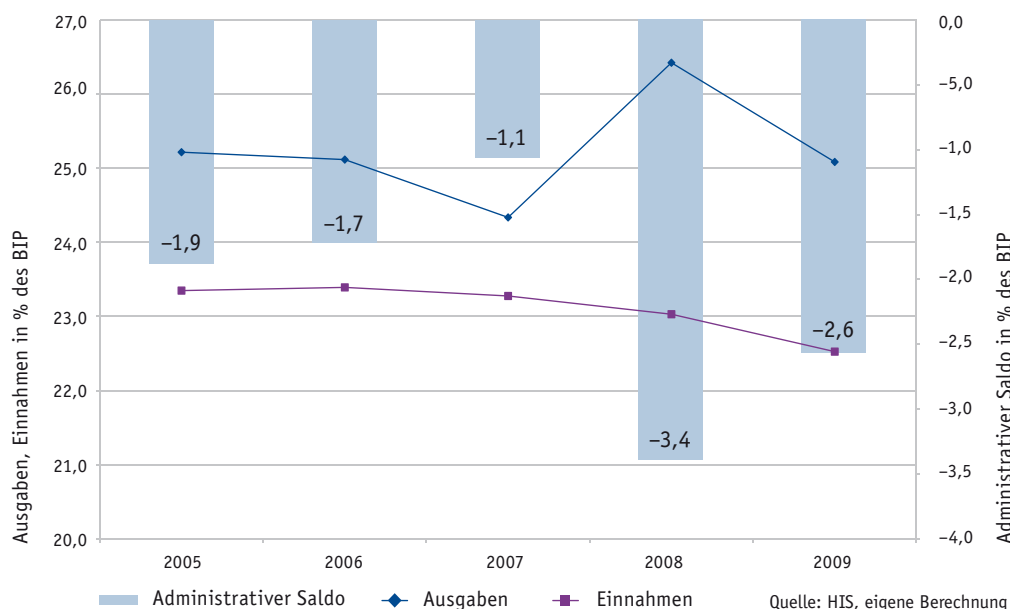

Die Grafik zeigt auf der linken Skala die Einnahmen und Ausgaben in Prozent des BIP für die Jahre 2005 bis 2009. Die Differenz zwischen Einnahmen und Ausgaben ergibt den administrativen Saldo, welcher auf der rechten Skala dargestellt ist. Die Schere zwischen den Ausgaben und Einnahmen beträgt 2,6 % des BIP im Jahr 2009.

Der Bundeshaushalt im Jahr 2009

2.5. Bedeutende Entwicklungen im Bundeshaushalt 2009

Die Wirtschafts- und Finanzkrise hatte einen bedeutenden Einfluss auf die Entwicklung des Bundeshaushaltes im Jahr 2009. Die finanzielle Vorsorge für das Bankenhilfspaket wirkte sich auf den Haushaltssaldo aus und der Wirtschaftsabschwung machte sich besonders bei der Entwicklung der Abgabeneinnahmen, der Gebarung der Arbeitsmarktpolitik und dem Bundesbeitrag zur Pensionsversicherung bemerkbar.

2.5.1 Fiskalische Wirkungen der Finanzkrise

Das „Bankenhilfspaket“ hatte einen wesentlichen Einfluss auf die administrativen Haushaltssalden der Finanzjahre 2008 und 2009. Bereits im Jahr 2008 wurde mit einer Schuldenaufnahme von 8,000 Mrd. EUR für die Bankenhilfe vorgesorgt, wovon 2008 aber nur ein geringer Betrag in Höhe von 0,900 Mrd. EUR in Anspruch genommen wurde. Der Rest wurde den Haushaltsrücklagen zugeführt, sodass es im Jahr 2008 zu einem starken Anstieg der Haushaltsrücklagen kam (+ 6,778 Mrd. EUR). Im Jahr 2008 lag daher der rücklagenbereinigte Abgang mit 2,786 Mrd. EUR deutlich unter dem administrativen Abgang des Allgemeinen Haushalts von 9,564 Mrd. EUR.

Tabelle 5: Entwicklung des Abgangs

	Erfolg 2008	BVA 2009	Erfolg 2009	Abweichung Erfolg 2008 : Erfolg 2009		Abweichung VA 2009 : Erfolg 2009	
	in Mrd. EUR			in %		in Mrd. EUR	in %
Abgang des Allgemeinen Haushalts	- 9,564	-13,586	- 7,086	2,478	- 25,91	6,500	- 47,85
Veränderung der Rücklagen	6,778	- 5,840	- 5,629	- 12,407	- 183,04	0,211	- 3,61
Abgang des Allgemeinen Haushalts, bereinigt um Rücklagenbewegungen	- 2,786	-19,426	-12,714	- 9,929	+ 356,40	6,711	- 34,55

Quelle: HIS

Im Jahr 2009 wurden 10,303 Mrd. EUR für Ausgaben (Untergliederung 46) zur Finanzmarktstabilisierung veranschlagt. Davon wurden 4,896 Mrd. EUR ausgegeben (-5,407 Mrd. EUR bzw. -52,48 % gegenüber dem Voran-

schlag). Demgegenüber standen um 0,107 Mrd. EUR höhere Einnahmen von 0,277 Mrd. EUR (BVA: 0,170 Mrd. EUR). Die Abweichung der Einnahmen vom Voranschlag setzte sich aus Mehreinnahmen bei Haftungsentgelten (+0,083 Mrd. EUR gegenüber BVA) und Darlehen (+0,060 Mrd. EUR) sowie aus Mindereinnahmen bei Dividenden (-0,036 Mrd. EUR gegenüber BVA) zusammen. Der Saldo aus den Ausgaben und Einnahmen betrug 4,618 Mrd. EUR.

Tabelle 6: Gebarung Untergliederung 46 „Finanzmarktstabilität“

UG		BVA	Erfolg	Abweichung	
		in Mrd. EUR			in %
46	Ausgaben	10,303	4,896	- 5,407	- 52,48
46	Einnahmen	0,170	0,277	0,107	63,01
	Saldo	10,133	4,618	- 5,515	- 54,42

Quellen: HIS

Zur Bedeckung der Ausgaben gemäß Finanzmarktstabilitätsgesetz wurden im Jahr 2009 aus der Ausgleichsrücklage 4,835 Mrd. EUR für das Bankenhilfspaket verwendet. Insgesamt nahm die Summe der Haushaltsrücklagen um 5,629 Mrd. EUR ab. Der rücklagenbereinigte Abgang von 12,714 Mrd. EUR (2008: 2,786 Mrd. EUR) war im Jahr 2009 um 9,929 Mrd. EUR (+356,40 %) höher als im Jahr 2008.

Der Bundeshaushalt im Jahr 2009

Abbildung 2: Entwicklung des administrativen und des rücklagenbereinigten Saldos im Vergleich

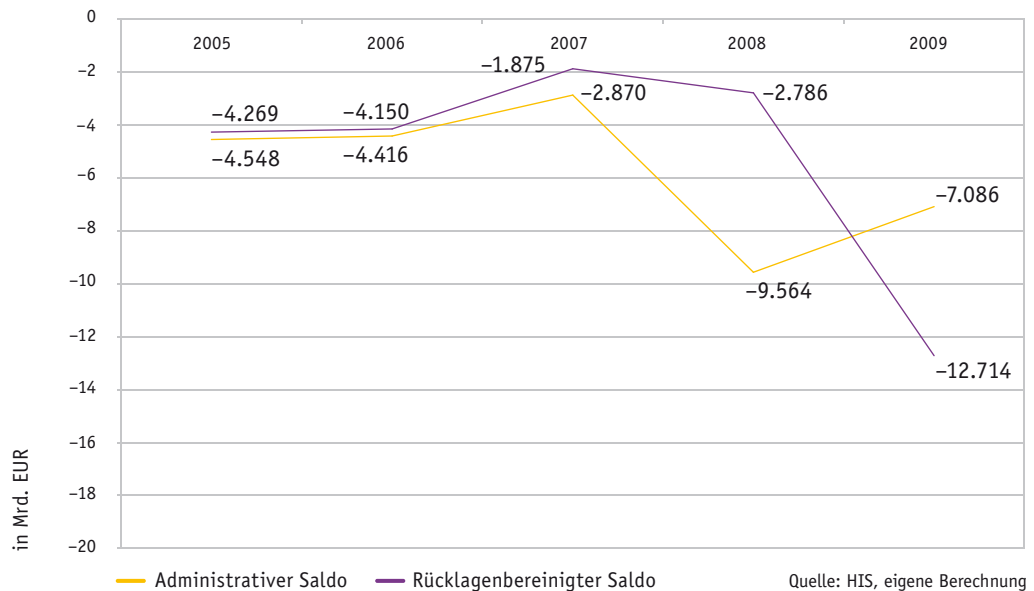

Die Grafik zeigt die Entwicklung des administrativen und des rücklagenbereinigten Saldos in Mrd. EUR. In den Jahren 2008 und 2009 wirkte sich die Rücklagengebarung besonders auf die beiden Salden aus. 2008 wurde aufgrund der Finanzierung des Bankenhilfspakets ein großer Teil des Abgangs 2009 „vorweggenommen“, sodass sich 2009 der administrative Saldo besser darstellt als der rücklagenbereinigte Saldo.

Der administrative Abgang und der rücklagenbereinigte Abgang fielen besser aus als veranschlagt (rücklagenbereinigter Saldo laut Voranschlag: -19,426 Mrd. EUR). Der administrative Abgang wurde um 6,500 Mrd. EUR (-47,85 %) unterschritten, der rücklagenbereinigte Abgang um 6,711 Mrd. EUR (-34,55 %).

Eine weitere Folge der Finanzkrise waren die gesunkenen Zinssätze für Finanzierungen, sodass trotz einer Steigerung der Nettofinanzschulden um 6,05 % auf 178,077 Mrd. EUR im Jahr 2009 (2008: 167,923 Mrd. EUR) sich der Nettozinsaufwand für Finanzschulden des Bundes nur um 0,24 % auf 6,719 Mrd. EUR (2008: 6,702 Mrd. EUR) erhöhte. Der Durchschnittszinssatz für die Finanzschulden fiel laut Bundesfinanzierungsagentur (ÖBFA) von 4,22 % im Jahr 2008 auf 4,14 % im Jahr 2009 (-0,08 Prozentpunkte).

2.5.2 Entwicklung der Abgaben

Das negative reale Wachstum von -3,6 % bewirkte im Jahr 2009 einen massiven Einbruch (-7,61 %) der Steuereinnahmen. Zusätzlich minderte die Steuerreform 2009² die Einnahmen aus der Lohn- und Einkommensteuer (Volumen 2009 laut Budgetbericht 2009/2010: 2,135 Mrd. EUR).

Tabelle 7: Entwicklung des Steueraufkommens

Abgaben	Erfolg 2008	BVA 2009	Erfolg 2009	Abweichung Erfolg 2008 : 2009		Abweichung BVA 2009 : Erfolg 2009	
				in Mrd. EUR	in %	in Mrd. EUR	in %
Umsatzsteuer	21,853	21,900	21,628	- 0,225	- 1,03	- 0,272	- 1,24
Lohnsteuer	21,308	20,000	19,897	- 1,411	- 6,62	- 0,103	- 0,51
Körperschaftsteuer	5,934	4,800	3,834	- 2,100	- 35,39	- 0,966	- 20,12
Mineralölsteuer	3,894	3,900	3,800	- 0,094	- 2,40	- 0,100	- 2,55
Veranlagte Einkommen	2,742	2,600	2,605	- 0,136	- 4,97	0,005	0,21
Kapitalertragsteuer auf Zinsen	2,177	1,800	1,871	- 0,307	- 14,08	0,071	3,93
Motorbezogene Versicherungssteuer	1,475	1,500	1,521	0,046	3,12	0,021	1,39
Tabaksteuer	1,424	1,350	1,458	0,033	2,32	0,108	7,97
Kapitalertragsteuer	1,573	1,200	1,144	- 0,429	- 27,24	- 0,056	- 4,64
Versicherungssteuer	1,022	1,020	1,033	0,012	1,13	0,013	1,31
Sonstige Abgaben	5,125	4,697	4,521	- 0,604	- 11,78	- 0,175	- 3,73
Abgaben, brutto	68,528	64,767	63,314	- 5,214	- 7,61	- 1,452	- 2,24
Ab Überweisungen (I) - Länder und Gemeinden etc.	- 21,517	- 23,805	- 23,397	- 1,879	8,73	0,408	- 1,71
Ab Überweisungen (II) - EU-Beitrag	- 2,050	- 2,200	- 2,279	- 0,230	11,20	- 0,079	3,60
Abgaben, netto	44,961	38,762	37,638	- 7,323	- 16,29	- 1,124	- 2,90

Quelle: HIS

² Tarifsenkung der Lohn- und Einkommensteuer sowie Entlastung von Familien mit Kindern

Der Bundeshaushalt im Jahr 2009

Die öffentlichen Abgaben (Untergliederung 16) als größte Einnahmenquelle des Bundes betragen im Jahr 2009 brutto 63,314 Mrd. EUR und waren um 5,214 Mrd. EUR (-7,61 %) niedriger als im Jahr 2008 (68,528 Mrd. EUR). Die Steuereinnahmen im Jahr 2009 lagen um 1,452 Mrd. EUR (-2,24 %) unter dem Voranschlag (64,767 Mrd. EUR). Nach Abzug der Ab-Überweisungen³ (I & II) betragen die Nettosteuererinnahmen 37,638 Mrd. EUR und lagen um 7,323 Mrd. EUR (-16,29 %) unter dem Erfolg von 2008 (44,961 Mrd. EUR) bzw. um 1,124 Mrd. EUR (-2,9 %) unter dem Voranschlag (38,762 Mrd. EUR).

Der Wirtschaftseinbruch wirkte sich vor allem auf die Einnahmen aus der Körperschaftsteuer (-2,100 Mrd. EUR bzw. -35,39 %) und aus den Kapitalertragsteuern (-0,429 Mrd. EUR/-27,24 % bzw. -0,307 Mrd. EUR/-14,08 % auf Zinsen) aus. Der Rückgang der Einnahmen aus der Lohnsteuer (-1,411 Mrd. EUR bzw. -6,62 %) beruhte zudem auf der Steuerreform 2009.

Die derzeitig verfügbare gesamtstaatliche Abgabenquote laut VGR im Finanzjahr 2009, d.h. die Steuern und Sozialbeiträge in Prozent des BIP, belief sich auf 42,3 % und fiel aufgrund der rückläufigen Steuereinnahmen um 0,5 Prozentpunkte gegenüber 2008.

Abbildung 3: Entwicklung der Abgabenquote 2000 bis 2009 (in % des BIP)

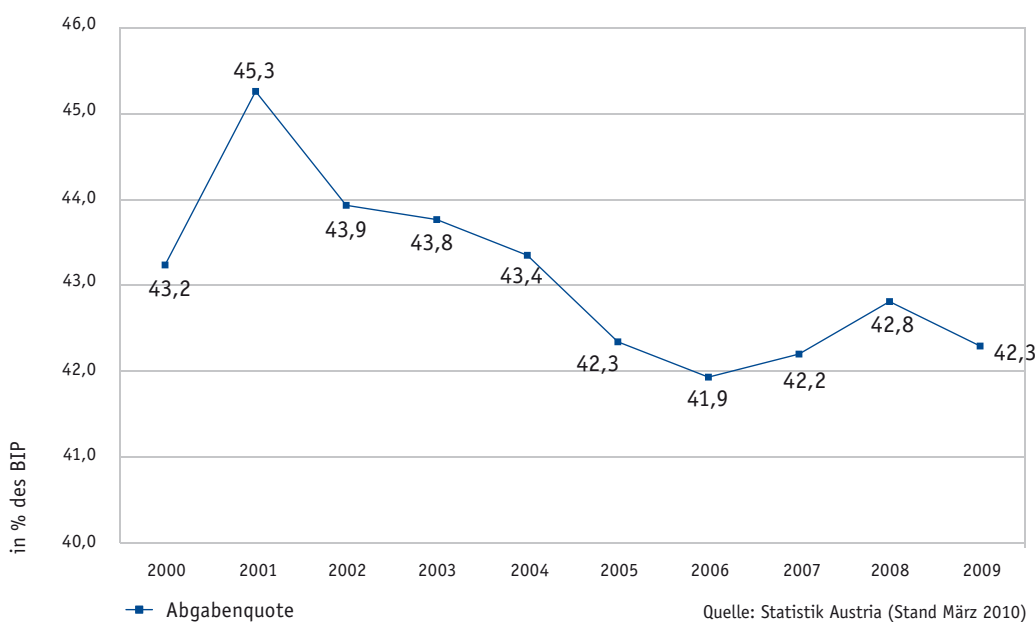

³ Überweisungen an Länder und Gemeinden (I) sowie an EU (II)

2.5.3 Bundesbeitrag zur Pensionsversicherung

Die Folgen der wirtschaftlichen Entwicklung zeigten sich besonders auch bei der Entwicklung des Beitrags des Bundes zur Pensionsversicherung. Gab es im Jahresdurchschnitt 2008 noch 3,527 Mill.⁴ beitragsleistende Versicherte, waren es im Jahr 2009 nur noch 3,497 Mill. (-30.000). Durch die geringere Anzahl an beitragsleistenden Versicherten erhöhte sich der Abgang aus der Pensionsversicherung und damit der vom Bund zu bedeckende Betrag.

Tabelle 8: Gebarung zur Pensionsversicherung

Titel/ Paragraph/ Ansatz	Gebarung Arbeitsmarktpolitik (Auszug)	Erfolg 2008	BVA 2009	Erfolg 2009	Abweichung Erfolg 2008 : 2009		Abweichung BVA 2009 : Erfolg 2009	
					in Mrd. EUR	in %	in Mrd. EUR	in %
1-220	Bundesbeitrag zur Pensionsversicherung	6,677	7,363	7,655	0,978	+ 14,65	0,292	+ 3,97
1-22017	PVA-Bundesbeitrag	3,611	4,268	4,453	0,842	+ 23,31	0,185	+ 4,33
1-22027	VA Eisenbahnen und Bergbau	0,389	0,358	0,358	- 0,031	- 8,04	0,000	+ 0,00
1-22057	SVA der gewerblichen Wirtschaft, Partnerleistung	0,490	0,517	0,579	0,089	+ 18,12	0,062	+ 12,02
1-22067	SVA der gewerblichen Wirtschaft, Bundesbeitrag	0,835	0,813	0,858	0,023	+ 2,72	0,045	+ 5,54
1-22077	SVA der Bauern, Partnerleistung	0,183	0,178	0,178	- 0,005	- 2,68	0,000	+ 0,00
1-22087	SVA der Bauern, Bundesbeitrag	1,168	1,229	1,229	0,061	+ 5,23	0,000	+ 0,00
2-220	Refundierung von in den Vorjahren zu hoch akontierten Bundesbeiträgen	0,440	0,374	0,553	0,113	+ 25,68	0,179	+ 47,76
S 220	Saldo Bundesbeitrag zur Pensionsversicherung (Abgang)	6,236	6,989	7,101	0,865	+ 13,86	0,113	+ 1,62

Quelle: HIS

* Die Partnerleistung ist der Beitrag des Bundes zur Pensionsversicherung der gewerblichen Wirtschaft und der Bauern; er stellt die Ergänzung auf den im Rahmen der Pensionsharmonisierung einheitlich festgesetzten Beitragssatz von 22,8 % dar. Der Bundesbeitrag stellt die Abgangsdeckung dar.

⁴ Zahlen laut Hauptverband der Österreichischen Sozialversicherungsträger

Der Bundeshaushalt im Jahr 2009

Die Beiträge der Versicherten stiegen gegenüber 2008 um 1,9 %, während die Ausgaben für Versicherungsleistungen der Pensionsversicherungen um 5,3 % wuchsen. Dieser Anstieg beruhte zum Teil auf der Pensionsanpassung 2009 von 3,4 % und der Anhebung der Ausgleichszulagen-Richtsätze. Die Pensionsbelastungsquote⁵ (Pensionsbezieher pro 1000 Pensionsversicherte) erhöhte sich nach Rückgängen in den Jahren 2006 bis 2008 im Jahr 2009 auf 621 (2008: 607).

Die steigende Divergenz zwischen den Einnahmen und Ausgaben aus der Pensionsversicherung zeigte sich im Jahr 2009 im Beitrag des Bundes zur Pensionsversicherung. Die Ausgaben in Höhe von 7,655 Mrd. EUR stiegen gegenüber dem Jahr 2008 (6,677 Mrd. EUR) um 0,978 Mrd. EUR (+14,65 %), gegenüber dem Voranschlag 2009 (7,363 Mrd. EUR) um 0,292 Mrd. EUR (+3,97 %). Am stärksten davon betroffen war der Bundesbeitrag zur Pensionsversicherungsanstalt für Arbeiter und Angestellte. Er lag im Jahr 2009 um 23,31 % über dem Wert von 2008. Den steigenden Ausgaben standen Mehreinnahmen aus der Refundierung von in den Vorjahren zu hoch akontierten Bundesbeiträgen (+0,113 Mrd. EUR gegenüber 2008 bzw. +0,179 Mrd. EUR gegenüber dem Voranschlag 2009), sodass der „Nettobeitrag“ des Bundes zur Pensionsversicherung im Jahr 2009 7,102 Mrd. EUR betrug (+0,865 Mrd. EUR bzw. +13,86 % gegenüber 2008).

2.5.4 Gebarung der Arbeitsmarktpolitik

Der Anstieg der Arbeitslosenquote im Jahr 2009 schlug sich auf die Gebarung der Arbeitsmarktpolitik nieder. Waren im Jahr 2008 noch durchschnittlich 212.253 Personen arbeitslos gemeldet⁶, so betrug die Zahl im Jahr 2009 260.309 Personen (+48.056 bzw. +22,6 %). Die Arbeitslosenquote laut AMS (nationale Definition) stieg von 5,8 % auf 7,2 % an.

⁵ Zahlen laut Hauptverband der Österreichischen Sozialversicherungsträger

⁶ Zahlen laut AMS

Tabelle 9: Gebarung der Arbeitsmarktpolitik

Titel/ Paragraph/ Ansatz	Gebarung Arbeitsmarktpolitik (Auszug)	Erfolg 2008	BVA 2009	Erfolg 2009	Abweichung Erfolg 2008 : 2009		Abweichung BVA 2009 : Erfolg 2009	
					in Mrd. EUR	in %	in Mrd. EUR	in %
1-201	Ausgaben Arbeitsmarktpolitik	4,723	5,810	5,686	0,963	+ 20,38	- 0,124	- 2,13
1-2011	Arbeitsmarktpolitische Maßnahmen	0,853	0,978	0,977	0,125	+ 14,63	0,000	- 0,03
1-20116	Förderungen	0,581	0,656	0,598	0,017	+ 2,91	- 0,058	- 8,86
1-20118	Aufwendungen	0,272	0,322	0,380	0,108	+ 39,66	0,058	+ 17,95
1-20157	AMP Leistungen gemäß AIVG	3,371	4,346	4,220	0,849	+ 25,18	- 0,126	- 2,91
2-201	Einnahmen Arbeitsmarktpolitik	4,723	4,641	4,677	-0,046	- 0,98	0,036	+ 0,78
2-20180	Arbeitslosen- versicherungsbeiträge	4,717	4,588	4,621	-0,096	- 2,04	0,033	+ 0,73
S 201	Saldo Gebarung Arbeitsmarktpolitik	0,000	- 1,169	- 1,009	- 1,009		0,160	- 13,68

Quelle: HIS

Die Ausgaben für Arbeitsmarktpolitik (Titel 201) betragen 5,686 Mrd. EUR im Jahr 2009 (2008: 4,723 Mrd. EUR) und stiegen gegenüber 2008 um 0,963 Mrd. EUR (+20,39 %). Davon waren besonders die Leistungen gemäß AIVG (insb. Arbeitslosengeld) betroffen. Diese Ausgaben stiegen gegenüber 2008 (3,371 Mrd. EUR) um rund ein Viertel (+0,849 Mrd. EUR) auf 4,220 Mrd. EUR im Jahr 2009. Gleichzeitig gingen die Beiträge zur Arbeitslosenversicherung von 4,717 Mrd. EUR auf 4,621 Mrd. EUR um 0,096 Mrd. EUR (-2,04 %) zurück, wodurch der Gesamtsaldo zwischen Ausgaben und Einnahmen der Arbeitsmarktpolitik im Jahr 2009 ein Defizit von 1,009 Mrd. EUR aufwies. Im Jahr 2008 gab es in der Gebarung noch einen Überschuss in der Höhe von rund 0,074 Mrd. EUR.

Die negative Entwicklung am Arbeitsmarkt wurde bei der Budgeterstellung berücksichtigt und es wurden entsprechende zusätzliche Mittel veranschlagt. Im Vollzug lagen die Ausgaben für Arbeitsmarktpolitik in Summe unter dem Voranschlag und die Einnahmen über dem Voranschlag. Die Mehreinnahmen beruhten insbesondere auf der Nichtveranschlagung der Überweisung für Lehrlingsbeihilfen gemäß Insolvenz-Entgeltsicherungsgesetz.

Der Bundeshaushalt im Jahr 2009

2.6. Der Finanzrahmen des Bundes

2.6.1 Finanzrahmen 2009 bis 2012 und 2010 bis 2013

Die Bundesvoranschläge 2009 und 2010 wurden erstmals unter Berücksichtigung der BFRG 2009 bis 2012 bzw. 2010 bis 2013 (BGBl. I Nr. 51/2009) erstellt (zu den gesetzlichen Grundlagen siehe TZ 1). Die BFRG legen Ausgabenobergrenzen für die Finanzjahre 2009 bis 2012 bzw. 2010 bis 2013 auf Ebene der Rubriken fest. Innerhalb der Rubriken werden die Ausgaben auf Untergliederungen aufgeteilt. Die Obergrenzen auf Rubrikenebene sind für den gesamten Zeitraum des BFRG verbindlich, die Obergrenzen auf Untergliederungsebene nur im jeweils ersten Jahr des Vollzugs. Für das BFRG 2009 bis 2012 waren somit die Beträge auf Untergliederungsebene im Jahr 2009 und im BFRG 2010 bis 2013 die Beträge auf Untergliederungsebene im Jahr 2010 verbindlich.

Die BFRG 2009 bis 2012 und 2010 bis 2013 sind in den Jahren 2010 bis 2012 deckungsgleich, sodass beide Gesetze gemeinsam dargestellt werden.

Tabelle 10: Finanzrahmen 2009 bis 2012 und 2010 bis 2013

Rubrik	BFRG 2010 – 2013					
	BFRG 2009 – 2013				2013	
	2009	2010	2011	2012		
Beträge in Mill. EUR						
0,1	Recht und Sicherheit	7.973,78	8.007,02	8.112,60	8.192,30	8.327,90
	hievon fix	7.895,53	7.911,82	8.010,60	8.097,10	8.239,40
	hievon variabel	78,25	95,20	102,00	95,20	88,50
2	Arbeit, Soziales, Gesundheit und Familie	31.365,74	33.010,14	33.531,80	34.200,60	34.571,60
	hievon fix	18.018,40	18.807,43	18.769,80	19.067,60	19.373,90
	hievon variabel	13.347,34	14.202,71	14.762,00	15.133,00	15.197,60
3	Bildung, Forschung, Kunst und Kultur	11.462,53	11.869,61	11.932,90	12.023,20	12.116,00
4	Wirtschaft, Infrastruktur und Umwelt	18.363,10	9.120,09	7.997,00	8.424,40	8.324,00
	hievon fix	16.386,91	7.163,33	6.066,40	6.457,40	6.318,40
	hievon variabel	1.976,19	1.956,76	1.930,60	1.967,00	2.005,60
5	Kassa und Zinsen	8.354,72	8.810,55	9.697,00	10.528,40	11.394,40
	Gesamtsumme	77.519,87	70.817,41	71.271,30	73.368,90	74.733,80
	hievon fix	62.118,09	54.562,74	54.476,70	56.173,70	57.442,10
		80,1%	77,0%	76,4%	76,6%	76,9%
	hievon variabel	15.401,78	16.254,67	16.794,60	17.195,20	17.291,70
		19,9%	23,0%	23,6%	23,4%	23,1%
Veränderung in %						
	Gesamtsumme		- 8,6	+ 0,6	+ 2,9	+ 1,9
	Gesamtsumme ohne UG 46		+ 4,6	+ 1,4	+ 2,9	+ 1,9

Quelle: Bundesfinanzrahmengesetz 2009 bis 2012 bzw. 2010 bis 2013

Der Finanzrahmen 2009 bis 2012 sieht Ausgabenobergrenzen in fünf Rubriken mit einer Gesamtsumme von 77.519,87 Mill. EUR im Jahr 2009 (80,1 % fixe Obergrenzen, 19,9 % variable Obergrenzen) vor. Variable Ausgabenobergrenzen sind in Bereichen vorgesehen, die schwer vorausplanbar sind, insbesondere weil sie konjunkturellen Einflüssen unterliegen (z.B. Arbeitslosengeld, Bundesbeitrag zur Pensionsversicherung, Ausgaben, die von der Abgabentwicklung abhängig sind). Die Gesamtsumme der Obergrenzen fällt im Jahr 2010 um 6.702,46 Mill. EUR (-8,6 %) auf 70.817,41 Mill. EUR und steigt danach wieder kontinuierlich an. Der Rückgang im Jahr 2010 beruht auf der eingeschränkten Veranschlagung von Ausgaben in der Untergliederung 46 für die Sicherung der Finanzmarktstabilität, Interbankmarktstärkungsgesetz (IBSG) und Unternehmensliquiditätsgesetz (ULSG; 2009: 10,3 Mrd. EUR; 2010: 0,5 Mrd. EUR). Rechnet man den Ausgabenrahmen für die Untergliederung 46 heraus, steigt die Obergrenze im Jahr 2010 um 4,6 % und liegt damit über den Wachstumsraten in den Jahren 2011 bis 2013.

Der Anteil der Rubrik 2 „Arbeit, Soziales, Gesundheit und Familie“ an der Summe der Ausgabenobergrenzen ohne Untergliederung 46⁷ liegt zwischen 2009 und 2013 zwischen 46,3 % und 47,1 %. Die Anteile der Rubriken „Recht und Sicherheit“, „Bildung, Forschung, Kunst und Kultur“ sowie „Wirtschaft, Infrastruktur und Umwelt“ (ohne UG 46) betragen zwischen 11,1 % und 17,1 %. Der Anteil der Rubrik 5 „Kassa und Zinsen“ an der Ausgabenobergrenze wächst im Zeitraum 2009 bis 2013 von 12,4 % auf 15,2 % infolge steigender Zinsausgaben aufgrund der zunehmenden Finanzschulden. Dagegen nimmt der Anteil an der Ausgabenobergrenze in den Rubriken „Recht und Sicherheit“, „Bildung, Forschung, Kunst und Kultur“ sowie „Wirtschaft, Infrastruktur und Umwelt“ (ohne UG 46) jeweils um etwa einen Prozentpunkt ab. Gemäß diesem Szenario werden Einnahmensteigerungen zur Abdeckung der wachsenden Zinsenlasten („vergangenheitsbezogene Ausgaben“) verwendet werden müssen, sodass der Spielraum für eine Ausweitung „zukunftsbezogener Ausgaben“ (z.B. für Bildung und Forschung) beschränkt ist.

⁷ Nachdem der Ausgabenrahmen für die UG 46 im Jahr 2010 stark zurückgeht und in den Jahren 2011 bis 2013 nahezu bei 0 liegt, wird diese Untergliederung in der Darstellung der Anteilsentwicklung herausgerechnet.

Der Bundeshaushalt im Jahr 2009

Tabelle 11: Anteile der Rubriken am Finanzrahmen 2009 bis 2013

Rubrik	BFRG 2009 - 2012 und BFRG 2010 - 2013									
	2009	2010	2011	2012	2013	2010	2011	2012	2013	
	Anteil in %					Veränderung gegenüber dem Vorjahr				
0,1	Recht und Sicherheit	11,9	11,4	11,4	11,2	11,1	- 0,5	0,0	- 0,2	0,0
2	Arbeit, Soziales, Gesundheit und Familie	46,7	46,9	47,1	46,6	46,3	0,3	0,1	- 0,4	- 0,4
3	Bildung, Forschung, Kunst und Kultur	17,1	16,9	16,7	16,4	16,2	- 0,2	- 0,1	- 0,4	- 0,2
4	Wirtschaft, Infrastruktur und Umwelt (ohne UG 46)	12,0	12,3	11,2	11,5	11,1	0,3	- 1,0	0,3	- 0,3
5	Kassa und Zinsen	12,4	12,5	13,6	14,4	15,2	0,1	1,1	0,7	0,9
	Gesamtsumme ohne UG 46	100,0	100,0	100,0	100,0	100,0	0,0	0,0	0,0	0,0

Quellen: Bundesfinanzrahmengesetz 2009 bis 2012 bzw. 2010 bis 2013, eigene Berechnung

2.6.2 Die Anwendung des Bundesfinanzrahmengesetzes im Finanzjahr 2009

Die für das Jahr 2009 auf Rubriken- und Untergliederungsebene im Rahmen des BFRG 2009 bis 2012 (BGBl. I Nr. 51/2009) festgelegten Ausgabenobergrenzen wurden im Finanzjahr 2009 zweimal geändert. Bei der ersten Änderung (BGBl. I Nr. 78/2009) wurden die bisher fixen Ausgabenobergrenzen zum Teil in variable Grenzen bei den Untergliederungen 45 „Bundesvermögen“ und 46 „Finanzmarktstabilität“ umgewandelt und bei der zweiten

Änderung (BGBl. I Nr. 119/2009) die Obergrenze für 2009 der Untergliederung 23 „Pensionen“ um 200 Mill. EUR erhöht sowie die Obergrenze für 2009 der Untergliederung 58 „Finanzierungen, Währungstauschverträge“ um 200 Mill. EUR vermindert. Die Summe der Gesamtausgaben blieb in beiden Fällen unverändert. Die erste Änderung sollte eine zeitnahe Reaktion auf schlagend werdende Haftungen⁸ zur Stabilisierung des Finanzmarkts sowie eine rasche Bereitstellung von Geldern der Einlagensicherung ermöglichen. Die zweite Änderung wurde aufgrund eines höheren Pensionsaufwands im öffentlichen Bereich bei gleichzeitig geringeren Ausgaben für Zinsen notwendig.

Die veranschlagten Ausgaben laut BFG 2009 (77.469,87 Mill. EUR) entsprachen exakt den Obergrenzen des Finanzrahmens auf Untergliederungsebene. Auf Rubrikenebene betrug die Ausgaben im Bundesvoranschlag um jeweils 10 Mill. EUR weniger als maximal möglich und entsprachen somit genau den Sicherheitsmargen je Rubrik. In Summe sah der Finanzrahmen für das Jahr 2009 eine Ausgabenobergrenze von 77.519,87 Mill. EUR vor. Der Finanzrahmen (fixe Obergrenzen) wurde in der Veranschlagung zu 99,9 % ausgeschöpft.

Im Vollzug wurden mit 69.456,22 Mill. EUR 89,6 % der Gesamtsumme der Ausgabenobergrenzen ausgenutzt, unter Berücksichtigung der Rücklagenentnahmen 88,9 %.

Nachdem die im BFRG angeführten Obergrenzen für variable Ausgaben nur Richtwerte sind, muss die Einhaltung der Grenzen nach fixen und variablen Ausgaben getrennt beurteilt werden. Mit 53.972,15 Mill. EUR wurden 86,9 % der zulässigen Ausgaben mit fixen Obergrenzen ausgeschöpft. Zählt man die Rücklagenentnahmen zu den Obergrenzen des Finanzrahmens dazu, 86 %. Bei keiner Rubrik wurde im Vollzug eine fixe Obergrenze überschritten.

Variable Ausgabengrenzen verschieben sich laufend nach oben oder nach unten. Die Parameter zur Bestimmung dieser Grenzen werden vom Bundesminister für Finanzen per Verordnung festgelegt. In Summe lagen die variablen Ausgaben um 0,5 % über dem im BFRG als Richtschnur veröffentlichten Wert. Nachdem beide Novellen des BFG 2009 im BFRG 2009 bis 2012 gleichermaßen vorgenommen wurden, waren Überschreitungen der Obergrenzen, die nicht den Parameterverordnungen entsprochen haben, nicht möglich.

⁸ Bei diesen Haftungen handelt es sich insbesondere um solche, deren materiellrechtliche Grundlage das jeweilige BFG oder Sondergesetze (z.B. das Interbankmarktstärkungsgesetz, das Finanzmarktstabilitätsgesetz, das EUROFIMA-Gesetz oder das Erdölbevorratungs-Förderungsgesetz) bilden.

Der Bundeshaushalt im Jahr 2009

Tabelle 12: Ausnutzung des Finanzrahmens 2009 auf Rubrikenebene

Rubrik	Finanzrahmen 2009			BVA	Erfolg	Ausnutzung des Rahmens			
	Stand 1.7.	Stand 31.12.	inkl. RL	2009	2009	BVA	Erfolg	Erfolg (Berück. RL)	
	Beträge in Mill. EUR					in %			
0,1	Recht und Sicherheit	7.973,78	7.973,78	8.005,27	7.963,78	7.509,68	99,9	94,2	93,8
	hievon fix	7.895,53	7.895,53	7.927,02	7.885,53	7.451,74	99,9	94,4	94,0
	hievon variabel	78,25	78,25	78,25	78,25	57,94	100,0	74,0	74,0
2	Arbeit, Soziales, Gesundheit und Familie	31.365,74	31.565,74	31.579,43	31.555,74	31.462,08	100,0	99,7	99,6
	hievon fix	18.018,40	18.218,40	18.232,08	18.208,40	18.007,53	99,9	98,8	98,8
	hievon variabel	13.347,34	13.347,34	13.347,34	13.347,34	13.454,55	100,0	100,8	100,8
3	Bildung, Forschung, Kunst und Kultur	11.462,53	11.462,53	11.713,49	11.452,53	11.363,04	99,9	99,1	97,0
4	Wirtschaft, Infrastruktur und Umwelt	18.363,10	18.363,10	18.679,61	18.353,10	12.095,33	99,9	65,9	64,8
	hievon fix	16.386,91	16.386,91	16.699,90	16.376,91	10.123,75	99,9	61,8	60,6
	hievon variabel	1.976,18	1.976,19	1.979,72	1.976,19	1.971,58	100,0	99,8	99,6
5	Kassa und Zinsen	8.354,72	8.154,72	8.154,72	8.144,72	7.026,09	99,9	86,2	86,2
	Gesamtsumme	77.519,87	77.519,87	78.132,53	77.469,87	69.456,22	99,9	89,6	88,9
	hievon fix	62.118,10	62.118,09	62.727,22	62.068,09	53.972,15	99,9	86,9	86,0
	hievon variabel	15.401,78	15.401,78	15.405,31	15.401,78	15.484,07	100,0	100,5	100,5

Quelle: eigene Berechnung

Zu Überschreitungen der höchstzulässigen fixen Ausgabenobergrenzen auf Untergliederungsebene kam es in der Untergliederung 20 „Arbeit“ aufgrund der Nichtveranschlagung der Ausgaben für Lehrlingsbeihilfen gemäß Berufsausbildungsgesetz. Diese Überschreitung konnte durch Mehreinnahmen vom Insolvenz-Entgelt-Fonds innerhalb der selben Untergliederung bedeckt werden. Die im BFRG veröffentlichten Richtwerte der variablen Ausgabenobergrenzen wurden in den Untergliederungen 22 „Sozialversicherung“ und 46 „Finanzmarktstabilität“ überschritten. Diese Mehrausgaben gegenüber den BFRG-Richtwerten waren im Rahmen der jeweils gültigen Parameterverordnung zulässig.

Tabelle 13: Ausnutzung des Finanzrahmens 2009 auf Untergliederungsebene

Untergliederung	Finanzrahmen 2009			BVA	Erfolg	Ausnutzung des Rahmens			
	Stand 1.7.	Stand 31.12.	inkl. RL	2009	2009	BVA	Erfolg	Erfolg (Berück. RL)	
	Beträge in Mill. EUR					in %			
20	Arbeit (fix)	1.496,08	1.496,08	1.496,08	1.496,08	1.568,21	100,0	104,8	104,8
22	Sozialversicherung (variabel)	8.401,20	8.401,20	8.401,20	8.401,20	8.693,24	100,0	103,5	103,5
46	Finanzmarktstabilität (variabel)		0,002	0,002	0,002	0,01	100,0	725,9	725,9

Quelle: eigene Berechnung

Der Bundeshaushalt im Jahr 2009

2.6.3 Wirtschaftliche Rahmenbedingungen für die Finanzrahmen 2009 bis 2012 und 2010 bis 2013

Die BFRG 2009 bis 2012 und 2010 bis 2013 beruhen auf folgenden wirtschaftlichen Annahmen (Strategiebericht 2009-2013), die mit den Ist-Werten (Stand: März 2010), den Werten der WIFO-März-Prognose 2010 und den Prognosen im Österreichischen Stabilitätsprogramm 2009 bis 2013 verglichen werden:

Tabelle 14: Wirtschaftliche Rahmenbedingungen für die Finanzrahmen 2009 bis 2012 und 2010 bis 2013

	Annahmen bei der Erstellung des BFRG (Prognose 3/09)				
	2009	2010	2011	2012	2013
	Veränderung in %				
Bruttoinlandsprodukt					
real	- 2,2	+ 0,5	+ 1,5	+ 2,0	+ 2,3
nominell	- 0,7	+ 1,3	+ 2,8	+ 3,5	+ 4,2
nominell absolut (Mrd. EUR)	280,1	283,9	291,9	302,2	315,0
Verbraucherpreise					
	+ 0,6	+ 1,1	+ 1,3	+ 1,5	+ 1,9
Lohn- und Gehaltssumme, brutto					
nominell	+ 1,3	+ 0,5	+ 1,7	+ 2,5	+ 3,2
pro Kopf, nominell	+ 2,7	+ 1,2	+ 1,7	+ 1,9	+ 2,5
Unselbständig aktiv Beschäftigte					
	- 1,2	- 0,6	+ 0,0	+ 0,6	+ 0,7
Arbeitslose					
in 1000 gegen das Vorjahr	+ 53,0	+ 33,0	+ 15,0	+ 0,0	- 8,2
in 1000	265,3	298,3	313,3	313,3	305,1
Arbeitslosenquote					
in % der unselbständig Beschäftigten	7,3	8,2	8,5	8,5	8,2

Quelle: Strategiebericht 2009-2013

	Ist-Werte	Wifo-Prognose 3/10		Stabilitätsprogramm	
	2009	2010	2011	2012	2013
	Veränderung in %				
Bruttoinlandsprodukt					
real	- 3,6	+ 1,3	+ 1,4	+ 1,9	+ 2,0
nominell	- 1,8	+ 2,0	+ 2,7	+ 3,4	+ 4,2
nominell absolut (Mrd. EUR)	276,9	282,4	290,1	301,1	311,8
Verbraucherpreise					
	+ 0,5	+ 1,4	+ 1,8		
Lohn- und Gehaltssumme, brutto					
nominell	+ 1,4	+ 1,3	+ 2,2		
pro Kopf, nominell	+ 2,3	+ 1,2	+ 1,8		
Unselbständig aktiv Beschäftigte					
	- 1,4	- 0,2	+ 0,1		
Arbeitslose					
in 1000 gegen das Vorjahr	+ 48,1	+ 9,2	+ 12,1		
in 1000	260,3	269,5	281,6		
Arbeitslosenquote					
in % der unselbständig Beschäftigten	7,2	7,4	7,7		

Quellen: Statistik Austria, Wifo, Österreichisches Stabilitätsprogramm 2009-2013

Der Ist-Stand der Wirtschaftskennzahlen (Verbraucherpreise und Arbeitslosenzahlen) bzw. die Prognosewerte (März 2010) zeigen ein heterogenes Bild. Einerseits hat sich im Jahr 2009 die Wirtschaft schlechter entwickelt als bei der Erstellung des BFRG angenommen, andererseits fallen die Zahl der Arbeitslosen und die Arbeitslosenquote laut AMS (nationale Definition) günstiger aus als zum Zeitpunkt der Erstellung des Finanzrahmens angenommen.

Für das Jahr 2010 sind die aktuellen Prognosen (März 2010) weitgehend günstiger als die Prognosen bei der Erstellung des Finanzrahmens im Früh-

Der Bundeshaushalt im Jahr 2009

jahr 2009, wenngleich die Entwicklung des nominellen BIP in Mrd. EUR sowie der Verbraucherpreise in der aktuellen Wirtschaftsprognose ungünstiger als in der März-Prognose 2009 verläuft.

Im Jahr 2011 sollen sich gemäß der aktuellen Prognose die Lohn- und Gehaltssumme, die Zahl der unselbständig Beschäftigten und die Zahl der Arbeitslosen günstiger entwickeln als im März 2009 prognostiziert. Dagegen wird in den Jahren 2011 bis 2013 ein ungünstigeres Wirtschaftswachstum prognostiziert (März-Prognose 2010 bzw. Stabilitätsprogramm 2009 bis 2013), als bei der Erstellung der Finanzrahmen 2009 bis 2012 und 2010 bis 2013 angenommen wurde.

2.7. Auswirkungen der Budgetgebarung 2009 auf die Ziele der Haushaltsführung

2.7.1 Rechtlicher Rahmen

Die Haushaltsführung ist unter Beachtung der Grundsätze der Sparsamkeit, Wirtschaftlichkeit, Zweckmäßigkeit und Geschlechtergerechtigkeit zu gestalten, wobei die Erfordernisse des gesamtwirtschaftlichen Gleichgewichtes (§ 2 BHG) sowie die Verbundenheit der Finanzwirtschaft des Bundes, der Länder und der Gemeinden (Gemeindeverbände) zu berücksichtigen sind. Art. 13 (2) B-VG sieht überdies das Ziel der nachhaltig geordneten Haushalte vor.

Gemäß § 2 BHG zeichnet sich das gesamtwirtschaftliche Gleichgewicht durch ein ausgewogenes Verhältnis zwischen einem hohen Beschäftigtenstand, einem hinreichend stabilen Geldwert, der Sicherung des Wachstumspotenzials und der Wahrung des außenwirtschaftlichen Gleichgewichtes aus.

2.7.2 Wachstum

Das reale BIP-Wachstum war geprägt von der Finanz- und Wirtschaftskrise. Es betrug -3,6 % (2008: +2 %) über das gesamte Jahr 2009 und lag um 1,4 Prozentpunkte unter dem, dem Bundesvoranschlag mit -2,2 % zugrunde gelegten Wert. Am stärksten schrumpfte das reale BIP im zweiten Quartal des Jahres 2009 (-5,1 %), während der Rückgang im vierten Quartal deutlich geringer war (-1,4 %).



BRA 2009

Der Bundeshaushalt im Jahr 2009

Tabelle 15: Entwicklung und Zusammensetzung des BIP 2008 und 2009

	2008		2009		Wachstum		Wachstumsbeitrag BIP	
	Mrd. EUR	in %	Mrd. EUR	in %	nom. (%)	real (%)	nom. (%)	real (%)
Konsumausgaben	201,41	71,5	206,10	74,4	+ 2,3	+ 0,6	+ 1,7	+ 0,4
Privater Konsum	148,85	52,8	151,12	54,6	+ 1,5	+ 0,4	+ 0,8	+ 0,2
Öffentlicher Konsum	52,56	18,6	54,99	19,9	+ 4,6	+ 1,2	+ 0,9	+ 0,2
Bruttoinvestitionen	64,00	22,7	59,04	21,3	- 7,8	- 9,3	- 1,8	- 1,2
Statistische Differenz	0,23	0,1	0,12	0,0				
Inländische Verwendung	265,64	94,2	265,26	95,8	- 0,1	- 1,8	- 0,1	- 1,7
Nettoexporte	16,23	5,8	11,63	4,2	- 28,3	- 29,0	- 1,6	- 1,9
Exporte	167,31	59,4	138,78	50,1	- 17,1	- 15,5	- 10,1	- 9,2
Importe	- 151,09	- 53,6	- 127,15	- 45,9	- 15,8	- 13,6	+ 8,5	- 7,3
Bruttoinlandsprodukt	281,87	100,0	276,89	100,0	- 1,8	- 3,6	- 1,8	- 3,6

Quellen: Statistik Austria, Wifo (Stand März 2010)

Das nominelle BIP-Wachstum lag mit -1,8 % (2008: +4,1 %) um 1,1 Prozentpunkte unter dem dem Bundesvoranschlag mit -0,7 % zugrunde gelegten Wert. Das nominelle BIP betrug 276,89 Mrd. EUR (2008: 281,87 Mrd. EUR). Die Konsumausgaben wirkten der Schrumpfung des BIP entgegen (Wachstumsbeitrag +1,7 Prozentpunkte). Sie betragen 206,10 Mrd. EUR (2008: 201,41 Mrd. EUR) und stiegen um 2,3 % (real: +0,6 %). Dagegen fielen die Bruttoinvestitionen um 7,8 % (real: -9,3 %) auf 59,04 Mrd. EUR (2008: 64,00 Mrd. EUR) und verminderten das BIP-Wachstum um 1,8 Prozentpunkte. Sowohl die Exporte (138,78 Mrd. EUR) als auch die Importe (127,15 Mrd. EUR) sanken um mehr als 15 %, wobei trotz stärkeren Exportrückgangs immer noch ein positiver Außenbeitrag (11,63 Mrd. EUR) verzeichnet werden konnte. Der Rückgang der Nettoexporte trug -1,6 % Prozentpunkte zum BIP-Wachstum bei.



Der Bundeshaushalt im Jahr 2009

Abbildung 4: Entwicklung des realen BIP-Wachstums 1995 bis 2009

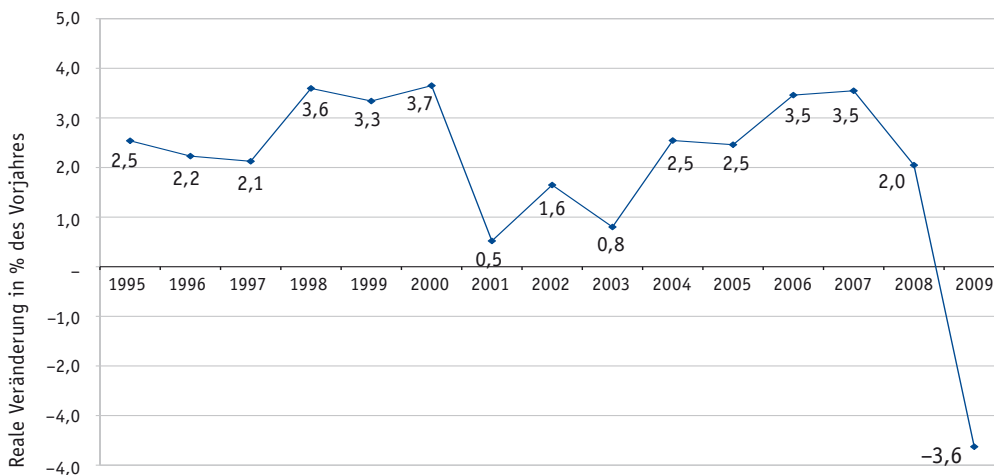

Quelle: Statistik Austria (Stand März 2010)

2.7.3 Stabiler Geldwert

Die Preissteigerung (Verbraucherpreisindex - VPI) lag mit 0,5 % (2008: 3,2 %) etwas unter dem bei der Erstellung des Bundesvoranschlags zugrunde gelegten Wert von 0,6 %. Die schwache gesamtwirtschaftliche Nachfrage und der Preisrückgang im Energiebereich dämpften die Preissteigerung gegenüber dem Vorjahr merklich. Der VPI ging in der ersten Jahreshälfte zurück, die Monatswerte im Juni (-0,1 %) und Juli (-0,3 %) waren negativ. Ab November konnte wieder ein stärkerer Anstieg des VPI beobachtet werden, was mit der Erholung der Wirtschaft und dem Energiepreisanstieg einhergeht.

Abbildung 5: Entwicklung des Verbraucherpreisindex

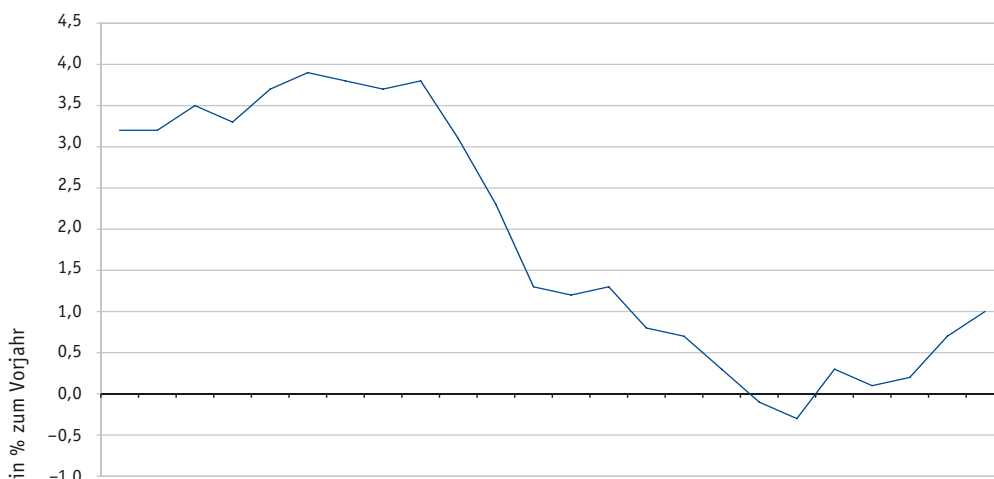

Jän Feb Mär Apr Mai Jun Jul Aug Sept Okt Nov Dez 2008 2008 2008 2008 2008 2008 2008 2008 2008 2008 2008 2009 2009 2009 2009 2009 2009 2009 2009 2009 2009 2009 2009 2009

Quelle: Statistik Austria

2.7.4 Beschäftigungsstand

Die Bundesregierung nahm bei der Budgeterstellung einen Beschäftigungsrückgang (unselbständig aktiv Beschäftigte) von 1,2 % an. Tatsächlich ging im Jahr 2009 die Zahl der unselbständig aktiv Beschäftigten um 1,4 % zurück. Im Jahresdurchschnitt 2009 waren 3,68 Mill. Personen aktiv erwerbstätig, davon rd. 3,26 Mill. unselbständig aktiv erwerbstätig. Die österreichische Beschäftigungsquote⁹ sank von 72,1 % im Jahr 2008 auf 71,6 % im Jahr 2009. Zuvor wuchs die Quote kontinuierlich, beginnend auf einem Niveau von 67,8 % im Jahr 2004.

Von 2008 auf 2009 stiegen die Arbeitslosenquoten auf 7,2 % (2008: 5,8 %) laut AMS (nationale Definition) und auf 4,8 % (2008: 3,8 %) laut Eurostat (internationale Definition) an. Der Budgeterstellung im März 2009 legte die Bundesregierung eine Arbeitslosenquote laut AMS (nationale Definition) von 7,3 % bzw. laut Eurostat (internationale Definition) von 5,0 % zugrunde. 2009 wurde etwa das Niveau von 2005 erreicht.

Durchschnittlich waren im Jahr 2009 260.309 Personen (2008: 212.253) beim Arbeitsmarktservice (AMS) arbeitslos gemeldet (+48.056 gegenüber 2008). Die WIFO-Prognose (März 2010) geht von weiter ansteigenden Arbeitslosenquoten in den Jahren 2010 und 2011 aus.

Die Arbeitslosenquote laut Eurostat (internationale Definition) berechnet sich als Anteil der Arbeitslosen an allen Erwerbspersonen (Unselbständig und selbständig Erwerbstätige). Als arbeitslos gelten Personen, die nicht erwerbstätig sind und aktiv einen Arbeitsplatz suchen. Die Datenquelle ergibt sich durch die Mikrozensushebung.

Die Arbeitslosenquote laut AMS (nationale Definition) berechnet sich als Anteil der Zahl der beim AMS vorgemerkten Personen am unselbständigen Arbeitskräftepotenzial (beim AMS vorgemerkte arbeitslose Personen und beim Hauptverband der Sozialversicherungsträger erfasste unselbständige Beschäftigte).

In der internationalen Definition laut Eurostat werden nur Arbeitslose gezählt, die aktiv Arbeit suchen (2009: rd. 204.400), während das AMS (nationale Definition) die Anzahl der vorgemerkten Arbeitslosen (2009: rd. 260.300) zur Berechnung der Arbeitslosenquote heranzieht. Weiters werden in der Definition laut Eurostat alle Erwerbspersonen (selbständig und unselbständig; 2009: 0,55 Mill. + 3,53 Mill. = 4,08 Mill.) berücksichtigt. Dagegen zählt das AMS unselbständig Beschäftigte (2009: 3,37 Mill.) nach Beschäftigungsverhältnissen laut Hauptverband der Sozialversicherungs-

⁹ Im Rahmen der „Lissabon-Strategie“ der EU soll ein Zielwert von 70 % erreicht werden.

Der Bundeshaushalt im Jahr 2009

träger. Die Abweichung der Arbeitslosenquoten beruht auf einem größeren Dividend bei der nationalen Definition und einem größeren Divisor bei der internationalen Definition, sodass die Arbeitslosenquote laut Eurostat (2009: 4,8 %) niedriger ist als die Arbeitslosenquote laut AMS (7,2 %).

Die Beschäftigungsquote (Erwerbstätigenquote) gibt den Anteil der Anzahl von erwerbstätigen Personen (15- bis 64-Jährige) an der Gesamtbevölkerung derselben Altersklasse an. Die Datenquelle ergibt sich durch die Mikrozensushebung.

Abbildung 6: Arbeitsmarkt

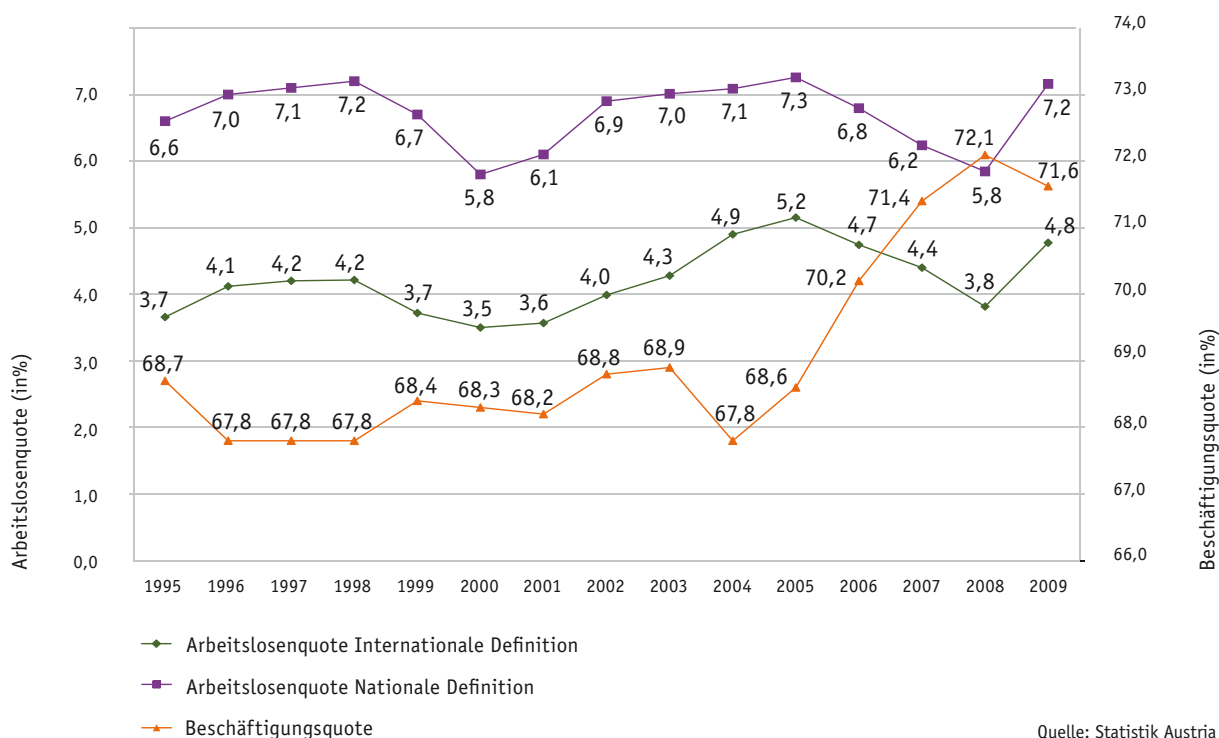

2.7.5 Außenwirtschaftliches Gleichgewicht

Im österreichischen Außenhandel gingen die Exporte der Güter um 19,9 % auf 94,168 Mrd. EUR (2008: 117,525 Mrd. EUR) zurück. Der Rückgang aufgrund der Finanz- und Wirtschaftskrise machte sich bereits ab November 2008 bemerkbar. Das größte negative Wachstum wurde im April 2009 (-29,6 %) verzeichnet. Im Dezember 2009 nahmen die Exporte um 1,8 % ab.

Die Importe der Güter betragen 97,826 Mrd. EUR (2008: 119,568 Mrd. EUR) und waren um 18,2 % geringer als im Vorjahr. Der stärkste Rückgang wurde im Juni 2009 (-25,6 %) verzeichnet. Im Dezember betrug der Rückgang 3,7 %. Im Unterschied zur Darstellung der Zusammensetzung des BIP umfassen die Exporte und Importe beim österreichischen Außenhandel ausschließlich Güter.

Abbildung 7: Außenhandel

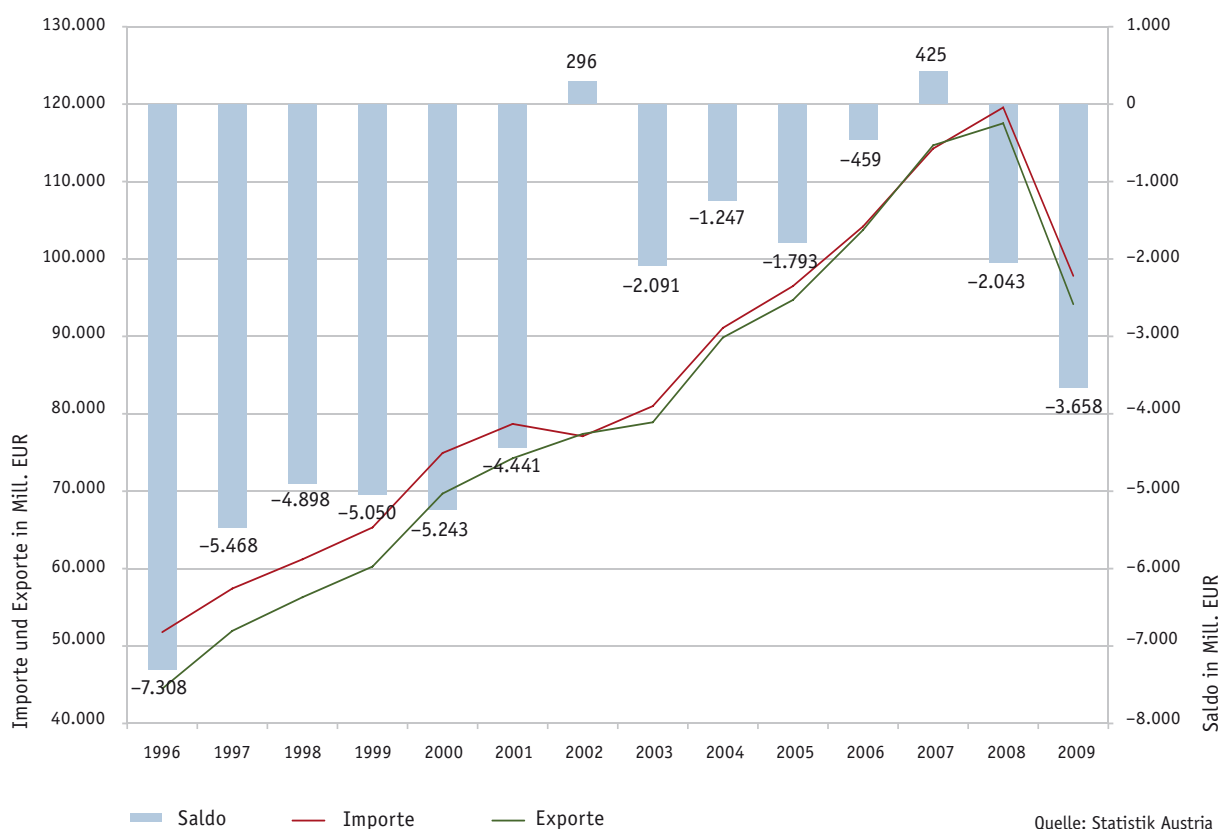

Ein umfassenderer Indikator zur Messung des außenwirtschaftlichen Gleichgewichts ist der Leistungsbilanzsaldo. Die Leistungsbilanz zeigt alle Transaktionen eines Jahres zwischen dem Inland und dem Ausland an. Sie umfasst Güter, Dienstleistungen, Einkommen und laufende Transfers. Ein Leistungsbilanzüberschuss bedeutet einen Vermögenszuwachs im Inland, aber gleichzeitig einen Kapitalabfluss ins Ausland. Seit dem Jahr 2002 weist Österreich einen Leistungsbilanzüberschuss auf. Er lag 2009 bei 2,3 % des BIP (2008: 3,2 % des BIP) und fiel gegenüber 2008 um 0,9 Prozentpunkte.

Der Bundeshaushalt im Jahr 2009

2.7.6 Nachhaltigkeit der Haushaltsführung

Um die langfristige Nachhaltigkeit der öffentlichen Finanzen sicherzustellen, ist im Allgemeinen ein Primärüberschuss¹⁰ des öffentlichen Haushalts nötig. Im Jahr 2009 war der Primärsaldo des Bundes negativ (-5,366 Mrd. EUR). Das bedeutet, dass der Bund nicht nur den Zinsaufwand, sondern auch die operativen Ausgaben durch weitere Schulden finanzieren muss.

Tabelle 16: Berechnung des Primärsaldos für die Jahre 2006 bis 2009

	2006		2007		2008		2009	
	Mrd. EUR	% des BIP	Mrd. EUR	% des BIP	Mrd. EUR	% des BIP	Mrd. EUR	% des BIP
Allgemeiner Haushalt								
Ausgaben	64,338	25,12	65,897	24,34	74,477	26,42	69,456	25,08
Einnahmen	59,921	23,39	63,027	23,28	64,913	23,03	62,371	22,53
Saldo des Allgemeinen Haushalts								
Administrativer Saldo	- 4,416	- 1,72	-2,870	- 1,06	- 9,564	- 3,39	- 7,086	- 2,56
Veränderung der Rücklagen	0,267	0,10	0,995	0,37	6,778	2,40	- 5,629	- 2,03
Zinsen abzüglich Swap-Zins-Einnahmen	7,951	3,10	8,000	2,95	7,478	2,65	7,348	2,65
Primärsaldo des Bundes	3,802	1,48	6,125	2,26	4,692	1,66	- 5,366	- 1,94

Quelle: HIS, eigene Berechnung

¹⁰ Der Primärsaldo errechnet sich aus dem Saldo des Allgemeinen Haushalts bereinigt um die Veränderung der Rücklagen und die Zinsen. Ein positiver Primärsaldo wird als Primärüberschuss definiert. Der Primärsaldo gibt Aufschluss über die Auswirkungen der aktuellen Budgetpolitik auf die zukünftige Entwicklung der öffentlichen Finanzen.

2.8. Finanzierung des Bundeshaushalts und Bundeshaftungen

2.8.1 Stand der vorläufigen gesamten Bundesschulden

Folgende Tabelle zeigt den Stand der Bundesschulden jeweils zum Jahresende 2005 bis 2009:

Tabelle 17: Entwicklung der Bundesschulden 2005 bis 2009

Bundesschulden						
Bezeichnung	2005	2006	2007	2008	2009	Veränderung 2008/2009
	in Mrd. EUR					
Finanzschulden (fällige und nichtfällige)	151,075	154,593	157,508	165,621	176,464	10,843
sonstige voranschlagswirksame fällige Schulden	0,238	0,114	0,169	0,394	0,006	- 0,388
sonstige voranschlagswirksame nichtfällige Schulden	26,327	26,794	22,395	26,292	21,863	- 4,429
Summe voranschlagswirksame Schulden	177,640	181,501	180,072	192,307	198,333	6,026
voranschlagsunwirksam verrechnete Schulden	4,511	3,664	4,827	1,795	1,987	0,192
gesamte Bundesschulden	182,151	185,165	184,899	194,102	200,320	6,218

Quelle: eigene Berechnung

Der vorläufige Gesamtstand der Bundesschuld (Summe aus Finanzschulden und den sonstigen voranschlagswirksam und voranschlagsunwirksam verrechneten Schulden) betrug 200,320 Mrd. EUR (2008: 194,102 Mrd. EUR) und überschritt somit erstmals die 200-Milliarden-Marke. Die Steigerung gegenüber dem Vorjahr betrug 6,218 Mrd. EUR (+ 3,2 %). Die gesamte Bundesschuld stieg insbesondere durch die Erhöhung der Finanzschulden (+ 10,843 Mrd. EUR bzw. 6,5 %). Demgegenüber verminderten sich die sonstigen voranschlagswirksam verrechneten nichtfälligen Schulden (- 4,429 Mrd. EUR bzw. - 16,8 %). Dies war insbesondere durch die geringere Inanspruchnahme von Währungstauschverträgen bedingt.

Gemessen an der für 2009 vorläufigen Höhe des BIP (276,89 Mrd. EUR) erreichte der Bestand an fälligen und nichtfälligen Finanzschulden (176,464 Mrd. EUR) einen Anteil von 63,7 % (2008: 58,8 %). Setzt man die Nettoveränderung der nichtfälligen Finanzschulden des Jahres 2009 (10,843 Mrd. EUR) mit dem BIP in Beziehung, so folgt daraus eine Netto-Neuverschuldungsquote von 3,9 % (2008: 2,9 %).

Der Bundeshaushalt im Jahr 2009

Tabelle 18: Überleitung der bereinigten Finanzschulden

Folgende Tabelle zeigt den Nettozinsaufwand für den Zeitraum 2005 bis 2009:

	2005	2006	2007	2008	2009	Veränderung 2008/2009
in Mrd. EUR						
Finanzschulden	151,075	154,593	157,508	165,621	176,464	10,844
+/- Saldo Wahrungstauschvertrage	0,231	0,692	- 0,206	2,303	1,613	- 0,689
Nettofinanzschulden	151,305	155,285	157,301	167,923	178,077	10,154
- Eigenbesitz des Bundes*	9,976	10,020	9,924	5,952	9,362	3,410
Bereinigte Finanzschulden	141,330	145,266	147,377	161,972	168,716	6,744

* Eigenbesitz: im Bundesbesitz befindliche Bundesschuld kategorien

Quelle: HIS, eigene Berechnung

2.8.2 Zinsen

Tabelle 19: Entwicklung des Zinsaufwands 2005 bis 2009

Zinsaufwand						
Bezeichnung*	2005	2006	2007	2008	2009	Veranderung 2008/2009
in Mrd. EUR						
Zinsaufwand	7,767	8,802	7,942	7,881	7,496	- 0,385
sonstiger Aufwand	0,286	0,545	0,628	0,242	0,268	0,026
Aufwendungen aus Wahrungstauschvertragen	1,381	1,858	2,402	2,546	2,368	- 0,178
Summe Ausgaben	9,434	11,205	10,972	10,669	10,132	- 0,537
Zinseinnahmen	0,720	0,795	0,688	0,607	0,590	- 0,017
sonstige Einnahmen	0,609	0,619	0,514	0,172	0,298	0,126
Einnahmen aus Wahrungstauschvertragen	1,638	2,945	3,013	3,188	2,525	- 0,663
Summe Einnahmen	2,967	4,359	4,215	3,967	3,413	- 0,554
Zinsaufwand, netto	6,467	6,846	6,757	6,702	6,719	0,017

* Im BVA wird der Zinsaufwand nur noch netto veranschlagt

Quelle: HIS, eigene Berechnung

Im Finanzjahr 2009 waren für die Verzinsung der Finanzschulden 7,496 Mrd. EUR und für Aufgeld und sonstige Aufwendungen (z.B. für Provisionen und Emissionsverluste) 0,268 Mrd. EUR an Ausgaben zu leisten. In Summe betragen die Zahlungen für den Zinsaufwand und den sonstigen Aufwand 2009 7,764 Mrd. EUR.

Diesen Aufwendungen standen Einnahmen aus Stückzinsen und im Bundesbesitz befindliche Anleihen von 0,590 Mrd. EUR und Emissionsgewinne und sonstige Einnahmen von insgesamt 0,298 Mrd. EUR gegenüber. Der Saldo der Einnahmen (2,525 Mrd. EUR) und Ausgaben (2,368 Mrd. EUR) der Währungstauschverträge ergab einen Überschuss von 0,157 Mrd. EUR. Daraus ergab sich für 2009 ein Nettozinsaufwand von 6,719 Mrd. EUR.

2.8.3 Haftungen

Haftungen, die vom Bundesminister für Finanzen aufgrund gesetzlicher Ermächtigungen übernommen wurden, gelten als Eventualverbindlichkeiten des Bundes, dem dabei die Rechtsstellung eines Bürgen oder eines Garanten zukommt. Desgleichen haftet der Bund aufgrund § 1 Abs. 2 und Abs. 4 des Postsparkassengesetzes 1969 i.d.g.F. für die bis 31. Dezember 2000 eingegangenen Verbindlichkeiten der Österreichischen Postsparkasse.

Folgende Tabelle zeigt die Entwicklung und den Stand der vorläufigen Bundeshaftungen für den Zeitraum 2005 bis 2009:

Tabelle 20: Entwicklung und Stand der Bundeshaftungen 2005 bis 2009

Entwicklung und Stand der Bundeshaftungen						
Bezeichnung	2005	2006	2007	2008	2009**	Veränderung 2008/2009
	in Mrd. EUR					
Anfangsbestand	61,849	67,704	73,250	87,030	112,595	25,565
Zugang	22,914	26,738	35,636	46,595	100,449	53,854
Abgang	- 17,021	- 20,867	- 21,839	- 21,871	- 88,542	- 66,671
Kurswertänderung	- 0,037	- 0,326	- 0,017	0,841	- 0,022	- 0,863
Endbestand	67,704	73,250	87,030	112,595	124,479	11,884
davon in heimischer Währung	46,326	52,649	66,682	85,264	98,586	13,323
davon in Fremdwährung	21,378	20,600	20,348	27,331	25,892	- 1,439
Haftungen gemäß § 1 Abs 2 des Postsparkassengesetzes *	5,315	4,359	3,732	3,235		

* Daten für 2009 noch nicht verfügbar ** vorläufige Zahlen

Der Bundeshaushalt im Jahr 2009

Zum Jahresende 2009 betrug der Stand an vertraglich übernommenen Bundeshaftungen 124,479 Mrd. EUR (2008: 112,595 Mrd. EUR); das entspricht einem Zugang im Jahresabstand von 10,6 %. Die Veränderung im Gesamtstand der Bundeshaftungen ergab sich aus Zugängen aus Haftungsübernahmen von 100,449 Mrd. EUR und durch Verminderung von 88,542 Mrd. EUR, die auf die Bezahlung der Haftungsschuld bzw. das vertragsmäßige Erlöschen der Haftung ohne Inanspruchnahme zurückzuführen sind. Die Steigerung (+11,884 Mrd. EUR) ergab sich insbesondere durch die Übernahme von Bundeshaftungen zur Stabilisierung des österreichischen Finanzmarktes (+18,288 Mrd. EUR) bei gleichzeitigem Rückgang der Haftungen nach dem Ausfuhrförderungsgesetz (-3,796 Mrd. EUR) sowie nach dem Ausfuhrfinanzierungsförderungsgesetz (-4,256 Mrd. EUR). Weitere Ausführungen über die Entwicklung und den Stand der Bundeshaftungen erfolgen im Rahmen der Veröffentlichung des Bundesrechnungsabschlusses im Herbst 2009.

2.9. Der Bundeshaushalt im Rahmen der wirtschaftspolitischen Verpflichtungen auf EU-Ebene

2.9.1 Wirtschafts- und Währungsunion

Seit der Wirtschafts- und Währungsunion (WWU) hat die gesamtstaatliche Betrachtung des Budgets an Bedeutung gewonnen. Vor allem die dritte Stufe der WWU, welche durch den Stabilitäts- und Wachstumspakt die Haushaltsdisziplin der EU-Mitgliedstaaten gewährleisten soll, führte in Österreich zu einer verstärkten Koordination der Haushaltspolitik zwischen dem Bund, den Ländern und den Gemeinden. Durch den Österreichischen Stabilitäts- und Wachstumspakt soll unter Berücksichtigung der föderalen Struktur des öffentlichen Sektors die Umsetzung der Verpflichtungen des Europäischen Stabilitäts- und Wachstumspakts gewährleistet werden.

2.9.2 Die Entwicklung der Maastricht-Kriterien

Maastricht-Kriterien

Die in Artikel 104 des EG-Vertrages festgelegten fiskalen Rahmenbedingungen sowie das beigefügte Protokoll mit den definierten Referenzwerten (Maastricht-Kriterien) für öffentliche Defizite (3 % des BIP) und Schuldenstände (60 % des BIP) stellen wichtige Kriterien für die multilaterale Überwachung und Steuerung der europäischen Währungs- und Wirtschaftspolitik dar. Österreich – als Mitglied der Eurozone – ist verpflichtet, jährlich ein Stabilitätsprogramm vorzulegen, in welchem der Budget- und Schuldenpfad, das mittelfristige Budgetziel sowie die Nachhaltigkeit der öffent-

lichen Finanzen dargestellt werden. Weiters verpflichtet sich Österreich, zweimal jährlich Daten über die Budgetentwicklung an die Europäische Kommission zu übermitteln (budgetäre Notifikation).

Sowohl das Stabilitätsprogramm als auch die budgetäre Notifikation basieren auf dem ESVG 95 (Europäisches System Volkswirtschaftlicher Gesamtrechnungen in der Fassung von 1995) und bilden daher den konzeptionellen Rahmen für die Vergleichbarkeit unter den EU-Mitgliedstaaten. Zur gesamtstaatlichen Betrachtung des Staatshaushalts gruppiert die Volkswirtschaftliche Gesamtrechnung den Staat in vier Teilsektoren: Bundessektor, Landesebene, Gemeindeebene und Sozialversicherungsträger. Sowohl für das öffentliche Defizit als auch für den öffentlichen Schuldenstand tragen alle vier Teilsektoren zur gesamtstaatlichen Betrachtung bei.

Für die Maastricht-Kriterien muss die administrative Darstellung des öffentlichen Haushalts gemäß Bundesrechnungsabschluss zum Finanzierungssaldo laut ESVG 95 übergeleitet werden. Aufgrund der konzeptionellen Unterschiede ist eine sachliche und zeitliche Adaptierung nötig. Der Finanzierungssaldo laut ESVG wird um verschiedene vermögensneutrale Positionen des administrativen Budgets bereinigt. Weiters kommt es zu Anpassungen in Folge der periodengerechten Zuordnung (z.B. bei Zinsen, Mehrwertsteuer, Lohnsteuer).

Öffentliches Defizit

Im März 2010 wurde für das Haushaltsjahr 2009 ein Maastricht-Defizit (Finanzierungsdefizit des Staates nach ESVG) mit 9,496 Mrd. EUR (- 3,43 % des BIP) notifiziert¹¹.

In der Überleitung des Abgangs des Allgemeinen Haushalts zum Öffentlichen Defizit waren insbesondere die Rücklagenveränderung (-5,629 Mrd. EUR) sowie die Erhöhung der Beteiligungen des Bundes (+4,989 Mrd. EUR) maßgeblich. Unter „Beteiligungen“ wurden insbesondere die Vergaben des Partizipationskapitals an Banken in Höhe von 4,721 Mrd. EUR berücksichtigt, die vermögensneutral waren.

¹¹ Die budgetäre Notifikation ist eine Meldeverpflichtung der EU-Länder an die Europäische Kommission zu Verschuldungs- und Defizitdaten des Staates (Bund, Länder, Gemeinden und Sozialversicherungsträger) gemäß EU-Verordnung, die zweimal jährlich erfolgt (jeweils Ende März und Ende September). Die Berechnung und Übermittlung der Daten erfolgt durch die Statistik Austria.

Der Bundeshaushalt im Jahr 2009

Tabelle 21: Überleitungstabelle des öffentlichen Defizits des Bundessektors

	2008	2009
	in Mrd. EUR	
Abgang Allgemeiner Haushalt des Bundes	- 9,564	- 7,086
Rücklagenveränderung (Zuführung - Entnahme)	+ 6,852	- 5,629
Darlehen Ausgaben	+ 0,429	+ 0,568
Darlehen Einnahmen	- 0,321	- 0,451
Beteiligungen Ausgaben	+ 1,076	+ 4,989
Beteiligungen Einnahmen	- 0,012	- 0,016
Steuern, Periodengerechte Zuordnung	+ 0,232	+ 0,539
Zinsen, Periodengerechte Zuordnung	+ 0,292	- 0,013
Sonstiges	- 0,830	- 0,479
Finanzierungsdefizit des Bundes	- 1,846	- 7,577
Sonstige Einheiten des Bundessektors	- 0,025	+ 0,022
Finanzierungsdefizit des Bundessektors	- 1,871	- 7,555
BIP	281,867	276,892
	in % des BIP	
Finanzierungsdefizit des Bundes	- 0,65	- 2,74
Finanzierungsdefizit des Bundessektors	- 0,66	- 2,73

Quelle: Statistik Austria (Budget-Notifikation, März 2010)

Die Entwicklung des öffentlichen Defizits auf gesamtstaatlicher Ebene im Bezug auf den Referenzwert von 3 % des BIP zeigt, dass der Wert in den Jahren 2005 bis 2008 unterschritten und im Jahr 2009 überschritten wurde.



BRA 2009

Der Bundeshaushalt im Jahr 2009

Tabelle 22: Entwicklung des Öffentlichen Defizits 2005 bis 2009 nach Teilsektoren des Staates

Sektor /Teilsektor	2005	2006	2007	2008	2009
	in Mrd. EUR				
Sektor Staat, insgesamt	- 4,031	- 3,854	- 1,129	- 1,232	- 9,496
Bundessektor	- 4,544	- 3,769	- 1,397	- 1,871	- 7,555
Landesebene (ohne Wien)	0,239	- 0,415	0,215	0,337	- 1,342
Gemeindeebene (einschl. Wien)	0,331	0,332	0,308	0,185	- 0,741
Sozialversicherungsträger	- 0,057	- 0,003	- 0,254	0,118	0,144
BIP	243,585	256,162	270,782	281,867	276,892
	in % des BIP				
Sektor Staat, insgesamt	- 1,65	- 1,50	- 0,42	- 0,44	- 3,43
Bundessektor	- 1,87	- 1,47	- 0,52	- 0,66	- 2,73
Landesebene (ohne Wien)	0,10	- 0,16	0,08	0,12	- 0,48
Gemeindeebene (einschl. Wien)	0,14	0,13	0,11	0,07	- 0,27
Sozialversicherungsträger	- 0,02	0,00	- 0,09	0,04	0,05

Quelle: Statistik Austria (Budget-Notifikation März 2010)

Der Bundeshaushalt im Jahr 2009

Im Jahr 2009 wiesen alle Gebietskörperschaftsebenen ein Defizit auf. Das Defizit betrug im Bund -2,74 % (2008: -0,65 %) des BIP bzw. im Bundessektor -2,73 % (2008: -0,66 %) des BIP, auf Landesebene (ohne Wien) -0,48 % (2008: 0,12 %) des BIP und auf Gemeindeebene (mit Wien) -0,27 % (2008: 0,07 %) des BIP. Der Teilssektor Sozialversicherungsträger erzielte einen Überschuss von 0,05 % (2008: 0,04 %) des BIP.

Abbildung 8: Entwicklung des Öffentlichen Defizits des Staates laut ESVG 95 (in % des BIP)

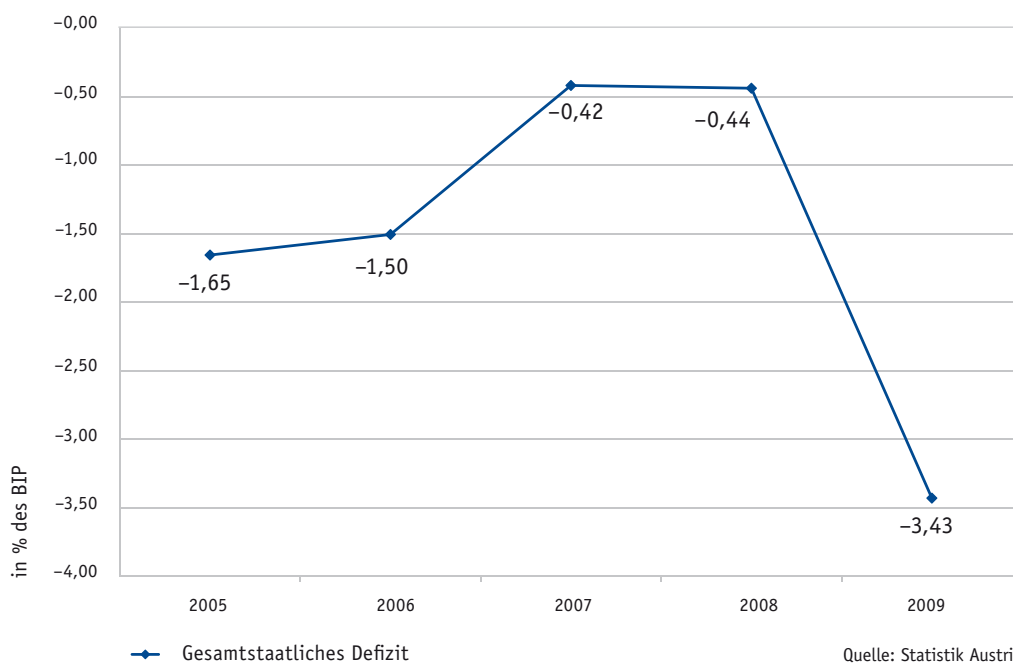

Die öffentliche Verschuldung des Staates

Der öffentliche Schuldenstand betrug 184,105 Mrd. EUR (2008: 176,544 Mrd. EUR) und lag mit 66,49 % (2008: 62,63 %) des BIP über der Referenzmarke (Maastricht-Kriterien) von 60 %.



BRA 2009

Der Bundeshaushalt im Jahr 2009

Tabelle 23: Entwicklung des Öffentlichen Schuldenstands nach Teilsektoren des Staates

Sektor / Teilsektoren	2005	2006	2007	2008	2009
	in Mrd. EUR				
Sektor Staat, insgesamt	155,753	159,450	161,033	176,544	184,105
Bundessektor	142,315	145,195	146,559	160,539	165,425
Landesebene (ohne Wien)	6,858	7,643	8,372	9,259	10,518
Gemeindeebene (einschl. Wien)	4,813	4,751	4,751	5,031	5,555
Sozialversicherungsträger	1,767	1,861	1,352	1,716	2,607
BIP	243,585	256,162	270,782	281,867	276,892
in % des BIP					
Sektor Staat, insgesamt	63,94	62,25	59,47	62,63	66,49
Bundessektor	58,43	56,68	54,12	56,96	59,74
Landesebene (ohne Wien)	2,82	2,98	3,09	3,28	3,80
Gemeindeebene (einschl. Wien)	1,98	1,85	1,75	1,78	2,01
Sozialversicherungsträger	0,73	0,73	0,50	0,61	0,94

Quelle: Statistik Austria (Budget-Notifikation März 2010)

Der Schuldenstand betrug im Bundessektor 59,74 % (2008: 56,96 %) des BIP, auf Landesebene (ohne Wien) 3,80 % (2008: 3,28 %) des BIP, auf Gemeindeebene (mit Wien) 2,01 % (2008: 1,78 %) des BIP und im Teilsektor Sozialversicherungsträger 0,94 % (2008: 0,61 %) des BIP.

Der Bundeshaushalt im Jahr 2009

Die folgende Abbildung zeigt die Entwicklung 2005 bis 2009 der Schuldenquote in Prozent des BIP, gegliedert nach den Teilsektoren des öffentlichen Sektors:

Abbildung 9: Entwicklung der gesamtstaatlichen Schuldenquote (in % des BIP)

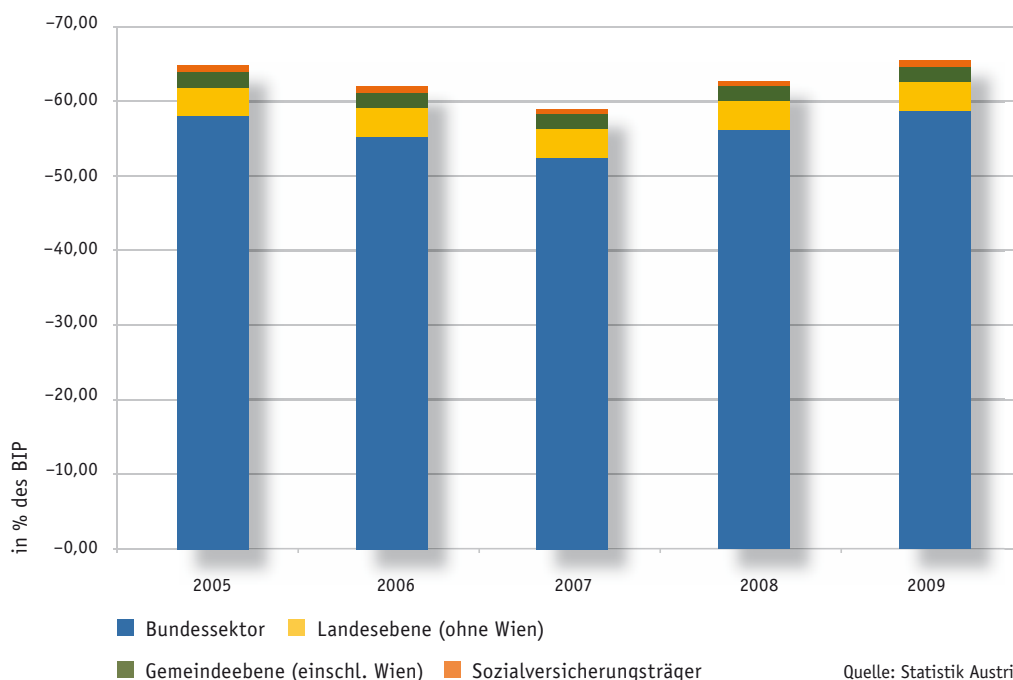

2.9.3 Das Stabilitätsprogramm

Am 2. Dezember 2009 stellte der EU-Rat für „Wirtschaft und Finanzen“ (ECOFIN) ein übermäßiges Defizit in Österreich fest und gab Empfehlungen gemäß Art. 126 (7) VAEU (Vertrag über die Arbeitsweise der EU) ab. Er empfahl insbesondere, ab dem Jahr 2011 mit der Budgetkonsolidierung zu beginnen, um das Defizit 2013 wieder unter den Referenzwert von 3 % des BIP zu senken. Dazu muss der Saldo durchschnittlich um +0,75 Prozentpunkte pro Jahr im Zeitraum 2011 bis 2013 verändert werden.

Unter dieser Prämisse wurde das aktuelle Stabilitätsprogramm für die Jahre 2009 bis 2013 erstellt und am 26. Jänner 2010 an die Europäische Kommission übermittelt.

Die Bundesregierung hält am Ziel eines ausgeglichenen Haushalts über den Konjunkturzyklus fest und bekennt sich dazu, alle notwendigen Maßnah-

men zu treffen, um bis 2013 das öffentliche Defizit auf einen Wert von 3 % des BIP zurückzuführen. Die Rückführung des Defizits soll – in Übereinstimmung mit den Empfehlungen des ECOFIN-Rats – erst im Jahr 2011 beginnen. Bis dahin räumt die Bundesregierung den Maßnahmen zur Überwindung der Finanz- und Wirtschaftskrise oberste Priorität ein.

Das Regierungsprogramm für die XXIV. Gesetzgebungsperiode sieht die Einsetzung einer Arbeitsgruppe zur Erarbeitung von Konsolidierungsmaßnahmen vor, um die vereinbarten budgetären Rahmenbedingungen einhalten zu können. Es verweist dabei auf die Vorschläge des RH aus dem Positionspapier sowie auf ein zwischen dem RH und dem Präsidenten des Staatsschuldenausschusses abgestimmtes Grundlagenpapier über „Vorschläge zur Verwaltungsreform“. Der RH wirkt in der mit dem Regierungsprogramm eingesetzten Arbeitsgruppe mit und legte als umfassenden Beitrag im März 2009 eine Neuauflage seiner auf den Prüfungsergebnissen beruhenden Vorschläge zu Verwaltungsreform und Bürokratieabbau (Positionen 2009/1) vor. Er bildet gemeinsam mit dem WIFO, dem IHS und dem KDZ die Expertengruppe, die zu vorgegebenen Arbeitspaketen Problemanalysen erstellt und über die dazu eingerichteten Vorbereitungsgremien auf Beamtenebene Lösungsvorschläge in die Arbeitsgruppe einbringt.

In den bisher sechs Arbeitsgruppensitzungen hat die Expertengruppe Problemanalysen zu insgesamt vier Arbeitspaketen vorgelegt, die von der Arbeitsgruppe zustimmend zur Kenntnis genommen wurden: „Schulverwaltung“, „Effizienz der Verwaltung“ (mit den fünf Teilpaketen Verwaltungskooperation, Verwaltungssteuerung, E-Government, Optimierung der Supportprozesse und Vergabe), „Harmonisierung der Pensionssysteme“ und „Effizientes Förderungswesen“. Die Problemanalysen zu zwei weiteren Arbeitspaketen, „Gesundheit und Pflege“ sowie „Aufgabenreform und Strukturbereinigung“, werden für Mai 2010 vorbereitet. Zu den ersten drei Arbeitspaketen wurden Lösungsvorschläge eingebracht. Eine erste Umsetzung erfolgte zu den Teilpaketen E-Government und Supportprozessen durch einen Ministerratsbeschluss vom 15. September 2009. Mit den beschlossenen Projekten wurden wichtige Anliegen in Angriff genommen.

Ein zentraler Lösungsvorschlag des RH, neben den Arbeitspaketen, liegt insbesondere in der Gebietskörperschaften übergreifenden Weiterentwicklung und Harmonisierung des Rechnungswesens, um für Steuerungszwecke über vergleichbare Datengrundlagen zu verfügen, nachdem die Gebietskörperschaften seit 1. Jänner 2009 verpflichtet sind, ihre Haushaltsführung zu koordinieren (Art. 13 Abs. 2 B-VG). Der RH hat dazu seine Anforderungen an ein künftiges zeitgemäßes Rechnungswesen aus Sicht der Haushaltskontrolle dargestellt (vgl. „Haushaltsstruktur der Länder“, TZ 16, z.B. in RH-

Der Bundeshaushalt im Jahr 2009

Bericht Niederösterreich 2009/4). Dazu konnte bisher kein ausreichender Konsens erzielt werden.

Bereits frühzeitig drängte der RH auf eine Einbindung aller parlamentarischen Kräfte in den Verwaltungsreformprozess, weil die Entscheidungsfindung nur auf breiter Basis nach einem eingehenden Diskussionsprozess mit den betroffenen Stakeholdern erfolgen kann. Als Organ des Nationalrates hat er die Expertenpapiere jeweils auch den Klubs der fünf Parlamentsparteien übermittelt und im Rahmen der so genannten Österreich-Gespräche seine Vorschläge näher erläutert.

Am 17. März 2010 wurde das österreichische Stabilitätsprogramm im ECOFIN-Rat behandelt. In seiner Stellungnahme schrieb der ECOFIN, dass die zukünftige wirtschaftliche Entwicklung als Grundlage des Stabilitätsprogramms weitgehend realistisch eingeschätzt wurde. Die budgetpolitische Strategie im Jahr 2010 sei mit den Ratsempfehlungen gemäß Art. 126 (7) VAEU konsistent, nicht jedoch die Konsolidierungsstrategie für die Jahre 2011 bis 2013. Es wurde eine ausgabenseitige Konsolidierung von jährlich 0,75 Prozentpunkten des BIP angenommen, allerdings wurden lediglich im Gesundheitsbereich konkrete Einsparungsmaßnahmen von 0,6 Prozentpunkten des BIP genannt. Der ECOFIN erwähnte insbesondere einen Reformbedarf im Gesundheits- und Bildungsbereich, wo Österreichs Performance unter Berücksichtigung der Kosten unterdurchschnittlich sei. Außerdem bemängelte der Rat, dass aus den Vorschlägen zur Verwaltungsreform noch keine konkreten Maßnahmen hervorgegangen seien.

Der ECOFIN forderte Österreich mit seiner Stellungnahme zum Stabilitätsprogramm auf, die Konsolidierungsmaßnahmen für die Jahre 2011 bis 2013 zu konkretisieren. Die Konsolidierungsmaßnahmen sollten nicht nur dazu beitragen, das Defizit unter die 3-Prozent-Marke zurückzuführen, sondern auch dafür sorgen, dass die Verschuldungsquote wieder auf 60 % des BIP zurückgeführt wird. Zusätzlich forderte der ECOFIN eine Verbesserung des Haushaltsrahmens, um die Haushaltsdisziplin auf allen Ebenen des Staates durch mehr Transparenz und Rechenschaftspflicht zu stärken, namentlich durch eine Angleichung der legislativen, administrativen und finanzpolitischen Zuständigkeitsbereiche zwischen den verschiedenen Regierungsebenen.

2.9.4 Der österreichische Stabilitätspakt

Der österreichische Stabilitätspakt 2008¹² regelt die Stabilitätsbeiträge in Form von Defizitquoten und Überschüssen des Bundes, der Länder und der

¹² Vereinbarung zwischen dem Bund, den Ländern und den Gemeinden über eine Weiterführung der stabilitätsorientierten Budgetpolitik (Österreichischer Stabilitätspakt 2008) BGBl. I Nr. 127/2008.

Gemeinden für die Jahre 2008 bis 2013, um den EU-rechtlichen Verpflichtungen nachzukommen.

Tabelle 24: Österreichischer Stabilitätspakt 2008 (in % des BIP)

Österreichischer Stabilitätspakt 2008	2008	2009	2010	2011	2012	2013
Bund	- 1,33	- 0,68	- 0,14	- 0,14	- 0,14	- 0,14
Länder (inkl. Wien)	0,45	0,49	0,52	0,52	0,52	0,52
Gemeinden	0,00	0,00	0,00	0,00	0,00	0,00
Gesamtstaat	- 0,88	- 0,19	0,38	0,38	0,38	0,38

Quelle: Österreichischer Stabilitätspakt 2008 (BGBl. I Nr. 127/2008)

Für das Jahr 2009 wurde ein gesamtstaatliches Defizit von - 0,19 % des BIP angestrebt, wobei der Bund sich verpflichtete, ein Defizit von - 0,68 % des BIP nicht zu überschreiten. Die Länder (inkl. Wien) verpflichteten sich zu Haushaltsüberschüssen von + 0,49 % und die Gemeinden zu länderspezifisch ausgeglichenen Haushalten.

Aus den Zahlen der Budget-Notifikation Ende März 2010 geht hervor, dass im Jahr 2009 weder der Bund (-2,73 % statt -0,68 %), die Länder (-0,65 % statt 0,49 %) noch die Gemeinden (-0,10 % statt 0,00 %) ihr Ziel erreicht haben.

Tabelle 25: Österreichischer Stabilitätspakt und Öffentliches Defizit lt. Budget-Notifikation

	Stabilitätspakt 2008		Budget-Notifikation	
	2008	2009	2008	2009
Bund	- 1,33	- 0,68	- 0,66	- 2,73
Länder (inkl. Wien)	0,45	0,49	0,16	- 0,65
Gemeinden	0,00	0,00	0,02	- 0,10
Sozialversicherungsträger			0,04	0,05
Gesamtstaat	- 0,88	- 0,19	- 0,44	- 3,43

Quelle: Österreichischer Stabilitätspakt 2008, Statistik Austria (Budget-Notifikation, März 2010)



Der Bundeshaushalt im Jahr 2009

Aufgrund der budgetwirksamen Maßnahmen als Folge der Finanz- und Wirtschaftskrise, die erst nach Abschluss der Vereinbarung des Stabilitätspaktes 2008 beschlossen wurden, weichen das Regierungsprogramm 2008 bis 2013 sowie die Stabilitätsprogramme 2008 bis 2013 bzw. 2009 bis 2013 vom ursprünglichen Ziel des ausgeglichenen Haushalts im Jahr 2010 ab. Vielmehr bekennt sich die Bundesregierung in ihrem Stabilitätsprogramm 2009 bis 2013 dazu, das Defizit wieder unter 3 % des BIP gemäß Stabilitäts- und Wachstumspakt der EU zurückzuführen. Aus der Sichtweise des RH sind weitere Maßnahmen zur Einhaltung des Budgetpfades laut Regierungsprogramm, in dem ein gesamtstaatliches Defizit von - 1,7 % des BIP im Jahr 2013 angenommen wird, nötig.

Abbildung 10: Vergleich von Budgetzielen

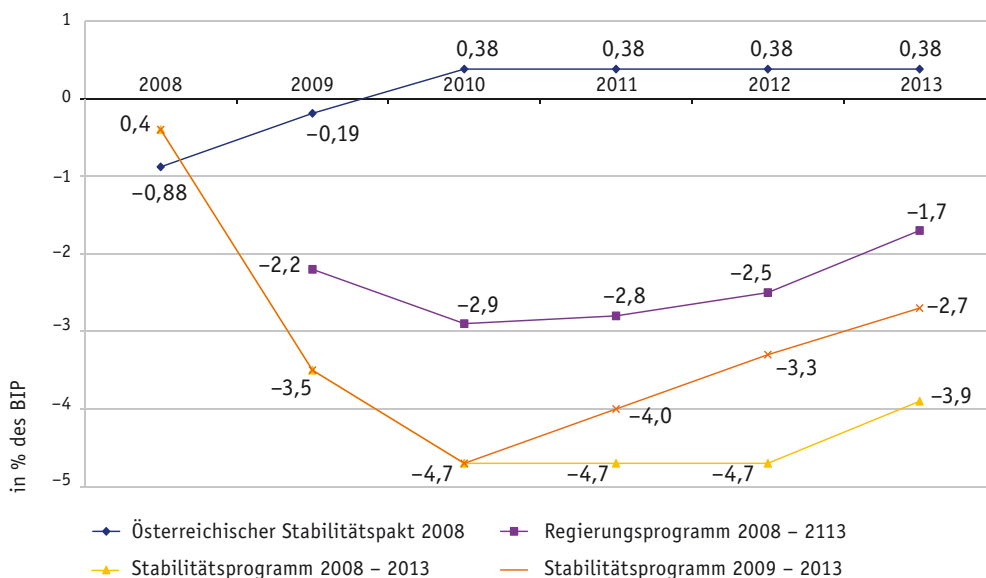

Quellen: Österreichischer Stabilitätspakt 2008, Regierungsprogramm 2008 - 2013, Stabilitätsprogramme 2008 - 2013 und 2009 bis 2013, eigene Darstellung

Die obige Darstellung zeigt das Auseinanderdriften der im österreichischen Stabilitätspakt 2008 vereinbarten Budgetziele und den im Rahmen der Finanz- und Wirtschaftskrise erforderlichen Maßnahmen, die sich im Regierungsprogramm und den Stabilitätsprogrammen widerspiegeln. Der RH empfahl im nächsten österreichischen Stabilitätspakt auf eine Berücksichtigung der wirtschaftlichen Gegebenheiten hinzuwirken.

3. VORANSCHLAGSVERGLEICHSRECHNUNG

3.1. Gesamtergebnis der voranschlagswirksamen Verrechnung

3.1.1 Zeitliche Zuordnung

Für die zeitliche Zugehörigkeit zur Rechnung des Finanzjahres ist bei den Zahlungen gemäß § 52 Abs. 1 BHG der Zeitpunkt maßgebend, in dem die Einnahmen tatsächlich zugeflossen und die Ausgaben tatsächlich geleistet worden sind (Grundsatz der Jährlichkeit und des Kassenbudgets). Dieser Grundsatz wird durch den „Auslaufzeitraum“ (§ 52 Abs. 2 bis 4 und 6 BHG) und den „Vorlaufzeitraum“ (§ 52 Abs. 5 BHG) durchbrochen.

3.1.2 Hauptergebnisse der Gebarung im Vergleich zum Voranschlag

Die Ausgaben im Allgemeinen Haushalt betragen 69.456,22 Mill. EUR (2008: 74.477,40 Mill. EUR) und sanken um 5.021,18 Mill. EUR (- 6,74 %). Die Einnahmen betragen 62.370,60 Mill. EUR (2008: 64.913,33 Mill. EUR) und sanken um 2.542,73 Mill. EUR (- 3,92 %). Die veranschlagten Ausgaben von 77.469,87 Mill. EUR wurden um 8.013,65 Mill. EUR (- 10,34 %) unterschritten. Die veranschlagten Einnahmen von 63.884,16 Mill. EUR wurden um 1.513,56 Mill. EUR (- 2,37 %) unterschritten. Der Abgang von 7.085,62 Mill. EUR lag somit um 6.500,09 Mill. EUR (- 47,85 %) unter dem in Art. I BFG 2009 ausgewiesenen Betrag (13.585,72 Mill. EUR). Das Gesamtergebnis ist im Zahlenteil, Tabelle A.2.1, dargestellt.

Tabelle 26: Gesamtergebnis der voranschlagswirksamen Verrechnung

	in Mill. EUR	Ausgaben	Einnahmen	Abgang	Überschuss
Allgemeiner Haushalt	Bundeschlag 2009	77.469,87	63.884,16	13.585,72	
	Veränderungen im Rahmen des Budgetvollzugs	- 8.013,65	- 1.513,56		6.500,09
	Bundesrechnungsabschluss	69.456,22	62.370,60	7.085,62	
+ Ausgleichshaushalt	Bundeschlag 2009	101.769,36	115.355,07		13.585,72
	Veränderungen im Rahmen des Budgetvollzugs	- 56.503,60	- 63.003,70	6.500,09	
	Bundesrechnungsabschluss	45.265,75	52.351,37		7.085,62
= Gesamthaushalt	Bundeschlag 2009	179.239,23	179.239,23		
	Gesamtveränderungen	- 64.517,25	- 64.517,25		
	Bundesrechnungsabschluss	114.721,98	114.721,98		

Quelle: HIS

Voranschlagsvergleichsrechnung

Bedeutende Mehrausgaben ergaben sich beim Bundesbeitrag zur Pensionsversicherung (+292,08 Mill. EUR bzw. +3,97 %; Titel 1/220) aufgrund der Unterschätzung der Durchschnittspensionsentwicklung und der Überschätzung der Beitragsgrundlagenentwicklung. Minderausgaben konnten insbesondere in der Untergliederung 46 „Finanzmarktstabilität“ erzielt werden (-5.407,44 Mill. EUR bzw. -52,48 %). In diesem Bereich wurden die bereitgestellten Mittel nicht ausgeschöpft. Weiters lag der Nettozinsaufwand für Finanzschulden aufgrund des geringeren Budgetdefizits und des gesunkenen Zinsniveaus um 579,05 Mill. EUR unter dem veranschlagten Betrag (-7,93 %).

Den Ausgaben stehen bedeutende Mindereinnahmen bei den öffentlichen Abgaben (brutto -1.452,44 Mill. EUR/-2,24 %, netto - 1.123,66 Mill. EUR/-2,90 %) gegenüber. Mehreinnahmen konnten aus dem Bundesbeitrag zur Pensionsversicherung infolge eines Rückersatzes von im Jahr 2008 geleisteten Vorschüssen (+178,83 Mill. EUR bzw. +47,76 %; Titel 2/220) erzielt werden. Besser als erwartet entwickelten sich weiters die Einnahmen aus Haftungsentgelten gemäß Interbankmarktstärkungs- und Finanzmarktstabilitätsgesetz (+47,10 Mill. EUR bzw. +27,71 %; Titel 2/460).

Der Ausgleichshaushalt erbrachte bei Ausgaben von 45.265,75 Mill. EUR und Einnahmen von 52.351,37 Mill. EUR einen Überschuss von 7.085,62 Mill. EUR in Höhe des Abgangs des Allgemeinen Haushalts. Dabei war gegenüber dem Voranschlag bei den Ausgaben eine Unterschreitung von 56.503,60 Mill. EUR (- 55,52 %) und bei den Einnahmen eine Unterschreitung von 63.003,70 Mill. EUR (- 54,62 %) zu verzeichnen. Daraus ergibt sich – spiegelbildlich zum Allgemeinen Haushalt – eine rechnerische Unterschreitung des veranschlagten Überschusses um 6.500,09 Mill. EUR (- 47,85 %).

Der Gesamthaushalt belief sich auf 114.721,98 Mill. EUR und unterschritt den Voranschlag um 64.517,25 Mill. EUR (- 35,99 %).

3.1.3 Voranschlagsabweichungen

Rechtliche Grundlagen der Voranschlagsabweichungen

Die im Bundesvoranschlag enthaltenen Beträge für die einzelnen Ausgabenansätze sind grundsätzlich als nicht überschreitbare Höchstbeträge anzusehen. § 41 Abs. 3 BHG sowie die Art. IV bis VII BFG 2009 enthalten jedoch Ermächtigungen zum Abweichen von den Voranschlags-Ausgabenansätzen. Die Bedeckung der bewilligten Ansatzüberschreitungen kann durch Mehreinnahmen, Einsparungen bei anderen Ausgabenansätzen (Ausgabenrück-

Voranschlagsvergleichsrechnung

stellungen), Erlösen aus zusätzlichen Kreditoperationen und durch Entnahmen aus Haushaltsrücklagen erfolgen.

Der in einem Voranschlags-Ausgabenansatz bzw. in einer bewilligten Ansatzüberschreitung enthaltene Betrag wird dem betreffenden anweisenden Organ zur Inanspruchnahme zugewiesen. Nach der Rechnungslegungsverordnung ist bei Ausgabenansätzen zu begründen, wenn aufgrund der buchmäßigen Erfassung von Anordnungen jener gemäß § 78 Abs. 3 BHG im Finanzjahr zur Verfügung gestandene Betrag nicht eingehalten wurde.

Mehrausgaben (außer- und überplanmäßige Ausgaben) sowie Minderausgaben, Mehr- und Mindereinnahmen des Allgemeinen Haushalts

Im Allgemeinen Haushalt wich der Erfolg der Ausgaben und Einnahmen gegenüber den einzelnen finanzgesetzlich genehmigten Voranschlagsansätzen in Summe folgendermaßen ab:

Tabelle 27: Mehr- und Minderausgaben sowie Mehr- und Mindereinnahmen des Allgemeinen Haushalts 2009

	Ausgabenansätze	Einnahmenansätze
	in Mill. EUR	
Voranschlag	77.469,87	63.884,16
Erfolg	69.456,22	62.370,60
Abweichung	- 8.013,65	- 1.513,56
Minderausgaben	- 9.002,60	
Mehrausgaben	988,95	
Mindereinnahmen		- 3.954,36
Mehreinnahmen		2.440,80

Quelle: HIS

Die Abweichungen von den veranschlagten Beträgen glichen sich teilweise finanziell aus und wirkten sich daher bei den ausgewiesenen Ausgaben- und Einnahmensummen des Allgemeinen Haushalts nicht in voller Höhe aus.

Die aus den Minderausgaben und Mehreinnahmen (ermittelt als Abweichung von den einzelnen finanzgesetzlich genehmigten Ansatzbeträgen) erzielten zusätzlichen Deckungsmittel betragen 11.443,40 Mill. EUR.

Die zusätzlich gewonnenen Deckungsmittel überschritten die zur Bedeckung der Mehrausgaben und für den Ausgleich der Mindereinnahmen erforderlichen Mittel von 4.943,30 Mill. EUR, sodass durch diese Umschichtungen

Voranschlagsvergleichsrechnung

im Rahmen des Budgetvollzuges eine Verminderung des Abgangs des Allgemeinen Haushalts um 6.500,09 Mill. EUR erreicht werden konnte.

Folgende Tabelle gibt über das jeweilige Ausmaß der Flexibilität des Budgetvollzuges in den Finanzjahren 2005 bis 2009 Auskunft.

Tabelle 28: Entwicklung der Mehr- und Minderausgaben sowie der Mehr- und Mindereinnahmen des Allgemeinen Haushalts im Zeitraum 2005 bis 2009

Bezeichnung	2005	2006	2007	2008	2009
Zusätzliche Deckungsmittel					
Minderausgaben	3.577,36	2.263,06	2.228,66	3.580,00	9.002,60
Personalausgaben	263,06	264,19	79,95	44,70	199,49
Sachausgaben – erfolgswirksame Gebarung	2.882,80	1.938,92	1.905,13	3.328,90	3.746,58
Sachausgaben – bestandswirksame Gebarung	431,50	59,95	243,58	206,40	5.056,53
Mehreinnahmen	3.573,85	5.499,05	4.083,76	5.995,90	2.440,80
erfolgswirksame Gebarung	2.944,70	4.622,88	3.669,40	5.308,48	1.524,80
bestandswirksame Gebarung	629,15	876,17	414,37	687,42	915,99
Zusätzliche Deckungsmittel	7.151,21	7.762,11	6.312,42	9.575,90	11.443,40
Zusätzlicher Deckungsbedarf					
Mehrausgaben	3.949,92	4.430,29	3.198,68	12.499,07	988,95
Personalausgaben	136,39	355,99	46,28	363,08	20,49
Sachausgaben – erfolgswirksame Gebarung	2.665,07	2.628,83	1.204,92	3.630,98	868,18
Sachausgaben – bestandswirksame Gebarung	1.148,46	1.445,47	1.947,47	8.505,00	100,28
Mindereinnahmen	2.299,00	1.936,60	2.121,50	3.681,27	3.954,36
erfolgswirksame Gebarung	1.832,51	1.751,70	1.921,85	3.561,21	2.939,76
bestandswirksame Gebarung	466,49	184,90	199,66	120,06	1.014,60
Zusätzlicher Deckungsbedarf	6.248,91	6.366,89	5.320,18	16.180,34	4.943,30
Veränderung des administrativen Saldos	+ 902,29	+ 1.395,22	+ 992,24	– 6.604,45	+ 6.500,09

Quelle: HIS

Voranschlagsabweichungen nach Untergliederungen dargestellt

Die folgende Tabelle zeigt die Abweichungen des Erfolgs vom Voranschlag 2009 nach Untergliederungen, getrennt nach Personal-, Sachausgaben. Die Untergliederungen sind nach den zuständigen Ressorts gereiht.

Tabelle 29: Voranschlagsabweichungen vom BVA 2009 gegliedert nach Personal- und Sachausgaben nach Untergliederungen

Untergliederung UG	Ausgaben BVA 2009	Ausgaben Erfolg 2009	Abweichung vom BVA			
			gesetzliche Verpflichtung		Ermessen	
			Abweichung Personal-ausgaben	Abweichung Sach-ausgaben	Abweichung Ermessens-ausgaben	
Oberste Organe						
01 Präsidentschaftskanzlei	7.802.000	7.196.881	- 279.759	- 3.041	- 322.319	- 605.119
02 Bundesgesetzgebung	146.827.000	143.558.562	- 107.715	- 2.275.159	- 1.100.994	- 3.268.438
03 Verfassungsgerichtshof	10.834.000	9.899.746	- 800.487	- 358.197	224.430	- 934.254
04 Verwaltungsgerichtshof	15.804.000	15.493.794	- 312.968	- 368	3.129	- 310.206
05 Volksanwaltschaft	6.651.000	6.358.401	- 130.912	- 189.414	27.728	- 292.599
06 Rechnungshof	31.542.000	28.470.892	- 591.351	- 23.775	- 2.455.982	- 3.071.108
Bundeskanzleramt						
10 Bundeskanzleramt	350.324.000	308.450.878	- 1.406.619	- 4.614.438	- 35.852.064	- 41.873.122
BM f. Inneres						
11 Inneres	2.343.460.000	2.305.717.368	- 19.572.116	1.954.399	- 20.124.915	- 37.742.632
BM f. europäische u. int. Angelegenheiten						
12 Äußeres	435.675.000	408.603.543	- 580.202	- 11.692.408	- 14.798.847	- 27.071.457
BM f. Justiz						
13 Justiz	1.172.514.000	1.162.536.973	- 2.368.073	1.308.178	- 8.917.132	- 9.977.027
BM f. Landesverteidigung u. Sport						
14 Militärische Angelegenheiten und Sport	2.216.570.000	2.100.797.361	8.337.636	- 22.556.218	- 101.554.058	- 115.772.639
BM f. Finanzen						
15 Finanzverwaltung	1.177.901.000	964.208.447	- 22.282.395	- 818.926	- 190.591.232	- 213.692.553
16 Öffentliche Abgaben	47.880.000	48.390.032			510.032	510.032
23 Pensionen	7.793.867.000	7.634.284.900	- 94.000.258	- 65.626.133	44.291	- 159.582.100
44 Finanzausgleich	698.860.000	684.006.141		- 13.491.327	- 1.362.532	- 14.853.859
45 Bundesvermögen	1.549.271.000	972.860.431		- 18.807.456	- 557.603.112	- 576.410.569
46 Finanzmarktstabilität	10.303.006.000	4.895.564.704		- 1.000	- 5.407.440.296	- 5.407.441.296
51 Kassenverwaltung	705.843.000	298.422.263			- 407.420.737	- 407.420.737
58 Finanzierungen, Währungstauschverträge	7.438.881.000	6.727.666.343			- 711.214.657	- 711.214.657
BM f. Arbeit, Soziales u. Konsumentenschutz						
20 Arbeit	5.980.229.000	5.873.730.330	- 2.391.754	- 123.800.139	19.693.223	- 106.498.670
21 Soziales und Konsumentenschutz	2.255.377.000	2.220.858.369	- 1.625.879	- 44.501.052	11.608.300	- 34.518.631
22 Sozialversicherung	8.401.200.000	8.693.236.488		292.036.488		292.036.488
BM f. Wirtschaft, Familie u. Jugend						
25 Familie und Jugend	6.257.828.000	6.187.990.780		- 66.675.949	- 3.161.271	- 69.837.220
33 Wirtschaft (Forschung)	79.800.000	76.424.008			- 3.375.992	- 3.375.992
40 Wirtschaft	494.284.000	465.165.246	- 5.567.697	66.131	- 23.617.188	- 29.118.754
BM f. Gesundheit						
24 Gesundheit	867.242.000	851.977.714	- 978.771	- 5.609.707	- 8.675.808	- 15.264.286
BM f. Unterricht, Kunst u. Kultur						
30 Unterricht	7.173.061.000	7.125.371.372	- 28.955.793	- 76.329.249	57.595.415	- 47.689.628
32 Kunst und Kultur	447.261.000	436.349.932	- 1.735.176	- 41.493	- 9.134.399	- 10.911.068
BM f. Wissenschaft u. Forschung						
31 Wissenschaft und Forschung	3.402.925.000	3.395.278.309	- 191.040	- 6.084.570	- 1.371.082	- 7.646.691
BM f. Verkehr, Innovation u. Technologie						
34 Verkehr, Innovation und Technologie (Forschung)	349.480.000	329.619.629		- 163.344	- 19.697.028	- 19.860.371
41 Verkehr, Innovation und Technologie	2.263.027.000	2.127.435.135	- 3.068.244	- 919.231	- 131.604.390	- 135.591.865
BM f. Land- u. Forstwirtschaft, Umwelt u. Wasserwirtschaft						
42 Land-, Forst- und Wasserwirtschaft	2.219.055.000	2.252.379.320	- 602.069	- 18.005.693	51.932.082	33.324.320
43 Umwelt	825.592.000	697.918.857		182.983	- 127.856.126	- 127.673.143
Gesamt	77.469.873.000	69.456.223.148	- 178.996.214	- 187.040.108	- 7.647.613.530	- 8.013.649.852

Quelle: HIS



Voranschlagsvergleichsrechnung

Insgesamt unterschritten die Ausgaben im Vollzug den Voranschlag um 8.013,65 Mill. EUR. Von den Unterschreitungen waren 7.647,61 Mill. EUR auf Ermessensausgaben zurückzuführen. Die größte Abweichung des Erfolgs vom Voranschlag betraf die veranschlagten Mittel für die Finanzmarktstabilität (UG 46), von denen 5.407,44 Mill. EUR nicht beansprucht wurden.

Bei nahezu allen Untergliederungen lagen die Ausgaben im Vollzug unter den Voranschlagsbeträgen. Davon ausgenommen waren die Untergliederungen „Sozialversicherung“ (UG 22) und „Land-, Forst- und Wasserwirtschaft“ (UG 42), in denen jeweils um 292 Mill. EUR bzw. rd. 33 Mill. EUR mehr ausgegeben wurde als veranschlagt.



BRA 2009

Voranschlagsvergleichsrechnung

3.2. Vorjahresvergleich und Entwicklung der Einnahmen und Ausgaben

3.2.1 Vorjahresvergleich der Einnahmen und Ausgaben

Die Personalausgaben betragen 10.496,77 Mill. EUR (2008: 10.025,90 Mill. EUR) und stiegen um 470,88 Mill. EUR (+4,7 %)

Die Sachausgaben im Allgemeinen Haushalt betragen 58.959,45 Mill. EUR (2008: 64.451,50 Mill. EUR) und gingen um 5.492,05 Mill. EUR (-8,5 %) zurück.

Tabelle 30: Der Haushalt 2008 und 2009 im Überblick, gegliedert nach ausgewählten Gesichtspunkten

Gliederung	2008		2009		Veränderung von 2008 auf 2009	
	Mill. EUR	%	Mill. EUR	%	Mill. EUR	in %
Gesamtausgaben	74.477,40	100,00	69.456,22	100,00	- 5.021,18	- 6,74
nach der Auswirkung auf das Bundesvermögen:						
Erfolgswirksame Ausgaben	65.111,79	87,42	63.568,51	91,52	- 1.543,28	- 2,37
Bestandswirksame Ausgaben	9.365,61	12,58	5.887,72	8,48	- 3.477,89	- 37,13
nach dem Grad der Bindung an gesetzliche Grundlagen:						
Ausgaben aufgrund gesetzlicher Verpflichtungen	43.842,51	58,87	43.090,03	62,04	- 752,48	- 1,72
Ermessensausgaben	30.634,89	41,13	26.366,19	37,96	- 4.268,70	- 13,93
nach finanzwirtschaftlichen Gesichtspunkten:						
Personalausgaben (Ges. Verpfl.)	10.025,90	13,46	10.496,77	15,11	470,88	+ 4,70
Sachausgaben	64.451,50	86,54	58.959,45	84,89	- 5.492,05	- 8,52
Personalausgaben	10.025,90	100,00	10.496,77	100,00	470,88	+ 4,70
Davon entfielen auf:						
Aktivbezüge	6.872,64	68,55	7.230,79	68,89	358,15	+ 5,21
Pensionen	3.153,26	31,45	3.265,99	31,11	112,73	+ 3,58
Die Aktivbezüge setzen sich wie folgt zusammen:						
Geldbezüge für Beamte	3.625,45	52,75	3.703,31	51,22	77,85	+ 2,15
Geldbezüge für Vertragsbedienstete	1.579,73	22,99	1.701,68	23,53	121,95	+ 7,72
Sonstige Personalausgaben einschl. Dienstgeberbeiträge	1.667,46	24,26	1.825,79	25,25	158,34	+ 9,50

Voranschlagsvergleichsrechnung

Gliederung	2008		2009		Veränderung von 2008 auf 2009	
	Mill. EUR	%	Mill. EUR	%	Mill. EUR	in %
Sachausgaben	64.451,50	100,00	58.959,45	100,00	- 5.492,05	- 8,52
nach der Auswirkung auf das Bundesvermögen:						
Erfolgswirksame Ausgaben	55.085,89	85,47	53.071,73	90,01	- 2.014,16	- 3,66
Bestandswirksame Ausgaben	9.365,61	14,53	5.887,72	9,99	- 3.477,89	- 37,13
nach dem Grad der Bindung an gesetzliche Grundlagen:						
Ausgaben aufgrund gesetzlicher Verpflichtungen	33.816,61	52,47	32.593,26	55,28	- 1.223,35	- 3,62
Ermessensausgaben	30.634,89	47,53	26.366,19	44,72	- 4.268,70	- 13,93
nach Gebarungsgruppen:						
Anlagen	912,96	1,42	5.195,46	8,81	4.282,50	+ 469,08
Förderungen	4.368,21	6,78	4.562,57	7,74	194,37	+ 4,45
Aufwendungen	59.170,34	91,81	49.201,41	83,45	- 9.968,93	- 16,85
Gesamteinnahmen	64.913,33	100,00	62.370,60	100,00	- 2.542,73	- 3,92
nach der Auswirkung auf das Bundesvermögen:						
Erfolgswirksame Einnahmen	63.322,28	97,55	56.169,93	90,06	- 7.152,35	- 11,30
Bestandswirksame Einnahmen	1.591,05	2,45	6.200,67	9,94	4.609,62	+ 289,72
nach dem Grad der Bindung bei der Mittelverwendung:						
Zweckgebundene Einnahmen (zur Bedeckung bestimmter Ausgabenarten, festgelegt aufgrund gesetzlichen Auftrags, durch Vertrag oder letztwillige Verfügung)	12.704,75	19,57	12.282,34	19,69	- 422,41	- 3,32
Sonstige Einnahmen (zur Bedeckung aller Ausgabenarten nach dem Grundsatz der Gesamtbedeckung)	52.208,58	80,43	50.088,27	80,31	- 2.120,32	- 4,06
nach finanzwirtschaftlichen Gesichtspunkten:						
Einnahmen aus öffentlichen Abgaben (netto)	44.961,17	69,26	37.637,92	60,35	- 7.323,26	- 16,29
Weitere Einnahmen	19.952,16	30,74	24.732,68	39,65	4.780,53	+ 23,96

Quelle: HIS

3.2.2 Entwicklung der Einnahmen und Ausgaben nach Untergliederungen dargestellt

Eine Aufgliederung der Ergebnisse der Voranschlagsvergleichsrechnung nach Rubriken und Untergliederungen ist im Zahlenteil, Tabelle A.2.2, enthalten. Die Entwicklung der voranschlagswirksamen Ausgaben und Einnahmen nach Untergliederungen für die Finanzjahre 2008 und 2009 sowie deren Anteil am Gebarungsrahmen kann den Tabellen 31 und 32 entnommen werden.

Tabelle 31: Entwicklung der voranschlagswirksamen Ausgaben im Gesamthaushalt 2008 und 2009

Rubrik/ UG	Bezeichnung	2008		2009		Differenz zum Vorjahr	
		Mill. EUR	%	Mill. EUR	%	Mill. EUR	%
	Allgemeiner Haushalt						
0,1	Recht und Sicherheit:						
01	Präsidentschaftskanzlei	7,18	0,01	7,20	0,01	0,02	+ 0,25
02	Bundesgesetzgebung	130,12	0,17	143,56	0,21	13,44	+ 10,33
03	Verfassungsgerichtshof	8,75	0,01	9,90	0,01	1,15	+ 13,18
04	Verwaltungsgerichtshof	14,30	0,02	15,49	0,02	1,19	+ 8,35
05	Volksanwaltschaft	6,11	0,01	6,36	0,01	0,25	+ 4,11
06	Rechnungshof	27,30	0,04	28,47	0,04	1,17	+ 4,28
10	Bundeskanzleramt	471,85	0,63	308,45	0,44	- 163,40	- 34,63
11	Inneres	2.235,16	3,00	2.305,72	3,32	70,56	+ 3,16
12	Äußeres	415,47	0,56	408,60	0,59	- 6,87	- 1,65
13	Justiz	1.116,55	1,50	1.162,54	1,67	45,99	+ 4,12
14	Militärische Angelegenheiten und Sport	2.171,29	2,92	2.100,80	3,02	- 70,50	- 3,25
15	Finanzverwaltung	963,26	1,29	964,21	1,39	0,95	+ 0,10
16	Öffentliche Abgaben	3,03	0,00	48,39	0,07	45,36	k.A.
	Summe Rubrik 0,1	7.570,38	10,16	7.509,68	10,81	- 60,69	- 0,80
2	Arbeit, Soziales, Gesundheit und Familie:						
20	Arbeit	4.859,48	6,52	5.873,73	8,46	1.014,25	+ 20,87
21	Soziales und Konsumentenschutz	2.112,55	2,84	2.220,86	3,20	108,31	+ 5,13
22	Sozialversicherung	7.669,62	10,30	8.693,24	12,52	1.023,61	+ 13,35
23	Pensionen	7.368,99	9,89	7.634,28	10,99	265,29	+ 3,60
24	Gesundheit	790,27	1,06	851,98	1,23	61,71	+ 7,81
25	Familie und Jugend	6.512,74	8,74	6.187,99	8,91	- 324,75	- 4,99
	Summe Rubrik 2	29.313,66	39,36	31.462,08	45,30	2.148,42	+ 7,33

Voranschlagsvergleichsrechnung

Rubrik/ UG	Bezeichnung	2008		2009		Differenz zum Vorjahr	
		Mill. EUR	%	Mill. EUR	%	Mill. EUR	%
	Allgemeiner Haushalt						
3	Bildung, Forschung, Kunst und Kultur:						
30	Unterricht	6.791,78	9,12	7.125,37	10,26	333,59	+ 4,91
31	Wissenschaft und Forschung	3.064,16	4,11	3.395,28	4,89	331,12	+ 10,81
32	Kunst und Kultur	413,62	0,56	436,35	0,63	22,73	+ 5,50
33	Wirtschaft (Forschung)	75,14	0,10	76,42	0,11	1,28	+ 1,70
34	Verkehr, Innovation und Technologie (Forschung)	408,89	0,55	329,62	0,47	- 79,27	- 19,39
	Summe Rubrik 3	10.753,59	14,44	11.363,04	16,36	609,46	+ 5,67
4	Wirtschaft, Infrastruktur und Umwelt:						
40	Wirtschaft	387,42	0,52	465,17	0,67	77,74	+ 20,07
41	Verkehr, Innovation und Technologie	2.470,80	3,32	2.127,44	3,06	- 343,37	- 13,90
42	Land-, Forst- und Wasserwirtschaft	2.180,49	2,93	2.252,38	3,24	71,89	+ 3,30
43	Umwelt	533,53	0,72	697,92	1,00	164,38	+ 30,81
44	Finanzausgleich	3.990,95	5,36	684,01	0,98	- 3.306,95	- 82,86
45	Bundesvermögen	2.280,58	3,06	972,86	1,40	- 1.307,72	- 57,34
46	Finanzmarktstabilität	-	-	4.895,56	7,05	4.895,56	
	Summe Rubrik 4	11.843,78	15,90	12.095,33	17,41	251,55	+ 2,12
5	Kassa und Zinsen:						
51	Kassenverwaltung	8.191,84	11,00	298,42	0,43	- 7.893,42	- 96,36
58	Finanzierungen, Währungstauschverträge	6.804,15	9,14	6.727,67	9,69	- 76,49	- 1,12
	Summe Rubrik 5	14.996,00	20,13	7.026,09	10,12	- 7.969,91	- 53,15
	Summe Allgemeiner Haushalt	74.477,40	100,00	69.456,22	100,00	- 5.021,18	- 6,74
	Ausgleichshaushalt						
58	Finanzierungen, Währungstauschverträge	42.190,44	36,16	45.265,75	39,46	3.075,32	+ 7,29
	Summe Ausgleichshaushalt	42.190,44	36,16	45.265,75	39,46	3.075,32	+ 7,29
	Gesamtausgaben	116.667,84	100,00	114.721,98	100,00	- 1.945,86	- 1,67

Quelle: HIS

Tabelle 32: Entwicklung der voranschlagswirksamen Einnahmen im Gesamthaushalt 2008 und 2009

Rubrik/ UG	Bezeichnung	2008		2009		Differenz zum Vorjahr	
		Mill. EUR	%	Mill. EUR	%	Mill. EUR	%
	Allgemeiner Haushalt						
0,1	Recht und Sicherheit:						
01	Präsidentenkanzlei	0,03	0,00	0,03	0,00	0,00	+ 10,04
02	Bundesgesetzgebung	3,54	0,01	3,36	0,01	- 0,18	- 5,06
03	Verfassungsgerichtshof	0,51	0,00	0,53	0,00	0,01	+ 2,81
04	Verwaltungsgerichtshof	0,09	0,00	0,10	0,00	0,00	+ 3,46
05	Volksanwaltschaft	0,17	0,00	0,15	0,00	- 0,02	- 10,94
06	Rechnungshof	0,10	0,00	0,08	0,00	- 0,02	- 22,77
10	Bundeskanzleramt	3,96	0,01	3,40	0,01	- 0,57	- 14,27
11	Inneres	101,87	0,16	110,32	0,18	8,45	+ 8,29
12	Äußeres	5,55	0,01	4,25	0,01	- 1,30	- 23,39
13	Justiz	816,26	1,26	802,64	1,29	- 13,62	- 1,67
14	Militärische Angelegenheiten und Sport	59,01	0,09	291,56	0,47	232,55	+ 394,08
15	Finanzverwaltung	295,68	0,46	222,77	0,36	- 72,91	- 24,66
16	Öffentliche Abgaben	44.961,17	69,26	37.637,92	60,35	- 7.323,26	- 16,29
	Summe Rubrik 0,1	46.247,96	71,25	39.077,10	62,65	- 7.170,86	- 15,51
2	Arbeit, Soziales, Gesundheit und Familie:						
20	Arbeit	4.725,07	7,28	4.748,22	7,61	23,15	+ 0,49
21	Soziales und Konsumentenschutz	8,52	0,01	8,65	0,01	0,13	+ 1,54
22	Sozialversicherung	466,51	0,72	581,77	0,93	115,26	+ 24,71
23	Pensionen	1.505,24	2,32	1.590,81	2,55	85,57	+ 5,68
24	Gesundheit	56,26	0,09	55,71	0,09	- 0,55	- 0,98
25	Familie und Jugend	6.024,92	9,28	5.585,20	8,95	- 439,71	- 7,30
	Summe Rubrik 2	12.786,53	19,70	12.570,36	20,15	- 216,16	- 1,69
3	Bildung, Forschung, Kunst und Kultur:						
30	Unterricht	76,81	0,12	80,52	0,13	3,71	+ 4,82
31	Wissenschaft und Forschung	22,00	0,03	4,21	0,01	- 17,79	- 80,86
32	Kunst und Kultur	21,35	0,03	19,05	0,03	- 2,30	- 10,77
33	Wirtschaft (Forschung)	0,00	0,00	0,00	0,00	0,00	
34	Verkehr, Innovation und Technologie (Forschung)	3,16	0,00	1,26	0,00	- 1,90	- 60,09
	Summe Rubrik 3	123,32	0,19	105,05	0,17	- 18,28	- 14,82

Voranschlagsvergleichsrechnung

Rubrik/ UG	Bezeichnung	2008		2009		Differenz zum Vorjahr	
		Mill. EUR	%	Mill. EUR	%	Mill. EUR	%
4	Wirtschaft, Infrastruktur und Umwelt:						
40	Wirtschaft	144,61	0,22	157,10	0,25	12,49	+ 8,64
41	Verkehr, Innovation und Technologie	253,82	0,39	211,99	0,34	- 41,83	- 16,48
42	Land-, Forst- und Wasserwirtschaft	240,86	0,37	221,68	0,36	- 19,18	- 7,96
43	Umwelt	314,35	0,48	325,13	0,52	10,78	+ 3,43
44	Finanzausgleich	478,06	0,74	435,98	0,70	- 42,08	- 8,80
45	Bundesvermögen	1.311,96	2,02	1.462,02	2,34	150,06	+ 11,44
46	Finanzmarktstabilität	-	-	277,13	0,44	277,13	
	Summe Rubrik 4	2.743,67	4,23	3.091,03	4,96	347,36	+ 12,66
5	Kassa und Zinsen:						
51	Kassenverwaltung	3.011,85	4,64	7.527,06	12,07	4.515,21	+149,91
58	Finanzierungen, Währungstauschverträge	-	-	-	-	-	-
	Summe Rubrik 5	3.011,85	4,64	7.527,06	12,07	4.515,21	+149,91
	Summe Allgemeiner Haushalt	64.913,33	100,00	62.370,60	100,00	-2.542,73	- 3,92
	Ausgleichshaushalt						
58	Finanzierungen, Währungstauschverträge	51.754,51	44,36	52.351,37	45,63	596,87	+ 1,15
	Summe Ausgleichshaushalt	51.754,51	44,36	52.351,37	45,63	596,87	+ 1,15
	Gesamteinnahmen	116.667,84	100,00	114.721,98	100,00	-1.945,86	- 1,67

Quelle: HIS

3.2.3 Entwicklung der Einnahmen und Ausgaben nach Aufgabenbereichen gegliedert

Zwecks besserer inner- und zwischenstaatlicher Vergleichbarkeit werden die einzelnen Voranschlagsansätze in Anlehnung an ein von den Vereinten Nationen empfohlenes Schema einem oder mehreren Aufgabenbereichen zugeordnet und durch entsprechende finanzstatistische Kennziffern unterschieden. Dieser funktionellen Gliederung kommt jedoch nicht die Eigenschaft von Voranschlagsansätzen und daher auch keine Bindungswirkung zu.



BRA 2009

Voranschlagsvergleichsrechnung

Tabelle 33: Entwicklung der Ausgaben- und Einnahmenstruktur

Kz	Aufgabenbereich	2008		2009		Differenz zum Vorjahr	
		Mill. EUR	%	Mill. EUR	%	Mill. EUR	%
Ausgaben Allgemeiner Haushalt							
Bildungssektor:							
11	Erziehung und Unterricht	6.869,59	9,22	7.199,38	10,37	329,79	+ 4,80
12	Forschung und Wissenschaft	3.526,58	4,74	3.793,19	5,46	266,61	+ 7,56
13	Kunst	486,97	0,65	520,23	0,75	33,25	+ 6,83
14	Kultus	50,26	0,07	58,64	0,08	8,38	+ 16,67
	Summe	10.933,41	14,68	11.571,44	16,66	638,03	+ 5,84
Sozialsektor:							
21	Gesundheit	974,38	1,31	997,50	1,44	23,13	+ 2,37
22	Soziale Wohlfahrt	21.328,58	28,64	23.194,72	33,39	1.866,15	+ 8,75
23	Wohnungsbau	1.800,51	2,42	17,92	0,03	- 1.782,59	- 99,00
	Summe	24.103,46	32,36	24.210,15	34,86	106,68	+ 0,44
Wirtschaftssektor:							
32	Straßen	117,01	0,16	46,90	0,07	- 70,11	- 59,92
33	Sonstiger Verkehr	5.519,52	7,41	5.280,15	7,60	- 239,37	- 4,34
34	Land- und Forstwirtschaft	1.938,54	2,60	2.012,52	2,90	73,98	+ 3,82
35	Energiewirtschaft	0,02	0,00	0,00	0,00	- 0,02	- 100,00
36	Industrie und Gewerbe	2.175,32	2,92	5.731,52	8,25	3.556,20	+ 163,48
37	Öffentliche Dienstleistungen	483,87	0,65	623,00	0,90	139,13	+ 28,75
38	Private Dienstleistungen	256,84	0,34	327,43	0,47	70,59	+ 27,49
	Summe	10.491,12	14,09	14.021,52	20,19	3.530,40	+ 33,65
Hoheitssektor:							
41	Landesverteidigung	2.147,37	2,88	1.987,36	2,86	- 160,02	- 7,45
42	Staats- und Rechtssicherheit	2.888,13	3,88	2.980,95	4,29	92,83	+ 3,21
43	Übrige Hoheitsverwaltung	23.913,91	32,11	14.684,81	21,14	- 9.229,10	- 38,59
	Summe	28.949,41	38,87	19.653,11	28,30	- 9.296,29	- 32,11
	Summe Allgemeiner Haushalt	74.477,40	100,00	69.456,22	100,00	- 5.021,18	- 6,74

Voranschlagsvergleichsrechnung

Kz	Aufgabenbereich	2008		2009		Differenz zum Vorjahr	
		Mill. EUR	%	Mill. EUR	%	Mill. EUR	%
Ausgaben Ausgleichshaushalt							
Hoheitssektor:							
43	Übrige Hoheitsverwaltung	42.190,44	100,00	45.265,75	100,00	3.075,32	+ 7,29
	Summe Ausgleichshaushalt	42.190,44	100,00	45.265,75	100,00	3.075,32	+ 7,29
	Gesamtausgaben	116.667,84		114.721,98		- 1.945,86	- 1,67
Einnahmen Allgemeiner Haushalt							
	Bildungssektor	147,07	0,23	130,81	0,21	- 16,26	-11,06
	Sozialsektor	8.633,11	13,30	8.482,89	13,60	- 150,23	- 1,74
	Wirtschaftssektor	2.422,30	3,73	2.739,98	4,39	317,68	+13,11
	Hoheitssektor	53.710,85	82,74	51.016,92	81,80	- 2.693,93	- 5,02
	Summe Allgemeiner Haushalt	64.913,33	100,00	62.370,60	100,00	- 2.542,73	- 3,92
Einnahmen Ausgleichshaushalt							
	Hoheitssektor	51.754,51	100,00	52.351,37	100,00	596,87	+ 1,15
	Summe Ausgleichshaushalt	51.754,51	100,00	52.351,37	100,00	596,87	+ 1,15
	Gesamteinnahmen	116.667,84		114.721,98		- 1.945,86	- 1,67

Quelle: HIS

3.3. Haushaltsrücklagen

Das neue Rücklagensystem durchbricht zu Gunsten einer flexibleren Budgetgebarung den Budgetgrundsatz der Einjährigkeit (Art. 51 Abs. 2 B-VG). Es stellt sicher, dass übrig gebliebene Voranschlagsreste zu einem späteren Zeitpunkt in Anspruch genommen werden können, falls sie benötigt werden. Insgesamt streben die haushaltsleitenden Organe zusammen mit dem Bundesminister für Finanzen eine Verbesserung der mittelfristigen Budgetplanung an. Das neue Rücklagensystem, welches in der TZ 1.2.3 dargestellt wird, soll einen Anreiz zum sparsameren Einsatz von Budgetmitteln schaffen.

Tabelle 34: Ermittlung der Rücklagen 2009

	Ermittlung 2009
Untergliederungs-Rücklagen	8.758,29
Variable Ausgaben-Rücklagen	36,59
EU-Einnahmen-Rücklagen	-
Zweckgebundene Einnahmen-Rücklagen	182,14
Flexibilisierungsrücklagen	7,48
Summe	8.984,51

Im Jahr 2009 wurden Rücklagen in Höhe von 8.984,51 Mill. EUR gemäß § 53 Abs. 1 BHG ermittelt. Davon konnten aufgrund von Minderausgaben und Mehreinnahmen 8.758,29 Mill. EUR den Untergliederungs-Rücklagen und 36,59 Mill. EUR den Rücklagen für variable Ausgaben zugeführt werden. Weiters wurden Mittel den Zweckgebundenen Einnahmen-Rücklagen (182,14 Mill. EUR) und den Flexibilisierungsrücklagen (7,48 Mill. EUR) zugeführt. In Summe entsprach der ermittelte Betrag der „neuen“ Rücklagen 8.984,51 Mill. EUR. Das waren 11,6 % der veranschlagten Ausgaben des Allgemeinen Haushalts.

Die folgende Aufstellung zeigt, in welchem Ausmaß Rücklagen in den einzelnen Untergliederungen gebildet werden konnten:

Voranschlagsvergleichsrechnung

Tabelle 35: Stand der Rücklagen 2009 gegliedert nach Untergliederungen

Rubrik/Untergliederung	Untergl.	Var. Ausg.	Zweckgeb. Ein.	Flexi.	Summe	Anteil an Ausgaben
	Rücklagen					
	in Mill. EUR					
0,1 Recht und Sicherheit:						
01 Präsidentschaftskanzlei	0,64				0,64	8,3
02 Bundesgesetzgebung	3,83				3,83	2,6
03 Verfassungsgerichtshof	0,93				0,93	8,6
04 Verwaltungsgerichtshof	0,33				0,33	2,1
05 Volksanwaltschaft	0,16				0,16	2,4
06 Rechnungshof	3,07				3,07	9,7
10 Bundeskanzleramt	12,64	16,56		0,32	29,53	8,4
11 Inneres	47,55		7,37	2,13	57,05	2,4
12 Äußeres	27,90		0,35		28,24	6,5
13 Justiz	20,91		0,55	0,15	21,61	1,8
14 Militärische Angelegenheiten u. Sport	103,86		0,39	1,60	105,86	4,8
15 Finanzverwaltung	214,21		1,26	0,56	216,04	18,3
16 Öffentliche Abgaben	0,09		21,64		21,73	45,4
Summe Rubrik 0,1	436,13	16,56	31,56	4,76	489,02	6,1
2 Arbeit, Soziales, Gesundheit und Familie:						
20 Arbeit	1,61	18,25			19,86	0,3
21 Soziales und Konsumentenschutz	37,59		0,00		37,59	1,7
22 Sozialversicherung		0,04			0,04	0,0
23 Pensionen	274,45				274,45	3,5
24 Gesundheit	19,20				19,20	2,2
25 Familie und Jugend	2,15				2,15	0,0
Summe Rubrik 2	335,01	18,29	2,00		353,29	1,1
3 Bildung, Forschung, Kunst und Kultur:						
30 Unterricht	70,08		26,42	0,26	96,77	1,3
31 Wissenschaft und Forschung	74,71		0,32		75,03	2,2
32 Kunst und Kultur	8,62		0,82		9,44	2,1
33 Wirtschaft (Forschung)	35,48				35,48	44,5
34 Verkehr, Innov. u. Techno. (Forsch.)	164,24				164,24	47,0
Summe Rubrik 3	353,14		27,57	0,26	380,96	3,3
4 Wirtschaft, Infrastruktur und Umwelt:						
40 Wirtschaft	103,78		0,20		103,98	21,0
41 Verkehr, Innovation und Technologie	156,26		20,36	0,34	176,96	7,8
42 Land-, Forst- und Wasserwirtschaft	65,07		6,06	2,12	73,26	3,3
43 Umwelt	152,71		2,52		155,22	18,8
44 Finanzausgleich	10,75	1,74			12,49	1,8
45 Bundesvermögen	514,75	0,003	93,870		608,62	39,3
46 Finanzmarktstabilität	5.514,56	0,002			5.514,57	53,5
Summe Rubrik 4	6.517,88	1,74	123,00	2,46	6.645,09	36,2
5 Kassa und Zinsen:						
51 Kassenverwaltung	404,92				404,92	57,4
58 Finanzierungen, Währungstauschvertr.	711,21				711,21	9,6
Summe Rubrik 5	1.116,14				1.116,14	13,7
Summe Rücklagen	8.758,29	36,59	182,14	7,48	8.984,51	11,6

3.4. Finanzielle Auswirkungen auf künftige Finanzjahre

3.4.1 Vorberechtigungen und Vorbelastungen

Vorberechtigungen und Vorbelastungen werden in § 79 Abs. 1 BHG definiert als „Berechtigungen und Verpflichtungen sowie Forderungen und Schulden, bei denen die Leistungspflicht oder die Fälligkeit in einem künftigen Finanzjahr eintritt“. Den haushaltsrechtlichen Verfassungsbestimmungen folgend sind sie nicht Gegenstand der Veranschlagung¹³.

Wie in der voranschlagswirksamen Verrechnung wird auch hier zwischen Berechtigungen und Forderungen (einnahmenseitig) sowie Verpflichtungen und Schulden (ausgabenseitig) unterschieden. Der Unterschied liegt in der finanziellen Konkretisierung. Während Forderungen/Schulden zeitlich und der Höhe nach bereits feststehen, fehlt bei Berechtigungen/Verpflichtungen eine derartige Konkretisierung noch.

Forderungen/Schulden werden weiters zwischen fälligen und nichtfälligen unterschieden. Diese Unterscheidung knüpft an das Jahr der Fälligkeit an. Nichtfällige Forderungen/Schulden sind solche, die erst in künftigen Finanzjahren fällig werden.

Vom Bund gewährte Darlehen sind – jeweils mit den auf die einzelnen Finanzjahre entfallenden Rückzahlungsraten – als Vorberechtigungen zu verrechnen. Aufgenommene Finanzschulden sind mit den in künftigen Finanzjahren fällig werdenden Beträgen als Vorbelastungen zu verrechnen. Abgabeneinnahmen und Personalausgaben sind von der Verrechnung gemäß § 79 Abs. 4 BHG ausgenommen.

In den Übersichten im Zahlenteil, Tabellen A.3, werden jeweils folgende Gesamtstände zum Ende des Finanzjahres 2009 ausgewiesen:

- Verpflichtungen (getrennt nach offen gebliebenen und Verpflichtungen zu Lasten künftiger Finanzjahre, Tabelle A.3.4.1.1, sowie Verpflichtungen zu Lasten künftiger Finanzjahre nach Finanzjahren, Tabelle A.3.4.1.2);
- Schulden (getrennt nach empfangenen Anzahlungen, Ersatzschulden, fälligen und nichtfälligen Finanz- und Verwaltungsschulden, Tabelle A.3.4.2.1, sowie die nichtfälligen Schulden nach Finanzjahren, Tabelle A.3.4.2.2);

¹³ Arg. „Voranschlag der Einnahmen und Ausgaben“ in Art. 51 Abs. 3 B-VG in der Fassung BGBl. I Nr. 100/2003.

Voranschlagsvergleichsrechnung

- Berechtigungen (getrennt nach offen gebliebenen und Berechtigungen zu Gunsten künftiger Finanzjahre, Tabelle A.3.4.3.1, sowie Berechtigungen zu Gunsten künftiger Finanzjahre nach Finanzjahren, Tabelle A.3.4.3.2) und
- Forderungen (getrennt nach gegebenen Anzahlungen, Ersatzforderungen, fälligen und nichtfälligen Darlehens- und sonstigen Forderungen, Tabelle A.3.4.4.1, sowie die nicht fälligen Forderungen nach Finanzjahren, Tabelle A.3.4.4.2).

Die ausgewiesenen Belastungen sind vor allem für die Budgetplanung von großer Bedeutung, weil sie den finanziellen Rahmen künftiger Budgets einschränken.

3.4.2 Verpflichtungen zu Lasten künftiger Finanzjahre

Die Übersicht über die Verpflichtungen zu Lasten künftiger Finanzjahre weist eine Gesamtsumme von brutto 107.977,04 Mill. EUR (2008: 102.793,35 Mill. EUR) bzw. netto 89.351,21 Mill. EUR aus. Auf die Untergliederung 58 („Finanzierungen, Währungstauschverträge“) entfiel der größte Teilbetrag (brutto 83.537,64 Mill. EUR bzw. netto 64.911,81 Mill. EUR; Verzinsung der Finanzschulden, Währungstauschverträgen und sonstige Aufwendungen).

Diese wurden im Jahr 2009 erstmals auch netto dargestellt. Das bedeutet, dass von den Verpflichtungen zu Lasten künftiger Finanzjahre (83.537,64 Mill. EUR) in der Untergliederung 58 („Finanzierungen, Währungstauschverträge“) betreffend den Allgemeinen Haushalt die Berechtigungen zu Gunsten künftiger Finanzjahre (18.625,82 Mill. EUR) dieser Untergliederung abgezogen (saldiert) wurden.

Um den Gesamtstand der Verpflichtungen des Bundes zu ermitteln, sind die aus dem Finanzjahr 2009 offen gebliebenen Verpflichtungen in Höhe von 503,31 Mill. EUR hinzu zu zählen. Der Gesamtstand an Verpflichtungen zum Jahresende 2009 betrug somit brutto 108.480,35 Mill. EUR (2008: 103.043,80 Mill. EUR) bzw. netto 89.854,53 Mill. EUR.

3.4.3 Schulden

Die Gesamtsumme der voranschlagswirksamen Schulden (Tabelle A.3.4.2.1) belief sich zum Jahresende 2009 auf 198.333,96 Mill. EUR (2008: 192.307,29 Mill. EUR). Sie lag damit um 6.026,67 Mill. EUR oder 3,0 % über dem Vergleichswert des Vorjahres.

3.4.4 Berechtigungen zu Gunsten künftiger Finanzjahre

Die Übersicht über die Berechtigungen zu Gunsten künftiger Finanzjahre weist eine Gesamtsumme von brutto 20.469,48 Mill. EUR (2008: 23.307,92 Mill. EUR) bzw. netto 1,843,65 Mill. EUR aus. Vermehrt um die aus dem Finanzjahr 2009 offen gebliebenen Berechtigungen in Höhe von 18,76 Mill. EUR folgt daraus ein Gesamtstand an Berechtigungen zum Jahresende 2009 von brutto 20.488,24 Mill. EUR (2008: 23.329,93 Mill. EUR) bzw. netto 1.862,42 Mill. EUR.

3.4.5 Forderungen

Die Gesamtsumme der Forderungen (Tabelle A.3.4.4.1) belief sich zum Jahresende 2009 auf 38.697,32 Mill. EUR (2008: 39.189,77 Mill. EUR). Sie lag damit um 492,45 Mill. EUR oder 1,3 % unter dem Vergleichswert des Vorjahres.

Tabelle 36: Finanzielle Auswirkungen auf künftige Finanzjahre

	brutto				netto
	2006	2007	2008	2009	2009
in Mill. EUR					
Verpflichtungen	90.034,79	104.832,15	103.043,80	108.480,35	89.854,53
Schulden (voranschlagswirksam)	181.501,15	180.072,09	192.307,29	198.333,96	198.333,96
Berechtigungen	23.732,07	25.364,91	23.329,93	20.488,24	1.862,42
Forderungen	43.647,92	40.066,78	39.189,77	38.697,32	38.697,32

Voranschlagsvergleichsrechnung

3.5. Erläuterungen der Abweichungen vom Bundesvoranschlag in der Voranschlagsvergleichsrechnung

3.5.1 Erklärung der Darstellung der ansatzweisen Erläuterungen

Bei den nachfolgenden ansatzweisen Erläuterungen ist vom Rahmen des Allgemeinen Haushalts auszugehen: Die Einnahmen betragen 62.370,60 Mill. EUR, die Ausgaben beliefen sich auf 69.456,22 Mill. EUR. In der Untergliederung 58 wird zusätzlich der Ausgleichshaushalt dargestellt. Gegliedert nach Rubriken werden die Unterschiede zwischen Voranschlag und tatsächlich geleisteten Zahlungen der einzelnen Untergliederungen (Voranschlagsansatz-Abweichungen) von mehr als 50 Mill. EUR pro Voranschlagsansatz erläutert. Diese Begründungen werden dem RH von den einzelnen Ressorts übermittelt und auf ihre Plausibilität und ziffernmäßige Richtigkeit überprüft. Die wesentlichen inhaltlichen Ursachen der einzelnen Voranschlagspostenabweichungen sind ab 2,5 Mill. EUR zu beschreiben und betragsmäßig darzustellen. Dadurch werden von den Voranschlagsabweichungen des Gesamthaushaltes 97,8 % der Ausgaben und 99,0 % der Einnahmen erläutert.

Unter der Rubriken-Überschrift befindet sich ein beschriebener Gesamtüberblick über die Ausgaben und Einnahmen sowie die betragsmäßig bedeutendsten Voranschlagsabweichungen der jeweiligen Untergliederung. Im Anschluss an diese Kurzbeschreibung werden mittels Tabelle die tatsächlichen Ausgaben (Erfolg) der jeweiligen Rubrik dem BVA gegenübergestellt.

Die daran anschließende Tabelle ermöglicht schließlich einen Gesamtüberblick über die Ausgaben und Einnahmen inklusive der Abweichungen zum BVA je Untergliederung.

Sollten Gebarungsfälle mit Mehrausgaben ohne gesetzliche Grundlage oder mit nicht eingehaltenen Bedeckungsmaßnahmen (Ansatzbindungen) vorliegen, wird in den Erläuterungen detailliert darauf eingegangen.



BRA 2009

Voranschlagsvergleichsrechnung

3.5.2 Ansatzweise Erläuterungen der Voranschlagsabweichungen

Tabelle 37: Voranschlagsabweichungen vom BVA 2009 von Personal- und Sachausgaben gegliedert nach gesetzlichen Verpflichtungen und Ermessensausgaben

Allgemeiner Haushalt	Voranschlag	Erfolg	Abweichung	
	in Mill. EUR			in %
Personalausgaben	10.675,77	10.496,77	- 179,00	- 1,7
Sachausgaben ohne UG 46	56.491,10	54.063,89	- 2.427,21	- 4,3
Gesetzliche Verpflichtungen	32.780,30	32.593,26	- 187,04	- 0,6
Ermessensausgaben	23.710,80	21.470,63	- 2.240,17	- 9,4
Summe ohne UG 46	67.166,87	64.560,66	- 2.606,21	- 3,9
Sachausgaben UG 46 (Ermessensausgaben)	10.303,01	4.895,56	- 5.407,44	- 52,5
Personalausgaben	10.675,77	10.496,77	- 179,00	- 1,7
Sachausgaben	66.794,10	58.959,45	- 7.834,65	- 11,7
Gesetzliche Verpflichtungen	32.780,30	32.593,26	- 187,04	- 0,6
Ermessensausgaben	34.013,80	26.366,19	- 7.647,61	- 22,5
Summe	77.469,87	69.456,22	- 8.013,65	- 10,3

Ausgleichshaushalt	Voranschlag	Erfolg	Abweichung	
	in Mill. EUR			in %
Sachausgaben	101.769,36	45.265,75	- 56.503,60	- 55,5
Gesetzliche Verpflichtungen	0,00		0,00	- 100,0
Ermessensausgaben	101.769,36	45.265,75	- 56.503,60	- 55,5
Summe	101.769,36	45.265,75	- 56.503,60	- 55,5



BRA 2009

Erläuterungen zu den VA-Ansatzabweichungen

Rubrik 0,1: Recht und Sicherheit

Untergliederungen 01 bis 16

Die **Ausgaben** betragen 7.509,68 Mill. EUR und somit 10,81 % der Gesamtausgaben des Allgemeinen Haushalts. Gegenüber dem BVA mit 7.963,78 Mill. EUR wurden 454,10 Mill. EUR (- 5,70 %) weniger ausgegeben. Für Personal entstanden Minderausgaben in Höhe von 39,88 Mill. EUR (- 1,02 %) und bei den Sachausgaben ergaben sich Minderausgaben in Höhe von 414,22 Mill. EUR (- 10,25 %).

Minderausgaben gegenüber dem Bundesvoranschlag konnten insbesondere bei den Aufwendungen des BMF bei „Finanzverwaltung“ (UG 15) für Schadensvergütungen (- 109,58 Mill. EUR) sowie bei den Aufwendungen von Heer und Heeresverwaltung in der UG 14 „Militärische Angelegenheiten und Sport“ aufgrund von verschobenen Vorhaben (- 72,78 Mill. EUR) erzielt werden.

Die **Einnahmen** betragen 39.077,10 Mill. EUR und somit 62,65 % der Gesamteinnahmen des Allgemeinen Haushalts. Gegenüber dem Bundesvoranschlag mit 40.273,29 Mill. EUR wurden 1.196,18 Mill. EUR (- 2,97 %) weniger eingenommen.

Mindereinnahmen gegenüber dem Bundesvoranschlag betrafen vorwiegend Einbrüche bei der Körperschaftsteuer (- 965,75 Mill. EUR) und der Umsatzsteuer (- 271,72 Mill. EUR) bei den „Öffentlichen Abgaben“ (UG 16).

Tabelle 38: Voranschlagsabweichungen vom BVA 2009 von Personal- und Sachausgaben in der Rubrik 0,1

Rubrik 0,1	Voranschlag	Erfolg	Abweichung	
			in Mill. EUR	in %
Personalausgaben	3.920,66	3.880,78	- 39,88	- 1,0
Sachausgaben	4.043,13	3.628,91	- 414,22	- 10,3
Gesetzliche Verpflichtungen	730,09	690,82	- 39,27	- 5,4
Ermessensausgaben	3.313,04	2.938,09	- 374,95	- 11,3
Summe	7.963,78	7.509,68	- 454,10	- 5,7
Anteil an den Ausgaben des Allgemeinen Haushalts in %	10,3	10,8		

Erläuterungen zu den VA-Ansatzabweichungen

Tabelle 39: Voranschlagsabweichungen vom BVA 2009 gegliedert nach Untergliederungen in der Rubrik 0,1

UG	Bezeichnung	Voranschlag 2009	Erfolg 2009	Abweichung		erläuterte Ansätze
		Mill. EUR		in %		
	Ausgaben					
01	Präsidentschaftskanzlei	7,80	7,20	- 0,61	- 7,76	-
02	Bundesgesetzgebung	146,83	143,56	- 3,27	- 2,23	-
03	Verfassungsgerichtshof	10,83	9,90	- 0,93	- 8,62	-
04	Verwaltungsgerichtshof	15,80	15,49	- 0,31	- 1,96	-
05	Volksanwaltschaft	6,65	6,36	- 0,29	- 4,40	-
06	Rechnungshof	31,54	28,47	- 3,07	- 9,74	-
10	Bundeskanzleramt	350,32	308,45	- 41,87	- 11,95	-
11	Inneres	2.343,46	2.305,72	- 37,74	- 1,61	-
12	Äußeres	435,68	408,60	- 27,07	- 6,21	-
13	Justiz	1.172,51	1.162,54	- 9,98	- 0,85	-
14	Militärische Angelegenheiten und Sport	2.216,57	2.100,80	- 115,77	- 5,22	1
15	Finanzverwaltung	1.177,90	964,21	- 213,69	- 18,14	1
16	Öffentliche Abgaben	47,88	48,39	0,51	+ 1,07	-
	Summe Ausgaben Recht und Sicherheit	7.963,78	7.509,68	- 454,10	- 5,70	
	Einnahmen					
01	Präsidentschaftskanzlei	0,03	0,03	0,01	+ 36,99	-
02	Bundesgesetzgebung	3,50	3,36	- 0,14	- 3,95	-
03	Verfassungsgerichtshof	0,55	0,53	- 0,02	- 3,71	-
04	Verwaltungsgerichtshof	0,11	0,10	- 0,01	- 8,50	-
05	Volksanwaltschaft	0,18	0,15	- 0,03	- 15,36	-
06	Rechnungshof	0,09	0,08	- 0,01	- 6,64	-
10	Bundeskanzleramt	4,93	3,40	- 1,53	- 31,10	-
11	Inneres	113,58	110,32	- 3,26	- 2,87	-
12	Äußeres	3,66	4,25	0,59	+ 16,03	-
13	Justiz	792,62	802,64	10,02	+ 1,26	-
14	Militärische Angelegenheiten und Sport	298,54	291,56	- 6,98	- 2,34	-
15	Finanzverwaltung	293,93	222,77	- 71,17	- 24,21	-
16	Öffentliche Abgaben	38.761,57	37.637,92	- 1.123,66	- 2,90	14
	Summe Einnahmen Recht und Sicherheit	40.273,29	39.077,10	- 1.196,18	- 2,97	

Erläuterungen zu den VA-Ansatzabweichungen

1/14 Militärische Angelegenheiten und Sport

1/141 Heer und Heeresverwaltung

1/14108 Aufwendungen – 72,73 Mill.EUR

Minderausgaben für die Anschaffung von Waffen (gebundene Post), weil die erforderlichen korrespondierenden Einnahmen aus Liegenschaftserlösen rückläufig waren sowie für die Anschaffung von Fernmeldegeräten und Waffen infolge verschobener Vorhaben. – 30,18 Mill. EUR

Minderausgaben bei Ausbildungsleistungen vor allem im Luftbereich infolge Verzögerungen bei der Eurofighter-Pilotenausbildung. – 10,24 Mill. EUR

Minderausgaben bei der Instandhaltung von Luftfahrzeugen infolge langer Lieferzeiten von Ersatz- und Umlaufteilen. – 9,36 Mill. EUR

Minderausgaben bei sonstigen Transporten infolge Überführung des Tschad-Auslandseinsatzes in den von der UNO getragenen Einsatz MINURCAT. – 7,45 Mill. EUR

Minderausgaben bei sonstigen ADV-Leistungen infolge verspäteten Einlangens von Rechnungen bzw. zu hoher Veranschlagung. – 7,03 Mill. EUR

Minderausgaben für ADV-Hardware und DFÜ-Einrichtungen infolge verschobener Vorhaben. – 5,96 Mill. EUR

Minderausgaben bei der Anschaffung von Kraft-, Luft- und Wasserfahrzeugen infolge Lieferverzögerungen und zurückgestellten Projekten. – 4,18 Mill. EUR

Minderausgaben bei Munition und Nahkampfmitteln infolge geringerer Beschaffungen. – 2,71 Mill. EUR

Mehrausgaben für Energiebezüge infolge gestiegener Energiepreise und langer Heizperiode. + 6,80 Mill. EUR

Mehrausgaben für Inlandsdienstreisen, weil Einsparungsmaßnahmen nicht im erhofften Ausmaß erzielt werden konnten. + 5,13 Mill. EUR

Erläuterungen zu den VA-Ansatzabweichungen

1/15 Finanzverwaltung

1/150 Bundesministerium für Finanzen

1/1500 Zentraleitung

1/15008 Aufwendungen – 109,58 Mill. EUR

Minderausgaben bei Schadensvergütungen (Vergleiche u.ä.), da für Anlegerentschädigungen und Bankamtshaf-tungen keine OGH-Urteile ergingen, auf deren Basis Zah-lungen zu leisten gewesen wären.

– 86,98 Mill. EUR

Minderausgaben bei Instandhaltung von Gebäuden (Pro-jekt Finanzprokurator), da aufgrund noch andauernder Abstimmung durch die Burghauptmannschaft eine für 2009 geplante Teiladaptierung des Gebäudes für die Finanzprokurator (Palais Rottal) nicht realisiert wurde.

– 6,20 Mill. EUR

Minderausgaben bei Leistungsentgelten an die Buchhal-tungsagentur des Bundes infolge von Gutschriften aus den Vorjahren und zu hoher Veranschlagung, da zum Zeitpunkt der Budgeterstellung eine Preisreduktion nicht bekannt war und geplante Zusatzleistungen nicht rea-lisiert wurden, sowie bei sonstigen Leistungsentgelten (von juristischen Personen), da aufgrund interner Kom-pensation die Vergabe von externen Leistungen verrin-gert werden konnte.

– 10,02 Mill. EUR

2/16 Öffentliche Abgaben

2/160 Einkommen- und Vermögenssteuern

2/16014 Lohnsteuer – 102,53 Mill. EUR

Mindereinnahmen aus der Lohnsteuer (– 0,5 %), da die Einnahmenentwicklung in dieser Genauigkeit nicht abschätzbar ist.

– 102,53 Mill. EUR

2/16024 Kapitalertragsteuer – 55,63 Mill. EUR

Mindereinnahmen aus der Kapitalertragsteuer (– 4,6 %) durch zu hohe Veranschlagung.

– 55,63 Mill. EUR

Erläuterungen zu den VA-Ansatzabweichungen

2/16025	Kapitalertragsteuer auf Zinsen	+ 70,76 Mill. EUR
	Mehreinnahmen aus der Kapitalertragsteuer auf Zinsen (+ 3,9 %) durch zu niedrige Veranschlagung.	+ 70,76 Mill. EUR
2/16034	Körperschaftsteuer	- 965,75 Mill. EUR
	Mindereinnahmen bei Körperschaftsteuer (- 20,1 %), da das Ausmaß der erforderlichen Wertberichtigungen durch die Entwicklung auf den Finanzmärkten nicht abzuschätzen war.	- 965,75 Mill. EUR
2/16066	Erbschafts- und Schenkungssteuer	+ 76,03 Mill. EUR
	Mehreinnahmen aus Erbschafts- und Schenkungssteuer (+ 190,1 %) infolge der Abrechnung von in Vorjahren erfolgten großen Stiftungseinbringungen.	+ 76,03 Mill. EUR
2/162	Umsatzsteuer	
2/16204	Umsatzsteuer	- 271,72 Mill. EUR
	Mindereinnahmen bei Mehrwertsteuer (- 1,2 %), da die Einnahmenentwicklung in dieser Genauigkeit nicht abschätzbar ist.	- 271,72 Mill. EUR
2/164	Verbrauchssteuern	
2/16404	Tabaksteuer	+ 107,60 Mill. EUR
	Mehreinnahmen bei Tabaksteuer (+ 8,0 %), da trotz der dämpfenden Effekte (Wegfall von Einfuhrbeschränkungen, Anti-Raucher-Maßnahmen) der Tabakkonsum anstieg.	+ 107,60 Mill. EUR
2/16444	Mineralölsteuer	- 99,61 Mill. EUR
	Mindereinnahmen bei Mineralölsteuer (- 2,6 %) aufgrund des konjunkturell begründeten Rückganges des Straßen-güterverkehrs.	- 99,61 Mill. EUR
2/166	Verkehrssteuern	
2/16615	Energieabgabe	- 64,67 Mill. EUR

Erläuterungen zu den VA-Ansatzabweichungen

	Mindereinnahmen bei der Energieabgabe (- 9,0 %), da einerseits aufgrund des konjunkturellen Einbruchs der Strombedarf 2009 - insbesondere im industriellen Bereich - zurückging, während gleichzeitig die Energieabgabenvergütung, die vor allem für das Jahr 2008 erfolgte, weiterhin auf relativ hohem Niveau verblieb.	- 64,67 Mill. EUR
2/16634	Grunderwerbsteuer	- 56,82 Mill. EUR
	Mindereinnahmen aus Grunderwerbsteuer (- 8,4 %), da zum Zeitpunkt der Veranschlagung ein Rückgang nicht erwartet werden konnte.	- 56,82 Mill. EUR
2/16704	Nebenansprüche und Resteingänge weggefallener Abgaben	- 180,49 Mill. EUR
	Mindereinnahmen bei Abgabenguthaben (Saldogröße) aufgrund eines niedrigen Abgabenguthabenstandes.	- 196,02 Mill. EUR
	Mehreinnahmen bei „von Einkommen- und Vermögensteuern“ infolge zu niedriger Veranschlagung.	+ 15,11 Mill. EUR
2/168	Ab Überweisungen (I)	
2/16804	Ertragsanteile der Länder und Gemeinden	+ 424,49 Mill. EUR
	Minderüberweisungen von Einkommen- und Vermögensteuern an Länder aufgrund eines geringeren Aufkommens an gemeinschaftlichen Bundesabgaben.	+ 168,79 Mill. EUR
	Minderüberweisungen von Einkommen- und Vermögensteuern an Gemeinden aufgrund eines geringeren Aufkommens an gemeinschaftlichen Bundesabgaben.	+ 94,48 Mill. EUR
	Minderüberweisungen von sonstigen Steuern an Länder aufgrund eines geringeren Aufkommens an gemeinschaftlichen Bundesabgaben.	+ 76,16 Mill. EUR
	Minderüberweisungen von sonstigen Steuern an Gemeinden aufgrund eines geringeren Aufkommens an gemeinschaftlichen Bundesabgaben.	+ 85,06 Mill. EUR
2/16825	Für Gesundheits- und Sozialbereichs-Beihilfengesetz	- 50,15 Mill. EUR
	Mehrüberweisungen an Länder (GSBG) wegen höherer Beihilfenzahlungen für nicht abzugsfähige Vorsteuern an Krankenanstalten und Träger des öffentlichen Fürsorgewesens.	- 63,48 Mill. EUR

Erläuterungen zu den VA-Ansatzabweichungen

	Minderüberweisungen an den Hauptverband der SV-Träger (GSBG) und an das Österreichische Rote Kreuz (GSBG) infolge zu hoher Veranschlagung.	+ 13,32 Mill. EUR
2/169	Ab Überweisungen (II)	
2/16904	Beitrag zur Europäischen Union	- 79,30 Mill. EUR
	Zum Zeitpunkt der Budgeterstellung lagen keine konkreten Zahlen zum EU-Haushalt vor. Die Höhe des definitiven jährlichen Beitrags richtet sich nach dem Ergebnis des EU-Haushalts (Unterausnutzung, Überschüsse aus Vorjahren, Cashflow-Management der EU-Kommission und Liquiditätsbedarf zum Jahresende). 2009 ergaben sich daraus für Österreich insgesamt Mehrüberweisungen in Höhe von rd. 79,3 Mill. EUR.	
	Minderüberweisungen seitens des Bundes.	+ 484,92 Mill. EUR
	Mehrüberweisungen seitens der Länder.	- 465,14 Mill. EUR
	Mehrüberweisungen seitens der Gemeinden.	- 99,07 Mill. EUR

Erläuterungen zu den VA-Ansatzabweichungen

Rubrik 2: Arbeit, Soziales, Gesundheit und Familie

Untergliederungen 20 bis 25

Die **Ausgaben** betragen 31.462,08 Mill. EUR und somit 45,30 % der Gesamtausgaben des Allgemeinen Haushalts. Gegenüber dem Bundesvoranschlag mit 31.555,74 Mill. EUR wurden 93,66 Mill. EUR (- 0,30 %) weniger ausgegeben. Für Personal entstanden Minderausgaben in Höhe von 99,00 Mill. EUR (- 2,80 %) und bei den Sachausgaben ergaben sich Mehrausgaben in Höhe von 5,33 Mill. EUR (+ 0,02 %).

Mehrausgaben gegenüber dem Bundesvoranschlag entstanden vorwiegend bei UG 22 „Sozialversicherung“ und betrafen den Bundesbeitrag für die Pensionsversicherungsanstalt infolge eines höheren Pensionsaufwands (+ 185,00 Mill. EUR). Minderausgaben gegenüber dem Bundesvoranschlag waren hauptsächlich in der UG 20 „Arbeit“ für arbeitsmarktpolitische Leistungen gemäß AIVG, AMSG und AMFG durch die geringere als bei Budgeterstellung angenommene Arbeitslosigkeit (- 126,27 Mill. EUR) zu verzeichnen.

Die **Einnahmen** betragen 12.570,36 Mill. EUR und somit 20,15 % der Gesamteinnahmen des Allgemeinen Haushalts. Gegenüber dem Bundesvoranschlag mit 12.263,05 Mill. EUR wurden 307,31 Mill. EUR (+ 2,51 %) mehr eingenommen.

Mehreinnahmen gegenüber dem Bundesvoranschlag ergaben sich bei UG 22 „Sozialversicherung“ durch die Abrechnung von 2008 geleisteten Vorschüssen des Bundesbeitrags zur Pensionsversicherung (+ 178,83 Mill. EUR) sowie bei UG 23 „Pensionen“ für Ersatzzeitenabgeltungen (+ 84,22 Mill. EUR), weil aufgrund des 2. Sozialrechts-Änderungsgesetzes 2009 die Beiträge für die Anrechnung von Kindererziehungszeiten rückwirkend ab 1. Jänner 2005 vom Familienlastenausgleichsfonds an das BMF zu überweisen waren. Mindereinnahmen gegenüber dem Bundesvoranschlag betrafen vorwiegend gesunkene Einnahmen aus Dienstgeberbeiträgen (- 69,54 Mill. EUR) durch ein niedrigeres Bruttolohnaufkommen bei UG 25 „Familie und Jugend“.



BRA 2009

Erläuterungen zu den VA-Ansatzabweichungen

Tabelle 40: Voranschlagsabweichungen vom BVA 2009 von Personal- und Sachausgaben in der Rubrik 2

Rubrik 2	Voranschlag	Erfolg	Abweichung	
	in Mill. EUR			in %
Personalausgaben	3.541,75	3.442,75	- 99,00	- 2,8
Sachausgaben	28.013,99	28.019,32	5,33	+ 0,0
Gesetzliche Verpflichtungen	26.159,95	26.145,77	- 14,18	- 0,1
Ermessensausgaben	1.854,04	1.873,55	19,51	+ 1,1
Summe	31.555,74	31.462,08	- 93,66	- 0,3
Anteil an den Ausgaben des Allgemeinen Haushalts in %	40,7	45,3		

Tabelle 41: Voranschlagsabweichungen vom BVA 2009 gegliedert nach Untergliederungen in der Rubrik 2

UG	Bezeichnung	Voranschlag 2009	Erfolg 2009	Abweichung		erläuterte Ansätze
		in Mill. EUR			in %	
	Ausgaben					
20	Arbeit	5.980,23	5.873,73	- 106,50	- 1,78	4
21	Soziales und Konsumentenschutz	2.255,38	2.220,86	- 34,52	- 1,53	-
22	Sozialversicherung	8.401,20	8.693,24	292,04	+ 3,48	2
23	Pensionen	7.793,87	7.634,28	- 159,58	- 2,05	1
24	Gesundheit	867,24	851,98	- 15,26	- 1,76	-
25	Familie und Jugend	6.257,83	6.187,99	- 69,84	- 1,12	-
	Summe Ausgaben Arbeit, Soziales, Gesundheit und Familie	31.555,74	31.462,08	- 93,66	- 0,30	
	Einnahmen					
20	Arbeit	4.641,16	4.748,22	107,06	+ 2,31	1
21	Soziales und Konsumentenschutz	10,64	8,65	- 1,99	- 18,67	-
22	Sozialversicherung	405,40	581,77	176,37	+ 43,50	1
23	Pensionen	1.475,94	1.590,81	114,87	+ 7,78	1
24	Gesundheit	56,96	55,71	- 1,25	- 2,20	-
25	Familie und Jugend	5.672,95	5.585,20	- 87,75	- 1,55	1
	Summe Einnahmen Arbeit, Soziales, Gesundheit und Familie	12.263,05	12.570,36	307,31	+ 2,51	

Erläuterungen zu den VA-Ansatzabweichungen

1/20	Arbeit	
1/201	Arbeitsmarktpolitik (I)	
1/2011	Arbeitsmarktpolitische Maßnahmen gemäß AMFG und AMSG	
1/20116	Förderungen	- 58,06 Mill. EUR
	Minderausgaben für Förderungen im Zusammenhang mit arbeitsmarktpolitischen Maßnahmen gemäß Arbeitsmarktförderungsgesetz (AMFG) und Arbeitsmarktservicegesetz (AMSG) aufgrund der Umstellung von Förderungen auf Werkverträge durch das Arbeitsmarktservice.	- 85,69 Mill. EUR
	Mehrausgaben durch die Unterschätzung des Aufwandes für personenbezogene Arbeitsmarktförderungen für private Institutionen und Einzelpersonen.	+ 33,35 Mill. EUR
1/20118	Aufwendungen	+ 57,80 Mill. EUR
	Mehrausgaben für sonstige Leistungen von Gewerbetreibenden, Firmen und juristischen Personen aufgrund der Umstellung von Förderungen auf Werkverträge durch das Arbeitsmarktservice.	+ 57,90 Mill. EUR
1/2015	Arbeitsmarktpolitische Leistungen gemäß ALVG	
1/20157	Arbeitsmarktpolitische Leistungen gemäß ALVG, AMSG und AMFG (variabel)	- 126,27 Mill. EUR
	Minderausgaben an Pensionsversicherungs-Beiträgen für Bezieher nach dem Arbeitslosenversicherungsgesetz (ALVG) aufgrund geringerer Arbeitslosigkeit als im BVA angenommen.	- 31,91 Mill. EUR
	Minderausgaben bei der Notstandshilfe und den Krankenversicherungsbeiträgen für Bezieher von Notstandshilfe durch einen geringeren Anteil an Leistungsbeziehern.	- 73,10 Mill. EUR

Erläuterungen zu den VA-Ansatzabweichungen

	Minderausgaben für Arbeitslosengeld weil der Anteil von Leistungsbeziehern geringer wurde und weil auf diesem VA-Ansatz ursprünglich auch die Kurzarbeitsbeihilfen budgetiert worden waren, für die eine eigene Verrechnungspost erst nach Budgeterstellung eröffnet wurde.	- 162,61 Mill. EUR
	Mehrausgaben für Kurzarbeitsbeihilfen, die ursprünglich nicht bei dieser Verrechnungspost, sondern beim Arbeitslosengeld veranschlagt wurden. Die VA-Post „Kurzarbeitsbeihilfen“ wurde erst nach Budgeterstellung - als kurzfristige Reaktion auf die Finanzkrise - eröffnet.	+ 113,53 Mill. EUR
	Mehrausgaben beim Altersteilzeitgeld und Weiterbildungsgeld für Betriebe wegen höherer Inanspruchnahme der Altersteilzeit.	+ 23,55 Mill. EUR
1/2043	Überweisungen nach dem BAG (Lehrlingsbeihilfen)	
1/20436	Förderungen	+ 63,00 Mill. EUR
	Mehrausgaben infolge der Nichtveranschlagung der Ausgaben für Lehrlingsbeihilfen gemäß §19c Berufsausbildungsgesetz (BAG).	+ 63,00 Mill. EUR
2/20	Arbeit	
2/2043	Überweisungen nach dem IESG (Lehrlingsbeihilfen)	
2/20434	Erfolgswirksame Einnahmen	+ 70,60 Mill. EUR
	Mehreinnahmen infolge der Nichtveranschlagung der Überweisung gemäß §13e Insolvenz-Entgeltsicherungsgesetz (IESG) für Lehrlingsbeihilfen gemäß §19c BAG.	+ 70,60 Mill. EUR

Erläuterungen zu den VA-Ansatzabweichungen

1/22	Sozialversicherung	
1/220	Bundesministerium; Pensionsversicherung (Bundesbeitrag) (variabel)	
1/22017	Pensionsversicherungsanstalt; Bundesbeitrag	+ 185,00 Mill. EUR
	Mehrausgaben beim Bundesbeitrag für die Pensionsversicherungsanstalt infolge höheren Pensionsaufwandes wegen Unterschätzung der Durchschnittspensionsentwicklung und geringerer Beitragseinnahmen wegen Überschätzung der Beitragsgrundlagenentwicklung.	+ 185,00 Mill. EUR
1/22057	Sozialversicherungsanstalt der gewerblichen Wirtschaft; Partnerleistung	+ 62,08 Mill. EUR
	Mehrausgaben bei der Partnerleistung für die Sozialversicherungsanstalt (SVA) der gewerblichen Wirtschaft infolge Begleichung des Abrechnungsrestes 2008.	+ 62,08 Mill. EUR
2/22	Sozialversicherung	
2/220	Bundesministerium; Pensionsversicherung (Bundesbeitrag)	
2/22004	Erfolgswirksame Einnahmen	+ 178,83 Mill. EUR
	Mehreinnahmen aus dem Bundesbeitrag der Pensionsversicherung infolge Rückersatzes von im Jahr 2008 geleisteten Vorschüssen.	+ 178,83 Mill. EUR
1/23	Pensionen	
1/230	Bedienstete der Hoheitsverwaltung des Bundes	
1/23000	Ruhebezüge	- 54,12 Mill. EUR
	Minderausgaben bei den Ruhebezügen infolge unterjähriger Erhöhung des Bundesvoranschlages um 80 Mill. EUR (BFG-Novelle, BGBl. I. Nr. 119/2009).	- 54,12 Mill. EUR



BRA 2009

Erläuterungen zu den VA-Ansatzabweichungen

2/23

Pensionen

2/23704

Ersatzzeitenabgeltung

+ 84,22 Mill. EUR

Mehreinnahmen bei Ersatzzeitenabgeltungen, weil die Beiträge für die Anrechnung von Kindererziehungszeiten bei der Pension bzw. bei einem Ruhegenuss rückwirkend ab 1.1.2005 vom Familienlastenausgleichsfonds (FLAF) an das BMF zu überweisen sind (2. Sozialrechtsänderungsgesetz 2009, BGBl. I Nr. 83/2009).

+ 84,22 Mill. EUR

2/25

Familie und Jugend

2/253

Ausgleichsfonds für Familienbeihilfen
(zweckgebundene Gebarung)

2/25300

Dienstgeberbeiträge (Sektion A)

- 69,54 Mill. EUR

Mindereinnahmen aus den Dienstgeberbeiträgen, die in den Ausgleichsfonds für Familienbeihilfen fließen durch niedrigeres Bruttolohnaufkommen.

- 69,54 Mill. EUR

Erläuterungen zu den VA-Ansatzabweichungen

Rubrik 3: Bildung, Forschung, Kunst und Kultur

Untergliederungen 30 bis 34

Die Ausgaben betragen 11.363,04 Mill. EUR und somit 16,36 % der Gesamtausgaben des Allgemeinen Haushalts. Gegenüber dem Bundesvoranschlag mit 11.452,53 Mill. EUR wurden 89,48 Mill. EUR (- 0,78 %) weniger ausgegeben. Für Personal entstanden Minderausgaben in Höhe von 30,88 Mill. EUR (- 1,08 %) und bei den Sachausgaben ergaben sich Minderausgaben in Höhe von 58,60 Mill. EUR (- 0,68 %).

Mehrausgaben gegenüber dem Bundesvoranschlag betrafen Aufwendungen des BMUKK bei „Unterricht“ (UG 30) für Mieten und Betriebskosten sowie für Instandhaltungsarbeiten an Schul- und Verwaltungsgebäuden (+ 75,01 Mill. EUR). Minderausgaben gegenüber dem Bundesvoranschlag entstanden durch den hohen Schülerrückgang im Pflichtschul-Bereich (- 72,63 Mill. EUR) (ebenfalls „Unterricht“/UG 30).

Die Einnahmen betragen 105,05 Mill. EUR und somit 0,17 % der Gesamteinnahmen des Allgemeinen Haushalts. Gegenüber dem Bundesvoranschlag mit 100,21 Mill. EUR wurden 4,83 Mill. EUR (+ 4,82 %) mehr eingenommen.

Tabelle 42: Voranschlagsabweichungen vom BVA 2009 von Personal- und Sachausgaben in der Rubrik 3

Rubrik 3	Voranschlag	Erfolg	Abweichung	
	in Mill. EUR			in %
Personalausgaben	2.865,54	2.834,66	- 30,88	- 1,1
Sachausgaben	8.586,99	8.528,39	- 58,60	- 0,7
Gesetzliche Verpflichtungen	4.139,97	4.057,35	- 82,62	- 2,0
Ermessensausgaben	4.447,02	4.471,04	24,02	+ 0,5
Summe	11.452,53	11.363,04	- 89,48	- 0,8
Anteil an den Ausgaben des Allgemeinen Haushalts in %	14,8	16,4		

Erläuterungen zu den VA-Ansatzabweichungen

Tabelle 43: Voranschlagsabweichungen vom BVA 2009 gegliedert nach Untergliederungen in der Rubrik 3

UG	Bezeichnung	Voranschlag 2009	Erfolg 2009	Abweichung		erläuterte Ansätze
		in Mill. EUR		in %		
	Ausgaben					
30	Unterricht	7.173,06	7.125,37	- 47,69	- 0,66	2
31	Wissenschaft und Forschung	3.402,93	3.395,28	- 7,65	- 0,22	-
32	Kunst und Kultur	447,26	436,35	- 10,91	- 2,44	-
33	Wirtschaft (Forschung)	79,80	76,42	- 3,38	- 4,23	-
34	Verkehr, Innovation und Technologie (Forschung)	349,48	329,62	- 19,86	- 5,68	-
	Summe Ausgaben Bildung, Forschung, Kunst und Kultur	11.452,53	11.363,04	- 89,48	- 0,78	
	Einnahmen					
30	Unterricht	66,36	80,52	14,16	+ 21,33	-
31	Wissenschaft und Forschung	10,05	4,21	- 5,84	- 58,12	-
32	Kunst und Kultur	23,79	19,05	- 4,73	- 19,89	-
33	Wirtschaft (Forschung)	0,00	k.A.	0,00	k.A.	-
34	Verkehr, Innovation und Technologie (Forschung)	0,01	1,26	1,25	k.A.	-
	Summe Einnahmen Bildung, Forschung, Kunst und Kultur	100,21	105,05	4,83	+ 4,82	



Erläuterungen zu den VA-Ansatzabweichungen

1/30 Unterricht

1/300 Bundesministerium für Unterricht, Kunst und Kultur

1/3001 Zahlungen im Zusammenhang mit dem Bundesimmobiliengesetz

1/30018 Aufwendungen + 75,01 Mill. EUR

Mehrausgaben für Mieten und für Betriebskosten an die BIG wegen nicht ausreichender Budgetierung. + 51,96 Mill. EUR

Mehrausgaben für die Instandhaltung von Gebäuden der Landesschulräte und des Stadtschulrates für Wien und zur Durchführung von unvorhersehbaren funktionellen Verbesserungen an Schulgebäuden. + 23,04 Mill. EUR

1/307 Allgemein bildende Schulen

1/3075 Allgemein bildende Pflichtschulen

1/30757 Aufwendungen (Gesetzliche Verpflichtungen) - 72,63 Mill. EUR

Minderausgaben für laufende Transferzahlungen gem. FAG sowie für Finanzaufweisungen für Landeslehrer, weil im Pflichtschul-Bereich ein hoher Schülerrückgang zu verzeichnen war. - 69,91 Mill. EUR

Erläuterungen zu den VA-Ansatzabweichungen

Rubrik 4: Wirtschaft, Infrastruktur und Umwelt

Untergliederungen 40 bis 46

Die Ausgaben betragen 12.095,33 Mill. EUR und somit 17,41 % der Gesamtausgaben des Allgemeinen Haushalts. Gegenüber dem Bundesvoranschlag mit 18.353,10 Mill. EUR wurden 6.257,77 Mill. EUR (- 34,10 %) weniger ausgegeben. Für Personal entstanden Minderausgaben in Höhe von 9,24 Mill. EUR (- 2,66 %) und bei den Sachausgaben ergaben sich Minderausgaben in Höhe von 6.248,53 Mill. EUR (- 34,70 %).

Mehrausgaben gegenüber dem Bundesvoranschlag entstanden infolge einer Darlehensgewährung an die KA Finanz AG/Wien (vormals Kommunalkredit Austria AG) (+ 60,00 Mill. EUR) bei UG 46/„Finanzmarktstabilität“. Minderausgaben gegenüber dem Bundesvoranschlag betrafen Leistungen gemäß Finanzmarktstabilitätsgesetz im Zusammenhang mit geringeren Ausgabenerfordernissen für den Erwerb von Gesellschaftsanteilen (- 4.556,24 Mill. EUR) und für Kapitaltransferzahlungen (- 911,22 Mill. EUR), ebenfalls bei UG 46/„Finanzmarktstabilität“. Weitere Minderausgaben konnten beim „Bundesvermögen“ (UG 45) erzielt werden: Als Reaktion auf mögliche Auswirkungen der Finanz- und Wirtschaftskrise auf österr. Handelspartner waren 400 Mill. EUR für Darlehen an das Ausland budgetiert worden, die letztendlich nicht abgerufen werden mussten, da die vorhandenen Mittel der EU und des IWF ausreichten (- 400,00 Mill. EUR).

Die Einnahmen betragen 3.091,03 Mill. EUR und somit 4,96 % der Gesamteinnahmen des Allgemeinen Haushalts. Gegenüber dem Bundesvoranschlag mit 3.029,86 Mill. EUR wurden 61,17 Mill. EUR (+ 2,02 %) mehr eingenommen.

Mehreinnahmen gegenüber dem Bundesvoranschlag resultierten vorwiegend aus Haftungsentgelten (+ 83,10 Mill. EUR) sowie Darlehensrückzahlungen (+60,00 Mill. EUR) gemäß Interbankmarktstärkungsgesetz und Finanzmarktstabilitätsgesetz bei „Finanzmarktstabilität“ (UG 46).

Tabelle 44: Voranschlagsabweichungen vom BVA 2009 von Personal- und Sachausgaben in der Rubrik 4

Rubrik 4	Voranschlag	Erfolg	Abweichung	
			in %	
		in Mill. EUR		
Personalausgaben	347,82	338,59	- 9,24	- 2,7
Sachausgaben	18.005,27	11.756,74	- 6.248,53	- 34,7
Gesetzliche Verpflichtungen	1.750,29	1.699,32	- 50,98	- 2,9
Ermessensausgaben	16.254,98	10.057,43	- 6.197,55	- 38,1
Summe	18.353,10	12.095,33	- 6.257,77	- 34,1
Anteil an den Ausgaben des Allgemeinen Haushalts in %	23,7	17,4		

Erläuterungen zu den VA-Ansatzabweichungen

Tabelle 45: Voranschlagsabweichungen vom BVA 2009 gegliedert nach Untergliederungen in der Rubrik 4

UG	Bezeichnung	Voranschlag 2009	Erfolg 2009	Abweichung		erläuterte Ansätze
		in Mill. EUR		in %		
	Ausgaben					
40	Wirtschaft	494,28	465,17	- 29,12	- 5,89	-
41	Verkehr, Innovation und Technologie	2.263,03	2.127,44	- 135,59	- 5,99	-
42	Land-, Forst- und Wasserwirtschaft	2.219,06	2.252,38	33,32	+ 1,50	-
43	Umwelt	825,59	697,92	- 127,67	- 15,46	1
44	Finanzausgleich	698,86	684,01	- 14,85	- 2,13	-
45	Bundesvermögen	1.549,27	972,86	- 576,41	- 37,21	1
46	Finanzmarktstabilität	10.303,01	4.895,56	-5.407,44	- 52,48	3
	Summe Ausgaben Wirtschaft, Infrastruktur und Umwelt	18.353,10	12.095,33	-6.257,77	- 34,10	
	Einnahmen					
40	Wirtschaft	160,46	157,10	- 3,37	- 2,10	-
41	Verkehr, Innovation und Technologie	194,13	211,99	17,86	+ 9,20	-
42	Land-, Forst- und Wasserwirtschaft	198,59	221,68	23,09	+ 11,63	-
43	Umwelt	350,42	325,13	- 25,30	- 7,22	-
44	Finanzausgleich	451,08	435,98	- 15,10	- 3,35	-
45	Bundesvermögen	1.505,16	1.462,02	- 43,13	- 2,87	1
46	Finanzmarktstabilität	170,01	277,13	107,12	+ 63,01	2
	Summe Einnahmen Wirtschaft, Infrastruktur und Umwelt	3.029,86	3.091,03	61,17	+ 2,02	



BRA 2009

Erläuterungen zu den VA-Ansatzabweichungen

1/43 Umwelt

1/431 Umweltschutz

1/4314 Umweltförderung im In- und Ausland

1/43146 Förderungen – 58,02 Mill. EUR

Minderausgaben bei den Förderungen thermischer Sanierungen und bei Investitionszuschüssen, weil die Auszahlung der Mittel entsprechend den jeweiligen Projektfortschritten erfolgte.

– 60,14 Mill. EUR

45 Bundesvermögen

1/452 Bundesdarlehen

1/45285 Ausland – 400,00 Mill. EUR

Minderausgaben für Darlehen an das Ausland. Im Budgetbegleitgesetz 2009 wurde als Reaktion auf die möglichen Auswirkungen der Finanz- und Wirtschaftskrise auf österreichische Handelspartner eine gesetzliche Ermächtigung für bilaterale Zahlungsbilanzhilfe geschaffen. Auf Basis der bei der Budgeterstellung diskutierten Zahlungsbilanzunterstützungsfälle in der EU bzw. beim IWF wurden 400 Mill. EUR vorgesehen. Tatsächlich reichten die Mittel von IWF und EU aber aus, so dass keine bilaterale Hilfe gegeben werden musste. Daher wurden keine Zahlungen getätigt.

– 400,00 Mill. EUR

2/45 Bundesvermögen

2/457 Haftungsübernahmen des Bundes

2/4570 Ausfuhrförderungsgesetz (AusffG) (zweckgeb. Gebarung)

2/45702 Zweckgebundene bestandswirksame Einnahmen (AusffG) + 66,92 Mill. EUR

Die Mehreinnahmen sind auf höhere Rückersätze aus Haftungsinanspruchnahmen von Garantien sowie aus den Wechselbürgschaften zurückzuführen.

+ 66,92 Mill. EUR

Erläuterungen zu den VA-Ansatzabweichungen

1/46 Finanzmarktstabilität

1/4600 Leistungen gemäß FinStaG

1/46003 Anlagen – 4.556,24 Mill. EUR

Minderausgaben infolge geringeren Ausgabenerfordernisses für den Erwerb von Gesellschaftsanteilen gemäß Finanzmarktstabilitätsgesetz.

– 4.556,24 Mill. EUR

1/46008 Aufwendungen – 911,22 Mill. EUR

Minderausgaben infolge geringeren Ausgabenerfordernisses für Kapitaltransferzahlungen gem. § 2 Abs. 1 Z 3 Finanzmarktstabilitätsgesetz.

– 910,32 Mill. EUR

1/461 Darlehen

1/4610 Darlehen

1/46105 Sonstige Unternehmungen + 60,00 Mill. EUR

Mehrausgaben aufgrund einer Darlehensgewährung an die KA Finanz AG/Wien (vormals Kommunalkredit Austria AG).

+ 60,00 Mill. EUR

2/46 Finanzmarktstabilität

2/4602 Haftungen gemäß Finanzmarktstabilität

2/46024 Erfolgswirksame Einnahmen + 83,10 Mill. EUR

Mehreinnahmen an Haftungsentgelten gemäß Interbankmarktstärkungsgesetz und Finanzmarktstabilitätsgesetz.

+ 83,10 Mill. EUR

2/461 Darlehen

2/4610 Darlehen

2/46109 Bestandswirksame Einnahmen + 60,00 Mill. EUR

Mehreinnahmen aufgrund einer Darlehensrückzahlung von der KA Finanz AG/Wien (vormals Kommunalkredit Austria AG).

+ 60,00 Mill. EUR

Erläuterungen zu den VA-Ansatzabweichungen

Rubrik 5: Kassa und Zinsen

Untergliederungen 51 und 58 (Allgemeiner Haushalt)

Die **Ausgaben** betragen 7.026,09 Mill. EUR und somit 10,12 % der Gesamtausgaben des Allgemeinen Haushalts. Gegenüber dem Bundesvoranschlag mit 8.144,72 Mill. EUR wurden bei den Sachausgaben 1.118,64 Mill. EUR (- 13,73 %) weniger ausgegeben.

Minderausgaben gegenüber dem Bundesvoranschlag entstanden vorwiegend in der UG 58 „Finanzierungen, Währungstauschverträge“ und betrafen den Sonstigen Aufwand – NETTO für Finanzierungen¹⁴ (- 338,87 Mill. EUR) sowie Verzinsung und Aufgeld – NETTO (- 240,19 Mill. EUR) infolge des geringeren Budgetdefizits.

Die **Einnahmen** betragen 7.527,06 Mill. EUR und somit 12,07 % der Gesamteinnahmen des Allgemeinen Haushalts. Gegenüber dem Bundesvoranschlag mit 8.217,75 Mill. EUR wurden 690,69 Mill. EUR (- 8,40 %) weniger eingenommen.

Mehreinnahmen gegenüber dem Bundesvoranschlag entstanden in der UG 51 „Kassenverwaltung“ durch die Entnahmen aus der besonderen Rücklage (+ 468,35 Mill. EUR), aus der zweckgebundenen Einnahmen-Rücklage (+ 111,39 Mill. EUR) und durch die Auflösung von Rücklagen (+ 106,71 Mill. EUR). Mindereinnahmen gegenüber dem Bundesvoranschlag waren ebenfalls in der UG 51 „Kassenverwaltung“ bei der Entnahme aus der Ausgleichsrücklage (- 964,44 Mill. EUR) zu verzeichnen. (Das von der Bundesregierung zur Bewältigung der Wirtschaftskrise zur Verfügung gestellte Partizipationskapital wurde von den Banken nicht im erwarteten Umfang in Anspruch genommen.)

Tabelle 46: Voranschlagsabweichungen vom BVA 2009 von Personal- und Sachausgaben in der Rubrik 5 (Allgemeiner Haushalt)

Rubrik 5	Voranschlag	Erfolg	Abweichung	
			in Mill. EUR	in %
Sachausgaben (Ermessensausgaben)	8.144,72	7.026,09	- 1.118,64	- 13,7
Anteil an den Ausgaben des Allgemeinen Haushalts in %	10,5	10,1		

¹⁴ Die sonstigen Aufwendungen und Einnahmen im Zusammenhang mit der Finanzschuldengabearbeitung und dem Abschluss von Währungstauschverträgen sind vor allem Disagio und Agio im Zusammenhang mit der Finanzschuldengabearbeitung und dem Abschluss von Währungstauschverträgen sowie Provisionen und Spesen beim Abschluss von Finanzierungen.

Erläuterungen zu den VA-Ansatzabweichungen

Tabelle 47: Voranschlagsabweichungen vom BVA 2009 gegliedert nach Untergliederungen in der Rubrik 5 (Allgemeiner Haushalt)

UG	Bezeichnung	Voranschlag 2009	Erfolg 2009	Abweichung		erläuterte Ansätze
		in Mill. EUR		in %		
	Ausgaben					
51	Kassenverwaltung	705,84	298,42	- 407,42	- 57,72	2
58	Finanzierungen, Währungstauschverträge	7.438,88	6.727,67	- 711,21	- 9,56	3
	Summe Ausgaben Kassa und Zinsen	8.144,72	7.026,09	- 1.118,64	- 13,73	
	Einnahmen					
51	Kassenverwaltung	8.217,75	7.527,06	- 690,69	- 8,40	7
	Summe Einnahmen Kassa und Zinsen	8.217,75	7.527,06	- 690,69	- 8,40	

Untergliederungen 51 und 58 (Ausgleichshaushalt)

Die **Ausgaben** des Ausgleichshaushaltes betragen 45.265,75 Mill. EUR. Gegenüber dem Bundesvoranschlag mit 101.769,36 Mill. EUR wurden bei den Sachausgaben 56.503,60 Mill. EUR (- 55,52 %) weniger ausgegeben.

Mehrausgaben gegenüber dem Bundesvoranschlag entstanden in der UG 58 „Finanzierungen, Währungstauschverträge“ durch eine Kapitalauszahlung bei einer Kreditoperation in fremder Währung (+ 1.023,33 Mill. EUR), welche mittels Währungstauschvertrag in eine schlussendliche Eurofinanzierung gedreht wurde. Weitere Mehrausgaben betrafen die Tilgung von Kreditoperationen mit Währungstauschverträgen (+ 265,67 Mill. EUR). Minderausgaben gegenüber dem Bundesvoranschlag entstanden in der UG 58 „Finanzierungen, Währungstauschverträge“ vorwiegend bei der Tilgung von kurzfristigen Verpflichtungen, weil durch die teilweise Vorfinanzierung der Finanzmarktstabilisierungsmaßnahmen geringere kurzfristige Mittelaufnahmen und geringere Devisentermingeschäfte notwendig waren (- 50.812,87 Mill. EUR). Weitere Minderausgaben konnten durch den geringeren Erwerb von Bundestiteln infolge geringerer Notwendigkeit, am Sekundärmarkt tätig zu werden, erzielt werden (- 6.979,74 Mill. EUR).

Die **Einnahmen** des Ausgleichshaushaltes betragen 52.351,37 Mill. EUR. Gegenüber dem Bundesvoranschlag mit 115.355,07 Mill. EUR wurden 63.003,70 Mill. EUR (- 54,62 %) weniger eingenommen.

Erläuterungen zu den VA-Ansatzabweichungen

Mehreinnahmen gegenüber dem Bundesvoranschlag entstanden in der UG 58 „Finanzierungen, Währungstauschverträge“ durch die Aufnahme von Finanzschulden in Form von Kreditoperationen (+ 22.374,87 Mill. EUR) und von Währungstauschverträgen (+ 1.020,13 Mill. EUR). Mindereinnahmen gegenüber dem Bundesvoranschlag entstanden in der UG 58 „Finanzierungen, Währungstauschverträge“ infolge geringerer kurzfristiger Mitelaufnahmen (- 50.812,85 Mill. EUR) durch die teilweise Vorfinanzierung der Finanzmarktstabilisierungsmaßnahmen, wobei bereits bei BVA-Erstellung für eventuelle Engpässe am Geldmarkt im Zusammenhang mit der Finanzkrise vorgesorgt wurde. Weitere Mindereinnahmen betrafen die Pauschalvorsorge für Schuldaufnahmen infolge des deutlich geringeren Budgetdefizits und der damit verbundenen Finanzierungsnotwendigkeit (- 35.456,25 Mill. EUR).

Tabelle 48: Voranschlagsabweichungen vom BVA 2009 von Personal- und Sachausgaben in der Rubrik 5 (Ausgleichshaushalt)

Rubrik 5	Voranschlag	Erfolg	Abweichung	
	in Mill. EUR			in %
Sachausgaben (Ermessensausgaben)	101.769,36	45.265,75	- 56.503,60	- 55,5
Anteil an den Ausgaben des Ausgleichshaushalt in %	100,0	100,0		

Tabelle 49: Voranschlagsabweichungen vom BVA 2009 gegliedert nach Untergliederungen in der Rubrik 5 (Ausgleichshaushalt)

UG	Bezeichnung	Voranschlag 2009	Erfolg 2009	Abweichung		erläuterte Ansätze
		in Mill. EUR			in %	
	Ausgaben					
58	Finanzierungen, Währungstauschverträge	101.769,36	45.265,75	- 56.503,60	- 55,52	4
	Einnahmen					
58	Finanzierungen, Währungstauschverträge	115.355,07	52.351,37	- 63.003,70	- 54,62	5

Erläuterungen zu den VA-Ansatzabweichungen

1/51 **Kassenverwaltung**

1/510 **Geldverkehr des Bundes**

1/51038 **Kursverluste** – 350,00 Mill. EUR

Aufgrund der Finanzmarktsituation zum Zeitpunkt der BVA-Erstellung wurde für eventuelle unvorhersehbare Marktsituationen am Geldmarkt im Umfeld der Finanzkrise vorgesorgt. Da sich der Geldmarkt im Laufe des Jahres 2009 positiv entwickelte, kam es sowohl ausgabenseitig als auch einnahmenseitig zu keiner Ausnützung der vorgesorgten Voranschlagsbeträge (siehe auch VA-Ansatz 2/51034).

– 350,00 Mill. EUR

1/5105 **Devisentermingeschäfte**

1/51058 **Aufwendungen** – 50,00 Mill. EUR

Aufgrund der Finanzmarktsituation zum Zeitpunkt der BVA-Erstellung wurde für eventuelle unvorhersehbare Marktsituationen am Geldmarkt im Umfeld der Finanzkrise vorgesorgt. Da sich der Geldmarkt im Laufe des Jahres 2009 positiv entwickelte, kam es sowohl ausgabenseitig als auch einnahmenseitig zu keiner Ausnützung der vorgesorgten Voranschlagsbeträge (siehe auch VA-Ansatz 2/51054).

– 50,00 Mill. EUR

2/51 **Kassenverwaltung**

2/510 **Geldverkehr des Bundes**

2/51034 **Kursgewinne** – 350,00 Mill. EUR

Aufgrund der Finanzmarktsituation zum Zeitpunkt der BVA-Erstellung wurde für eventuelle unvorhersehbare Marktsituationen am Geldmarkt im Umfeld der Finanzkrise vorgesorgt. Da sich der Geldmarkt im Laufe des Jahres 2009 positiv entwickelte, kam es sowohl einnahmenseitig als auch ausgabenseitig zu keiner Ausnützung der vorgesorgten Voranschlagsbeträge (siehe auch VA-Ansatz 1/51038).

– 350,00 Mill. EUR

Erläuterungen zu den VA-Ansatzabweichungen

2/5105	Devisentermingeschäfte	
2/51054	Erfolgswirksame Einnahmen	– 50,00 Mill. EUR
	<p>Aufgrund der Finanzmarktsituation zum Zeitpunkt der BVA-Erstellung wurde für eventuelle unvorhersehbare Marktsituationen am Geldmarkt im Umfeld der Finanzkrise vorgesorgt. Da sich der Geldmarkt im Laufe des Jahres 2009 positiv entwickelte, kam es sowohl einnahmenseitig als auch ausgabenseitig zu keiner Ausnützung der vorgesorgten Voranschlagsbeträge (siehe auch VA-Ansatz 1/51058).</p>	– 50,00 Mill. EUR
2/512	Rücklagen	
2/51247	Entnahme aus zweckgeb. Einnahmen-Rücklage (nicht veranschl.)	+ 111,39 Mill. EUR
	<p>Mehreinnahmen infolge von Entnahmen i.H.v. 101.766.547,01 EUR gemäß BFG (Art. V Abs. 2 Z. 2 BFG 2008 i.V.m. dem Gesetzlichen Budgetprovisorium 2009 bzw. Art. IV Abs. 3 Z. 1 BFG 2009) zur Bedeckung von überplanmäßigen Ausgaben sowie Mehreinnahmen infolge von Entnahmen gemäß BHG (§ 53 Abs. 6 BHG) i.H.v. 9.621.977,95 EUR.</p>	+ 111,39 Mill. EUR
2/51257	Entnahme aus Ausgleichsrücklage	– 964,44 Mill. EUR
	<p>Mindereinnahmen infolge geringerer Entnahme aus der veranschlagten Ausgleichsrücklage. Das von der Österr. Bundesregierung zur Bewältigung der Finanz- und Wirtschaftskrise zur Verfügung gestellte Partizipationskapital wurde nicht im erwarteten Umfang von den Banken in Anspruch genommen, da diese teilweise Finanzierungsalternativen zur Stärkung der Eigenkapitalquote vornahmen.</p>	– 964,44 Mill. EUR
2/51267	Entn. aus bes. Rückl. (UG-Rücklage) (nicht veranschl.)	+ 468,35 Mill. EUR
	<p>Mehreinnahmen infolge von Entnahmen gemäß BFG (Art. V Abs. 2 Z. 2 und Art. VI Abs. 1 Z. 4 BFG 2008 i.V.m. dem Gesetzlichen Budgetprovisorium 2009 bzw. Art. IV Abs. 3 Z. 2 BFG 2009) zur Bedeckung von überplanmäßigen Ausgaben.</p>	+ 468,35 Mill. EUR

Erläuterungen zu den VA-Ansatzabweichungen

2/51297	Auflösung von Rücklagen	+ 106,71 Mill. EUR
	<p>Mehreinnahmen i.H.v. 106.660.786,00 EUR durch Auflösung gem. § 101 Abs. 13 BHG. Die seinerzeitige Rücklagen-Zuführung erfolgte beim Voranschlags-Ansatz 1/60366, um eventuelle Finanzierungsprobleme beim ELER (Europ. Landwirtschaftsfonds) abfangen zu können. Da diese Probleme nicht eingetreten sind, erfolgte die Rücklagenauflösung.</p>	+ 106,66 Mill. EUR
2/516	Zahlungen aus den EU-Strukturfonds (Periode 2007-2013)	
2/51615	Europäischer Garantiefonds (EU) - EGFL	– 57,65 Mill. EUR
	<p>Mindereinnahmen, weil aufgrund der abweichenden Bilanzstichtage zwischen EGFL und Bund, der Erstattungsbetrag des EGFL für die Zahlungen des Bundes zum Jahresende erst im Folgejahr erfolgt.</p>	– 57,65 Mill. EUR
58	Finanzierungen, Währungstauschverträge	
7/580	Finanzierungen, Währungstauschverträge (WTV) - Kapital	
7/58009	Tilgung, Erwerb von Wertpapieren - Finanzschulden (FS)	– 6.979,74 Mill. EUR
	<p>Minderausgaben durch geringeren Erwerb von Bundesiteln in heimischer Währung infolge geringerer Notwendigkeit, am Sekundärmarkt tätig zu werden, als bei BVA-Erstellung angenommen. Aufgrund der Finanzmarktsituation zum Zeitpunkt der BVA-Erstellung wurde für eventuelle Engpässe am Kapitalmarkt im Umfeld der Finanzkrise vorgesorgt.</p>	– 5.635,14 Mill. EUR
	<p>Minderausgaben durch geringere Inanspruchnahme der Pauschalvorsorge für die Tilgung von Kreditoperationen infolge geringerer Ausnutzungsmöglichkeiten von vorzeitigen Tilgungen.</p>	– 1.000,12 Mill. EUR
	<p>Minderausgaben bei der Tilgung von Kreditoperationen in fremder Währung infolge günstigerer Wechselkurse als bei BVA-Erstellung angenommen.</p>	– 344,47 Mill. EUR

Erläuterungen zu den VA-Ansatzabweichungen

7/58019	Tilgung - Schulden Währungstauschverträge	+ 265,67 Mill. EUR
	Mehrausgaben bei der Tilgung von Kreditoperationen mit Währungstauschverträgen in heimischer Währung durch die Ausnützung der Verlängerungsoption bei einer Kreditoperation und der damit verbundenen Zahlungsverpflichtung. Diesen Mehrausgaben stehen auch Mehreinnahmen beim VA-Ansatz 8/58019 gegenüber.	+ 136,19 Mill. EUR
	Mehrausgaben bei der Tilgung von Kreditoperationen mit Währungstauschverträgen in fremder Währung durch die Ausnützung der Verlängerungsoption bei einer Kreditoperation und der damit verbundenen Zahlungsverpflichtung. Diesen Mehrausgaben stehen auch Mehreinnahmen beim VA-Ansatz 8/58019 gegenüber.	+ 129,51 Mill. EUR
7/58029	Erlöse - Forderungen Währungstauschverträge	+ 1.023,33 Mill. EUR
	Die Wahl der Finanzierungsinstrumente ist zum Zeitpunkt der Erstellung des Bundesvoranschlages noch nicht möglich, weil der Geld- und Kapitalmarkt keine exakte Aufteilung künftiger Finanzierungsinstrumente im Voraus zulässt. Aus diesem Grund kam es bei diesem Ansatz zu einer Kapitalauszahlung bei einer Kreditoperation in fremder Währung, welche mittels Währungstauschvertrag in eine schlussendliche Eurofinanzierung gedreht wurde. Demgegenüber ergaben sich Mehreinnahmen beim VA-Ansatz 8/58029.	+ 1.023,33 Mill. EUR
1/581	Finanzierungen, Währungstauschverträge (WTV) - Zinsen	
1/58108	Verzinsung und Aufgeld - NETTO	- 240,19 Mill. EUR
	Minderausgaben für Verzinsung und Aufgeld in heimischer Währung aufgrund des deutlich geringeren Budgetdefizits und der damit verbundenen geringeren Finanzierungsnotwendigkeit sowie des gesunkenen Zinsniveaus.	- 291,30 Mill. EUR
	Mehrausgaben für Verzinsung und Aufgeld in fremder Währung durch Schuldaufnahmen nach BVA-Erstellung mit Zinsenverpflichtung im Jahr 2009	+ 51,12 Mill. EUR

Erläuterungen zu den VA-Ansatzabweichungen

1/582 Finanzierungen, Währungstauschverträge (WTV) - Aufwand

1/58208 Sonstiger Aufwand - NETTO – 338,87 Mill. EUR

Minderausgaben für den sonstigen Aufwand in heimischer (291,30 Mill. EUR) und fremder (5,57 Mill. EUR) Währung aufgrund des deutlich geringeren Budgetdefizits und der damit verbundenen geringeren Finanzierungsnotwendigkeit.

– 338,87 Mill. EUR

7/585 Kurzfristige Verpflichtungen, Währungstauschverträge-Kapital

7/58509 Tilgung, Erlöse - Forderungen – 50.812,87 Mill. EUR

Bei diesem Ansatz kam es zu Minderausgaben für Tilgungen von kurzfristigen Verpflichtungen, weil durch die teilweise Vorfinanzierung der Finanzmarktstabilisierungsmaßnahmen geringere kurzfristige Mittelaufnahmen in heimischer bzw. fremder Währung und damit verbunden auch geringere Devisentermingeschäfte notwendig waren (siehe auch VA-Ansatz 8/58509). Weiters wurde aufgrund der Finanzmarktsituation bei der BVA-Erstellung für eventuelle Engpässe am Geldmarkt im Umfeld der Finanzkrise vorgesorgt.

Minderausgaben für die Tilgung von kurzfristigen Verpflichtungen in fremder Währung.

– 18.665,16 Mill. EUR

Minderausgaben für die Tilgung von kurzfristigen Verpflichtungen in heimischer Währung.

– 13.530,47 Mill. EUR

Minderausgaben für die Tilgung von kurzfristigen Verpflichtungen mit Devisentermingeschäften in heimischer Währung.

– 18.617,24 Mill. EUR

1/586 Kurzfristige Verpflichtungen, Währungstauschverträge-Zinsen

1/58608 Verzinsung und Aufgeld - NETTO – 112,18 Mill. EUR

Minderausgaben für Verzinsung und Aufgeld in heimischer Währung infolge geringerer Aufnahme von kurzfristigen Verpflichtungen durch die teilweise Vorfinanzierung der Finanzmarktstabilisierungsmaßnahmen und weil aufgrund der Finanzmarktsituation bei der BVA-Erstellung für eventuelle Engpässe am Geldmarkt im Umfeld der Finanzkrise vorgesorgt wurde.

– 113,88 Mill. EUR

Erläuterungen zu den VA-Ansatzabweichungen

8/58	Finanzierungen, Währungstauschverträge	
8/580	Finanzierungen, Währungstauschverträge (WTV) - Kapital	
8/58009	Erlöse, Entnahme von Wertpapieren - Finanzschulden (FS)	+ 22.374,87 Mill. EUR
	Mehreinnahmen infolge der Begebung bzw. Aufnahme von Kreditoperationen in heimischer Währung, weil die Wahl der Finanzierungsinstrumente zum Zeitpunkt der Erstellung des Bundesvoranschlages noch nicht möglich ist und der Geld- und Kapitalmarkt keine exakte Aufteilung künftiger Finanzierungsinstrumente im Voraus zulässt. Aus diesem Grund wird beim VA-Ansatz 8/58089 pauschal für sämtliche Kreditoperationen vorgesorgt und bei Realisierung auf den VA-Ansatz 8/58009 umgebucht.	+ 26.973,05 Mill. EUR
	Mehreinnahmen infolge der Begebung bzw. Aufnahme von Kreditoperationen in fremder Währung, weil die Wahl der Finanzierungsinstrumente zum Zeitpunkt der Erstellung des Bundesvoranschlages noch nicht möglich ist und der Geld- und Kapitalmarkt keine exakte Aufteilung künftiger Finanzierungsinstrumente im Voraus zulässt. Aus diesem Grund wird beim VA-Ansatz 8/58089 pauschal für sämtliche Kreditoperationen vorgesorgt und bei Realisierung auf den VA-Ansatz 8/58009 umgebucht.	+ 5.379,80 Mill. EUR
	Mindereinnahmen bei der Entnahme von Wertpapieren infolge geringeren Verkaufs von im Bundesbesitz befindlichen Wertpapieren infolge geringerer Notwendigkeit, am Sekundärmarkt tätig zu werden, als bei BVA-Erstellung angenommen. Aufgrund der Finanzmarktsituation zum Zeitpunkt der BVA-Erstellung wurde für eventuelle Engpässe am Kapitalmarkt im Umfeld der Finanzkrise vorgesorgt.	- 9.977,97 Mill. EUR
8/58019	Begleichung - Forderungen Währungstauschverträge	- 129,59 Mill. EUR
	Mindereinnahmen bei der Begleichung der Forderungen in fremder Währung infolge ungünstigerer Wechselkurse als bei BVA-Erstellung angenommen (348,67 Mill. EUR). Demgegenüber Mehreinnahmen aufgrund der Ausnutzung der Verlängerungsoption bei einer Kreditoperation mit Währungstauschvertrag und der damit verbundenen Zahlungsverpflichtung seitens des Vertragspartners (110,0 Mill. EUR). Diesen Mehreinnahmen stehen auch Mehrausgaben beim VA-Ansatz 7/58019 gegenüber.	- 238,69 Mill. EUR

Erläuterungen zu den VA-Ansatzabweichungen

	Mehreinnahmen bei der Begleichung der Forderungen in heimischer Währung aufgrund der Ausnützung der Verlängerungsoption bei einer Kreditoperation mit Währungstauschvertrag und der damit verbundenen Zahlungsverpflichtung seitens des Vertragspartners. Diesen Mehreinnahmen stehen auch Mehrausgaben beim VA-Ansatz 7/58019 gegenüber.	+ 109,11 Mill. EUR
8/58029	Erlöse - Schulden Währungstauschverträge	+ 1.020,13 Mill. EUR
	Mehreinnahmen bei den Erlösen infolge Schuld aufnehmen mit Währungstauschverträgen in heimischer Währung, weil die Wahl der Finanzierungsinstrumente zum Zeitpunkt der Erstellung des Bundesvoranschlags noch nicht möglich ist und der Geld- und Kapitalmarkt keine Aufteilung künftiger Finanzierungsinstrumente im Voraus zulässt (siehe auch VA-Ansatz 8/58089). Aus diesem Grund kam es bei diesem Ansatz zu einer Erlösbuchung bei einer Kreditoperation in fremder Währung, welche mittels Währungstauschvertrag in eine schlussendliche Eurofinanzierung gedreht wurde. Demgegenüber ergaben sich Mehrausgaben beim VA-Ansatz 7/58029.	+ 1.020,13 Mill. EUR
8/58089	Schuldaufnahmen gem. Art. II BFG	- 35.456,25 Mill. EUR
	Mindereinnahmen bei der Pauschalvorsorge für Schuld aufnehmen aufgrund des deutlich geringeren Budgetdefizits und der damit verbundenen Finanzierungsnotwendigkeit sowie der Verrechnung der für die Pauschalvorsorge veranschlagten Beträge bei den sachlich in Betracht kommenden VA-Ansätzen 8/58009 und 8/58029.	- 35.456,25 Mill. EUR
8/585	Kurzfristige Verpflichtungen, Währungstauschverträge-Kapital	
8/58509	Erlöse, Begleichung - Forderungen	- 50.812,85 Mill. EUR
	Bei diesem Ansatz kam es zu Mindereinnahmen infolge geringerer kurzfristiger Mittelaufnahmen in heimischer bzw. fremder Währung und der damit verbundenen Devisentermingeschäfte bzw. Währungstauschverträge durch die teilweise Vorfinanzierung der Finanzmarktstabilisierungsmaßnahmen. Weiters wurde aufgrund der Finanzmarktsituation bei der BVA-Erstellung für eventuelle Engpässe am Geldmarkt im Umfeld der Finanzkrise vorgesorgt.	



BRA 2009

Erläuterungen zu den VA-Ansatzabweichungen

Mindereinnahmen bei der Aufnahme von kurzfristigen Verpflichtungen in fremder Wahrung.	- 18.615,38 Mill. EUR
Mindereinnahmen bei der Aufnahme von kurzfristigen Verpflichtungen in heimischer Wahrung.	- 13.530,47 Mill. EUR
Mindereinnahmen bei der Aufnahme von kurzfristigen Verpflichtungen mit Wahrungstauschvertragen bzw. der Begleichung der Forderungen bei der Tilgung von kurzfristigen Verpflichtungen mit Devisentermingeschaften.	- 18.667,00 Mill. EUR

Bericht zum Bundesrechnungsabschluss Republik Österreich

Bundesrechnungsabschluss für das Jahr 2009

1. Teil

**Voranschlagsvergleichsrechnung
Stand 31. März 2010**

Zahlenteil

Tabelle A.1.1

Ausnutzung des Finanzrahmens 2009

Rubrik/Untergliederung		BFRG 2009 - 2012		BVA	Erfolg	Abweichung	
		2009	inkl. RL	2009	2009	BFRG inkl. RL : Erfolg	
		in Mill. EUR					
0,1	Recht und Sicherheit:						
01	Präsidentenkanzlei	7,80	7,83	7,80	7,20	–	0,64
02	Bundesgesetzgebung	146,83	147,39	146,83	143,56	–	3,83
03	Verfassungsgerichtshof	10,83	10,83	10,83	9,90	–	0,93
04	Verwaltungsgerichtshof	15,80	15,82	15,80	15,49	–	0,33
05	Volksanwaltschaft	6,65	6,65	6,65	6,36	–	0,29
06	Rechnungshof	31,54	31,54	31,54	28,47	–	3,07
10	Bundeskanzleramt	350,32	350,73	350,32	308,45	–	42,28
	hievon fix	272,07	272,48	272,07	250,51	–	21,97
	<i>hievon variabel</i>	78,25	78,25	78,25	57,94	–	20,31
11	Inneres	2.343,46	2.365,56	2.343,46	2.305,72	–	59,85
12	Äußeres	435,68	439,28	435,68	408,60	–	30,68
13	Justiz	1.172,51	1.173,49	1.172,51	1.162,54	–	10,95
14	Milit. Angelegenheiten und Sport	2.216,57	2.218,28	2.216,57	2.100,80	–	117,48
15	Finanzverwaltung	1.177,90	1.179,38	1.177,90	964,21	–	215,17
16	Öffentliche Abgaben	47,88	48,48	47,88	48,39	–	0,09
	Summe 0,1	7.973,78	8.005,27	7.963,78	7.509,68	–	495,59
	hievon fix	7.895,53	7.927,02	7.885,53	7.451,74	–	475,28
	<i>hievon variabel</i>	78,25	78,25	78,25	57,94	–	20,31
2	Arbeit, Soziales, Gesundheit und Familie:						
20	Arbeit	5.980,23	5.980,23	5.980,23	5.873,73	–	106,50
	hievon fix	1.496,08	1.496,08	1.496,08	1.568,21		72,13
	<i>hievon variabel</i>	4.484,15	4.484,15	4.484,15	4.305,52	–	178,62
21	Soziales und Konsumentenschutz	2.255,38	2.258,71	2.255,38	2.220,86	–	37,85
22	Sozialversicherung	8.401,20	8.401,20	8.401,20	8.693,24		292,04
	hievon fix	–	–	–	–		–
	<i>hievon variabel</i>	8.401,20	8.401,20	8.401,20	8.693,24		292,04
23	Pensionen	7.793,87	7.793,87	7.793,87	7.634,28	–	159,58
24	Gesundheit	867,24	877,44	867,24	851,98	–	25,46
	hievon fix	405,24	415,44	405,24	396,19	–	19,26
	<i>hievon variabel</i>	462,00	462,00	462,00	455,79	–	6,21
25	Familie und Jugend	6.257,83	6.257,98	6.257,83	6.187,99	–	69,99
	Summe 2	31.565,74	31.579,43	31.555,74	31.462,08	–	117,35
	hievon fix	18.218,40	18.232,08	18.208,40	18.007,53	–	224,55
	<i>hievon variabel</i>	13.347,34	13.347,34	13.347,34	13.454,55		107,21

Tabelle A.1.1

Ausnutzung des Finanzrahmens 2009

Rubrik/Untergliederung		BFRG 2009 - 2012		BVA	Erfolg	Abweichung	
		2009	inkl. RL	2009	2009	BFRG inkl. RL : Erfolg	
in Mill. EUR							
3	Bildung, Forschung, Kunst und Kultur:						
30	Unterricht	7.173,06	7.207,98	7.173,06	7.125,37	-	82,61
31	Wissenschaft und Forschung	3.402,93	3.469,74	3.402,93	3.395,28	-	74,46
32	Kunst und Kultur	447,26	448,34	447,26	436,35	-	12,00
33	Wirtschaft (Forschung)	79,80	111,91	79,80	76,42	-	35,48
34	Verkehr, Innovation u. Technologie (Forschung)	349,48	465,52	349,48	329,62	-	135,90
	Summe 3	11.462,53	11.713,49	11.452,53	11.363,04	-	350,45
4	Wirtschaft, Infrastruktur und Umwelt:						
40	Wirtschaft	494,28	590,66	494,28	465,17	-	125,50
41	Verkehr, Innovation u. Technologie	2.263,03	2.324,26	2.263,03	2.127,44	-	196,83
42	Land-, Forst- und Wasserwirtschaft	2.219,06	2.305,28	2.219,06	2.252,38	-	52,90
	hievon fix	866,00	948,69	866,00	899,85	-	48,85
	hievon variabel	1.353,05	1.356,58	1.353,05	1.352,53	-	4,05
43	Umwelt	825,59	897,28	825,59	697,92	-	199,36
44	Finanzausgleich	698,86	698,86	698,86	684,01	-	14,85
	hievon fix	75,73	75,73	75,73	64,98	-	10,75
	hievon variabel	623,13	623,13	623,13	619,03	-	4,10
45	Bundesvermögen	1.549,27	1.550,27	1.549,27	972,86	-	577,41
	hievon fix	1.549,27	1.550,27	1.549,27	972,86	-	577,41
	hievon variabel	0,003	0,003	0,003		-	0,003
46	Finanzmarktstabilität	10.303,01	10.303,01	10.303,01	4.895,56	-	5.407,44
	hievon fix	10.303,00	10.303,00	10.303,00	4.895,55	-	5.407,45
	hievon variabel	0,002	0,002	0,002	0,01		0,01
	Summe 4	18.363,10	18.679,61	18.353,10	12.095,33	-	6.584,28
	hievon fix	16.386,91	16.699,90	16.376,91	10.123,75	-	6.576,14
	hievon variabel	1.976,19	1.979,72	1.976,19	1.971,58	-	8,14
5	Kassa und Zinsen:						
51	Kassenverwaltung	705,84	705,84	705,84	298,42	-	407,42
58	Finanzierungen, Währungstauschverträge	7.438,88	7.438,88	7.438,88	6.727,67	-	711,21
	Summe 5	8.154,72	8.154,72	8.144,72	7.026,09	-	1.128,64
	Gesamtsumme	77.519,87	78.132,53	77.469,87	69.456,22	-	8.676,31
	hievon fix	62.118,09	62.727,22	62.068,09	53.972,15	-	8.755,07
	hievon variabel	15.401,78	15.405,31	15.401,78	15.484,07		78,76

Tabelle A.1.2

Bundesfinanzrahmengesetz 2010 - 2013

Rubrik	Erfolg	BVA	BFRG 2010 - 2013				
	2009	2010	2010	2011	2012	2013	
	in Mill. EUR						
0,1	Recht und Sicherheit:						
01	Präsidentenkanzlei	7,20	7,91	7,91	7,9	7,9	8,0
02	Bundesgesetzgebung	143,56	160,62	160,62	159,2	153,3	148,7
03	Verfassungsgerichtshof	9,90	11,23	11,23	12,1	12,6	13,3
04	Verwaltungsgerichtshof	15,49	15,91	15,91	16,1	16,4	16,8
05	Volksanwaltschaft	6,36	6,76	6,76	6,9	7,1	7,3
06	Rechnungshof	28,47	28,79	28,79	30,2	31,1	31,9
10	Bundeskanzleramt	308,45	344,82	344,82	344,3	338,2	347,1
	hievon fix	250,51	249,62	249,62	242,3	243,0	258,6
	hievon variabel	57,94	95,20	95,20	102,0	95,2	88,5
11	Inneres	2.305,72	2.362,17	2.362,17	2.401,4	2.449,6	2.508,7
12	Äußeres	408,60	440,90	440,90	442,7	438,9	436,7
13	Justiz	1.162,54	1.166,51	1.166,51	1.192,7	1.215,4	1.246,7
14	Milit. Angelegenheiten und Sport	2.100,80	2.250,06	2.250,06	2.266,5	2.291,1	2.320,6
15	Finanzverwaltung	964,21	1.198,45	1.198,45	1.219,7	1.217,8	1.229,4
16	Öffentliche Abgaben	48,39	2,88	2,88	2,9	2,9	2,8
	Summe 0,1	7.509,68	7.997,02	8.007,02	8.112,6	8.192,3	8.327,9
	hievon fix	7.451,74	7.901,82	7.911,82	8.010,6	8.097,1	8.239,4
	hievon variabel	57,94	95,20	95,20	102,0	95,2	88,5
2	Arbeit, Soziales, Gesundheit und Familie:						
20	Arbeit	5.873,73	6.396,74	6.396,74	6.415,4	6.467,9	6.404,2
	hievon fix	1.568,21	1.539,23	1.539,23	1.481,9	1.498,0	1.512,7
	hievon variabel	4.305,52	4.857,51	4.857,51	4.933,5	4.969,9	4.891,5
21	Soziales und Konsumentenschutz	2.220,86	2.349,95	2.349,95	2.417,1	2.479,3	2.533,7
22	Sozialversicherung	8.693,24	8.842,40	8.842,40	9.313,2	9.626,9	9.743,9
	hievon fix	-	-	-	-	-	-
	hievon variabel	8.693,24	8.842,40	8.842,40	9.313,2	9.626,9	9.743,9
23	Pensionen	7.634,28	7.772,46	7.772,46	7.946,3	8.137,4	8.345,5
24	Gesundheit	851,98	993,74	993,74	803,6	824,6	850,9
	hievon fix	396,19	490,94	490,94	288,3	288,4	288,7
	hievon variabel	455,79	502,80	502,80	515,3	536,2	562,2
25	Familie und Jugend	6.187,99	6.644,85	6.644,85	6.626,2	6.654,5	6.683,4
	Summe 2	31.462,08	33.000,14	33.010,14	33.531,8	34.200,6	34.571,6
	hievon fix	18.007,53	18.797,43	18.807,43	18.769,8	19.067,6	19.373,9
	hievon variabel	13.454,55	14.202,71	14.202,71	14.762,0	15.133,0	15.197,6

Tabelle A.1.2

Bundesfinanzrahmengesetz 2010 - 2013

		Erfolg	BVA	BFRG 2010 - 2013			
		2009	2010	2010	2011	2012	2013
		in Mill. EUR					
3	Bildung, Forschung, Kunst und Kultur:						
30	Unterricht	7.125,37	7.227,54	7.227,54	7.303,9	7.362,3	7.443,9
31	Wissenschaft und Forschung	3.395,28	3.744,00	3.744,00	3.735,5	3.755,5	3.776,0
32	Kunst und Kultur	436,35	431,12	431,12	429,7	427,3	425,7
33	Wirtschaft (Forschung)	76,42	104,60	104,60	98,2	103,0	100,4
34	Verkehr, Innovation u. Technologie (Forschung)	329,62	352,34	352,34	355,5	365,1	359,9
	Summe 3	11.363,04	11.859,61	11.869,61	11.932,9	12.023,2	12.116,0
4	Wirtschaft, Infrastruktur und Umwelt:						
40	Wirtschaft	465,17	481,31	481,31	400,3	407,6	407,0
41	Verkehr, Innovation u. Technologie	2.127,44	2.410,20	2.410,20	2.782,4	3.030,4	3.128,1
42	Land-, Forst- und Wasserwirtschaft	2.252,38	2.212,35	2.212,35	2.171,7	2.181,6	2.187,3
	hievon fix	899,85	865,33	865,33	868,5	867,7	867,7
	hievon variabel	1.352,53	1.347,02	1.347,02	1.303,1	1.314,0	1.319,6
43	Umwelt	697,92	789,46	789,46	824,8	844,6	656,8
44	Finanzausgleich	684,01	672,10	672,10	667,3	689,8	717,9
	hievon fix	64,98	62,36	62,36	39,8	36,8	31,9
	hievon variabel	619,03	609,74	609,74	627,5	653,0	686,0
45	Bundesvermögen	972,86	2.041,66	2.041,66	1.137,6	1.257,3	1.214,0
	hievon fix	972,86	2.041,66	2.041,66	1.137,6	1.257,3	1.214,0
	hievon variabel		0,003	0,003	0,0	0,0	0,0
46	Finanzmarktstabilität	4.895,56	503,01	503,01	3,0	3,0	3,0
	hievon fix	4.895,55	503,01	503,01	3,0	3,0	3,0
	hievon variabel	0,01	0,002	0,002	0,0	0,0	0,0
	Summe 4	12.095,33	9.110,09	9.120,09	7.997,0	8.424,4	8.324,0
	hievon fix	10.123,75	7.153,33	7.163,33	6.066,4	6.457,4	6.318,4
	hievon variabel	1.971,58	1.956,76	1.956,76	1.930,6	1.967,0	2.005,6
5	Kassa und Zinsen:						
51	Kassenverwaltung	298,42	720,32	720,32	731,6	740,0	745,0
58	Finanzierungen, Währungsaustauschverträge	6.727,67	8.080,23	8.080,23	8.955,4	9.778,4	10.639,4
	Summe 5	7.026,09	8.800,55	8.810,55	9.697,0	10.528,4	11.394,4
	Gesamtsumme	69.456,22	70.767,41	70.817,41	71.271,3	73.368,9	74.733,8
	hievon fix	53.972,15	54.512,74	54.562,74	54.476,7	56.173,7	57.442,1
	hievon variabel	15.484,07	16.254,67	16.254,67	16.794,6	17.195,2	17.291,7

Tabelle A.2.1

Gesamtergebnis der Voranschlagsvergleichsrechnung
(Beträge in Euro)

Allgemeiner Haushalt			
Bezeichnung	Voranschlag	Zahlungen	Unterschied Günstiger (+) Ungünstiger (-)
Ausgaben.....	77.469,873.000,--	69.456,223.148,37 +	8.013,649.851,63
Einnahmen.....	63.884,158.000,--	62.370,601.234,71 -	1.513,556.765,29
Abgang.....	13.585,715.000,--	7.085,621.913,66 +	6.500,093.086,34
Ausgleichshaushalt			
Bezeichnung	Voranschlag	Zahlungen	Unterschied Günstiger (+) Ungünstiger (-)
Ausgaben.....	101.769,357.000,--	45.265,752.779,59 +	56.503,604.220,41
Einnahmen.....	115.355,072.000,--	52.351,374.693,25 -	63.003,697.306,75
Überschuß.....	13.585,715.000,--	7.085,621.913,66 -	6.500,093.086,34
Gesamthaushalt			
Bezeichnung	Voranschlag	Zahlungen	Unterschied Günstiger (+) Ungünstiger (-)
Ausgaben.....	179.239,230.000,--	114.721,975.927,96 +	64.517,254.072,04
Einnahmen.....	179.239,230.000,--	114.721,975.927,96 -	64.517,254.072,04

Tabelle A.2.2

Zusammenfassung der Voranschlagsvergleichsrechnung nach Rubriken und Untergliederungen
(Beträge in Euro)

UG	A U S G A B E N Bezeichnung	Voranschlag	Zahlungen	Unterschied Ersparung (-) Überschreitung(+)	Verfügungsrest	Offengebliebene Verpflichtungen	Fällige Schulden
	Allgemeiner Haushalt						
0,1	Recht und Sicherheit						
01	Präsidentenkanzlei	7.802.000,--	7.196.881,08 -	605.118,92	479.063,16	158.697,98 -	2.642,22
02	Bundesgesetzgebung	146.827.000,--	143.558.561,60 -	3.268.438,40	3.689.668,07	140.127,33 -	3.000,--
03	Verfassungsgerichtshof	10.834.000,--	9.899.746,33 -	934.253,67	919.457,14	13.484,54	1.311,99
04	Verwaltungsgerichtshof	15.804.000,--	15.493.793,56 -	310.206,44	328.825,06	700,02 -	19,64
05	Volksanwaltschaft	6.651.000,--	6.358.401,08 -	292.598,92	145.348,43	17.250,49	
06	Rechnungshof	31.542.000,--	28.470.891,69 -	3.071.108,31	2.827.680,50	239.307,31	4.120,50
10	Bundeskanzleramt	350.324.000,--	308.450.878,42 -	41.873.121,58	28.636.045,25	839.830,33	26.035,76
11	Inneres	2.343.460.000,--	2.305.717.367,79 -	37.742.632,21	58.070.431,06	2.403.179,05	111.585,29
12	Äußeres	435.675.000,--	408.603.543,32 -	27.071.456,68	28.309.195,41	31.673,07 -	389.011,89
13	Justiz	1.172.514.000,--	1.162.536.973,25 -	9.977.026,75	10.060.135,53	154.531,91	1.825.971,06
14	Militärische Angelegenheiten, Sport	2.216.570.000,--	2.100.797.360,60 -	115.772.639,40	104.380.238,30	597.037,44 -	65.432,07
15	Finanzverwaltung	1.177.901.000,--	964.208.446,52 -	213.692.553,48	204.208.094,79	8.476.054,66	2.379.879,33
16	Öffentliche Abgaben	47.880.000,--	48.390.032,01 +	510.032,01	89.967,99		
	Rubrik 0,1	7.963.784.000,--	7.509.682.877,25 -	454.101.122,75	442.144.150,69	13.071.874,13	3.888.798,11
2	Arbeit, Soziales, Gesundheit, Familie						
20	Arbeit	5.980.229.000,--	5.873.730.330,11 -	106.498.669,89 -	81.054.706,70	112.122.668,09 -	11.090.418,88
21	Soziales und Konsumentenschutz	2.255.377.000,--	2.220.858.369,18 -	34.518.630,82	36.839.714,10	741.594,30	8.322,42
22	Sozialversicherung	8.401.200.000,--	8.693.236.487,59 +	292.036.487,59	42.512,41		
23	Pensionen	7.793.867.000,--	7.634.284.899,89 -	159.582.100,11	159.595.705,88		13.605,77
24	Gesundheit	867.242.000,--	851.977.714,12 -	15.264.285,88	18.352.310,27	887.512,12	18.258,01
25	Familie und Jugend	6.257.828.000,--	6.187.990.779,70 -	69.837.220,30	68.561.221,22	818.844,70	712.154,38
	Rubrik 2...	31.555.743.000,--	31.462.078.580,59 -	93.664.419,41	202.336.757,18	114.570.619,21 -	10.365.289,84
3	Bildung, Forschung, Kunst und Kultur						
30	Unterricht	7.173.061.000,--	7.125.371.372,23 -	47.689.627,77	82.498.293,48	275.764,08	354.439,06
31	Wissenschaft und Forschung	3.402.925.000,--	3.395.278.308,79 -	7.646.691,21	74.438.722,19	1.370,98	22.598,04
32	Kunst und Kultur	447.261.000,--	436.349.931,86 -	10.911.068,14	11.992.638,75	1.000,--	1.371,50
33	Wirtschaft (Forschung)	79.800.000,--	76.424.007,55 -	3.375.992,45	15.261.285,51	19.340.280,42	881.848,52
34	Verkehr, Innov. u. Techn.(Forschung)	349.480.000,--	329.619.628,57 -	19.860.371,43	3.999.087,20	160.014.515,77	146.969,46
	Rubrik 3...	11.452.527.000,--	11.363.043.249,-- -	89.483.751,--	188.190.027,13	179.632.931,25	1.407.226,58
4	Wirtschaft, Infrastruktur und Umwelt						
40	Wirtschaft	494.284.000,--	465.165.246,15 -	29.118.753,85	10.041.597,43	97.109.075,50 -	183.932,40
41	Verkehr, Innovation und Technologie	2.263.027.000,--	2.127.435.135,46 -	135.591.864,54	84.859.041,07	91.396.480,87	51.130,53
42	Land-, Forst- und Wasserwirtschaft	2.219.055.000,--	2.252.379.320,18 +	33.324.320,18	57.064.439,15	1.605.840,47	11.057.684,27
43	Umwelt	825.592.000,--	697.918.857,18 -	127.673.142,82	167.024.792,27	5.927.748,57	7.015,13
44	Finanzausgleich	698.860.000,--	684.006.140,54 -	14.853.859,46	13.650.763,53		
45	Bundesvermögen	1.549.271.000,--	972.860.431,20 -	576.410.568,80	577.410.568,72		0,08
46	Finanzmarktstabilität	10.303.006.000,--	4.895.564.704,15 -	5.407.441.295,85	5.407.441.295,85		
	Rubrik 4...	18.353.095.000,--	12.095.329.834,86 -	6.257.765.165,14	6.317.492.498,02	196.039.145,41	10.931.897,61
5	Kassa und Zinsen						
51	Kassenverwaltung	705.843.000,--	298.422.263,23 -	407.420.736,77	407.420.736,77		
58	Finanzierungen, Währungstauschvertr.	7.438.881.000,--	6.727.666.343,44 -	711.214.656,56	711.214.352,78		303,78
	Rubrik 5...	8.144.724.000,--	7.026.088.606,67 -	1.118.635.393,33	1.118.635.089,55		303,78
	Summe Allgemeiner Haushalt...	77.469.873.000,--	69.456.223.148,37 -	8.013.649.851,63	8.268.798.522,57	503.314.570,--	5.862.936,24
	Ausgleichshaushalt						
4	Wirtschaft, Infrastruktur und Umwelt						
45	Bundesvermögen	1.000,--		1.000,--	1.000,--		
5	Kassa und Zinsen						
58	Finanzierungen, Währungstauschvertr.	101.769.356.000,--	45.265.752.779,59 -	56.503.603.220,41	57.792.174.662,02		454.654,09
	Summe Ausgleichshaushalt...	101.769.357.000,--	45.265.752.779,59 -	56.503.604.220,41	57.792.175.662,02		454.654,09
	Gesamtausgaben...	179.239.230.000,--	114.721.975.927,96 -	64.517.254.072,04	66.060.974.184,59	503.314.570,--	6.317.590,33

Tabelle A.2.2

Zusammenfassung der Voranschlagsvergleichsrechnung nach Rubriken und Untergliederungen
(Beträge in Euro)

UG	E I N N Ä H M E N Bezeichnung	Voranschlag	Zahlungen	Unterschied Günstiger (+) Ungünstiger (-)	Verfügungsrest	Offengebliebene Berechtigungen	Fällige Forderungen
	Allgemeiner Haushalt						
0,1	Recht und Sicherheit						
01	Präsidentenkanzlei	25.000,--	34.248,58 +	9.248,58	15.311,38		6.062,80
02	Bundesgesetzgebung	3.501.000,--	3.362.845,39 -	138.154,61 -	129.521,90		8.632,71
03	Verfassungsgerichtshof	549.000,--	528.638,21 -	20.361,79 -	18.525,39		1.836,40
04	Verwaltungsgerichtshof	105.000,--	96.069,76 -	8.930,24 -	8.927,36		2,88
05	Volksanwaltschaft	180.000,--	152.347,51 -	27.652,49 -	27.687,29		34,80
06	Rechnungshof	86.000,--	80.287,36 -	5.712,64 -	2.327,74		3.384,90
10	Bundeskanzleramt	4.932.000,--	3.398.018,36 -	1.533.981,64	9.026.906,91		10.560.888,55
11	Inneres	113.579.000,--	110.318.369,53 -	3.260.630,47 -	2.023.380,05	441.237,37	2.587.595,05
12	Äußeres	3.664.000,--	4.251.440,91 +	587.440,91	394.923,03		102.235,29
13	Justiz	792.623.000,--	802.640.490,18 +	10.017.490,18	392.373.418,89	51.914,--	383.038.498,19
14	Militärische Angelegenheiten, Sport	298.538.000,--	291.557.583,63 -	6.980.416,37	16.725.342,23	16.747,15	26.167.596,21
15	Finanzverwaltung	293.932.000,--	222.766.052,45 -	71.165.947,55 -	67.937.618,27	22.295,24	3.206.034,04
16	Öffentliche Abgaben	38.761.573.000,--	37.637.917.167,05 -	1.123.655.832,95	4.525.928.359,61	205,36	5.649.618.595,92
	Rubrik 0,1	40.273.287.000,--	39.077.103.558,92 -	1.196.183.441,08	4.874.316.274,05	531.988,40	6.075.301.328,14
2	Arbeit, Soziales, Gesundheit, Familie						
20	Arbeit	4.641.156.000,--	4.748.215.699,23 +	107.059.699,23	73.083.583,88	1.881,19	39.621.003,46
21	Soziales und Konsumentenschutz	10.640.000,--	8.653.012,73 -	1.986.987,27	11.709.662,94	79.007,60	13.617.642,61
22	Sozialversicherung	405.402.000,--	581.770.907,30 +	176.368.907,30	3.378.901,42		2.193,67
23	Pensionen	1.475.938.000,--	1.590.808.696,88 +	114.870.696,88	144.189.362,30		29.318.665,42
24	Gesundheit	56.962.000,--	55.709.240,44 -	1.252.759,56	2.638.348,98		3.891.108,54
25	Familie und Jugend	5.672.951.000,--	5.585.204.887,48 -	87.746.112,52	967.005.757,77		1.054.751.870,29
	Rubrik 2...	12.263.049.000,--	12.570.362.444,06 +	307.313.444,06	1.195.247.814,45	80.888,79	1.141.202.483,99
3	Bildung, Forschung, Kunst und Kultur						
30	Unterricht	66.363.000,--	80.520.417,03 +	14.157.417,03	17.561.184,77	131.960,01	3.790.407,73
31	Wissenschaft und Forschung	10.054.000,--	4.210.741,22 -	5.843.258,78 -	5.591.635,33		251.623,45
32	Kunst und Kultur	23.786.000,--	19.053.990,77 -	4.732.009,23 -	4.561.201,91		170.807,32
33	Wirtschaft (Forschung)	2.000,--		2.000,--	2.000,--		
34	Verkehr, Innov. u. Techn.(Forschung)	8.000,--	1.260.069,62 +	1.252.069,62	5.599.596,13		5.521.968,51
	Rubrik 3...	100.213.000,--	105.045.218,64 +	4.832.218,64	13.005.943,66	131.960,01	9.734.807,01
4	Wirtschaft, Infrastruktur und Umwelt						
40	Wirtschaft	160.464.000,--	157.097.578,38 -	3.366.421,62	18.410.365,78	3.021,76	21.773.765,64
41	Verkehr, Innovation und Technologie	194.132.000,--	211.989.342,40 +	17.857.342,40	1.241.801,66	2.265,60	588.802,59
42	Land-, Forst- und Wasserwirtschaft	198.594.000,--	221.682.708,57 +	23.088.708,57	23.986.594,96	2.731.945,28	17.714.334,43
43	Umwelt	350.422.000,--	325.125.105,67 -	25.296.894,33 -	19.536.159,10	1.607.886,61	4.152.848,62
44	Finanzausgleich	451.081.000,--	435.982.311,30 -	15.098.688,70 -	15.098.688,70		
45	Bundesvermögen	1.505.157.000,--	1.462.022.273,19 -	43.134.726,81	838.352.943,49	13.349.556,73	868.138.113,57
46	Finanzmarktstabilität	170.006.000,--	277.129.910,37 +	107.123.910,37	107.123.910,37		
	Rubrik 4...	3.029.856.000,--	3.091.029.229,88 +	61.173.229,88	954.480.768,46	17.694.675,98	912.367.864,85
5	Kassa und Zinsen						
51	Kassenverwaltung	8.217.753.000,--	7.527.060.783,21 -	690.692.216,79 -	1.331.455.915,38	324.011,--	
58	Finanzierungen, Währungstauschvertr.						
	Rubrik 5...	8.217.753.000,--	7.527.060.783,21 -	690.692.216,79 -	1.331.455.915,38	324.011,--	
	Summe Allgemeiner Haushalt...	63.884.158.000,--	62.370.601.234,71 -	1.513.556.765,29	5.705.594.885,24	18.763.524,18	8.138.606.483,99
	Ausgleichshaushalt						
4	Wirtschaft, Infrastruktur und Umwelt						
45	Bundesvermögen						
5	Kassa und Zinsen						
58	Finanzierungen, Währungstauschvertr.	115.355.072.000,--	52.351.374.693,25 -	63.003.697.306,75	-64.292.723.402,45		
	Summe Ausgleichshaushalt...	115.355.072.000,--	52.351.374.693,25 -	63.003.697.306,75	-64.292.723.402,45		
	Gesamteinnahmen...	179.239.230.000,--	114.721.975.927,96 -	64.517.254.072,04	-58.587.128.517,21	18.763.524,18	8.138.606.483,99

Tabelle A.2.3

Voranschlagsvergleichsrechnung in der Gliederung des Bundesvoranschlages
(Beträge in Euro)

Ansatz	AB	A U S G A B E N Bezeichnung	Voranschlag	Zahlungen	Unterschied Ersparung (-) Überschreitung (+)	Verfügungsrest	Offengebliebene Verpflichtungen	Fällige Schulden
1/01		Präsidenschaftskanzlei:						
1/01000	43	Personalausgaben	4,756.000,--	4,476.240,94 -	279.759,06	279.759,06		
1/01003	43	Anlagen	244.000,--	244.053,41 +	53,41	24.626,29	5.320,30	
1/01005		Bezugsvorschüsse	14.000,--	11.500,--	2.500,--	2.500,--		
	23		7.000,--		7.000,--	7.000,--		
	43		7.000,--	11.500,-- +	4.500,--	4.500,--		
1/01007		Aufwendungen (Gesetzl. Verpflichtungen)	355.000,--	351.958,74 -	3.041,26	3.041,26		
	22		1.000,--		1.000,--	1.000,--		
	43		354.000,--	351.958,74 -	2.041,26	2.041,26		
1/01008	43	Aufwendungen	2,433.000,--	2,113.127,99 -	319.872,01	169.136,55	153.377,68	2.642,22
		Gesamtausgaben 01...	7,802.000,--	7,196.881,08 -	605.118,92	479.063,16	158.697,98	2.642,22

Tabelle A.2.3

Voranschlagsvergleichsrechnung in der Gliederung des Bundesvoranschlages
(Beträge in Euro)

Ansatz	AB	A U S G A B E N Bezeichnung	Voranschlag	Zahlungen	Unterschied Ersparung (-) Überschreitung (+)	Verfügungsrest	Offengebliebene Verpflichtungen	Fällige Schulden
1/02		Bundesgesetzgebung:						
1/021		Nationalrat:						
1/02106	43	Förderungen	3,500.000,--	3,500.000,--				
1/02107	43	Aufwendungen (Gesetzl. Verpflichtungen)	48,001.000,--	46,952.186,87	- 1,048.813,13	480.813,13		
	22		31.000,--		- 31.000,--	31.000,--		
	43		47,970.000,--	46,952.186,87	- 1,017.813,13	449.813,13		
1/02108	43	Aufwendungen	2,852.000,--	2,467.480,83	- 384.519,17	384.519,17		
1/02118	43	Leistungen im Zusammenhang mit Restitutionsfragen	5,146.000,--	3,564.329,19	- 1,581.670,81	1,581.670,81		
1/0212		Ausgaben für nichtständige Ausschüsse:						
1/02123	43	Anlagen	1.000,--		- 1.000,--	1.000,--		
1/02128	43	Aufwendungen	2.000,--	294.509,41	+ 292.509,41	25.490,59		
		Summe 0212...	3.000,--	294.509,41	+ 291.509,41	26.490,59		
		Summe 021...	59,502.000,--	56,778.506,30	- 2,723.493,70	2,473.493,70		
1/022		Bundesrat:						
1/02207	43	Aufwendungen (Gesetzl. Verpflichtungen)	6,752.000,--	6,391.178,64	- 360.821,36	360.821,36		
	22		6.000,--		- 6.000,--	6.000,--		
	43		6,746.000,--	6,391.178,64	- 354.821,36	354.821,36		
1/02208	43	Aufwendungen	987.000,--	940.454,60	- 46.545,40	46.545,40		
		Summe 022...	7,739.000,--	7,331.633,24	- 407.366,76	407.366,76		
1/023		Gemeinsame Ausgaben für Mitglieder des NR, BR und EP:						
1/02304	43	Förderungen (Gesetzl. Verpflichtungen)	18,500.000,--	18,479.604,52	- 20.395,48	20.395,48		
1/02306	43	Förderungen	10.000,--	5.204,10	- 4.795,90	4.795,90		
1/02307	43	Aufwendungen (Gesetzl. Verpflichtungen)	3,376.000,--	2,543.748,97	- 832.251,03	632.251,03		
	22		2.000,--		- 2.000,--	2.000,--		
	43		3,374.000,--	2,543.748,97	- 830.251,03	630.251,03		
1/02308	43	Aufwendungen	842.000,--	914.083,18	+ 72.083,18	11.273,82		
		Summe 023...	22,728.000,--	21,942.640,77	- 785.359,23	668.716,23		
1/024		Parlamentsdirektion:						
1/02400	43	Parlamentsdirektion: Personalausgaben	24,157.000,--	24,264.714,67	+ 107.714,67	22.285,33		
1/02403	43	Anlagen	1,995.000,--	1,911.717,21	- 83.282,79	78.601,19	54.681,60	
1/02405	43	Bezugsvorschüsse	90.000,--	73.400,--	- 16.600,--	16.600,--		
	23		60.000,--	56.400,--	- 3.600,--	3.600,--		
	43		30.000,--	17.000,--	- 13.000,--	13.000,--		
1/02406	43	Förderungen	19.000,--	7.878,30	- 11.121,70	11.121,70		
1/02407	43	Aufwendungen (Gesetzl. Verpflichtungen)	264.000,--	251.122,05	- 12.877,95	12.877,95		
	22		4.000,--	3.286,65	- 713,35	713,35		
	43		260.000,--	247.835,40	- 12.164,60	12.164,60		
1/02408	43	Aufwendungen	30,333.000,--	30,996.949,06	+ 663.949,06	1.394,79	85.445,73	3.000,--
	11		360.000,--	356.334,20	- 3.665,80	3.665,80		
	43		29,973.000,--	30,640.614,86	+ 667.614,86	5.060,59	85.445,73	3.000,--
		Summe 024...	56,858.000,--	57,505.781,29	+ 647.781,29	140.091,38	140.127,33	3.000,--
		Gesamtausgaben 02...	146,827.000,--	143,558.561,60	- 3,268.438,40	3,689.668,07	140.127,33	3.000,--

Tabelle A.2.3

Vorschlagsvergleichsrechnung in der Gliederung des Bundesvoranschlages
 (Beträge in Euro)

Ansatz	AB	A U S G A B E N Bezeichnung	Voranschlag	Zahlungen	Unterschied Ersparung (-) Überschreitung (+)	Verfügungsrest	Offengebliebene Verpflichtungen	Fällige Schulden
1/03		Verfassungsgerichtshof:						
1/03000	42	Personalausgaben	5.387.000,--	4.586.513,43 -	800.486,57	450.486,57		
1/03003	42	Anlagen	170.000,--	77.430,10 -	92.569,90	91.049,90	1.520,--	
1/03005		Bezugsvorschüsse	14.000,--	12.500,-- -	1.500,--	1.500,--		
	23		7.000,--		7.000,--	7.000,--		
	42		7.000,--	12.500,-- +	5.500,-- -	5.500,--		
1/03007		Aufwendungen (Gesetzl. Verpflichtungen)	3.970.000,--	3.611.802,59 -	358.197,41	358.197,41		
	22			154,52 +	154,52	845,48		
	42		3.970.000,--	3.611.648,07 -	358.351,93	357.351,93		
1/03008	42	Aufwendungen	1.293.000,--	1.611.500,21 +	318.500,21	18.223,26	11.964,54	1.311,99
		Gesamtausgaben 03...	10.834.000,--	9.899.746,33 -	934.253,67	919.457,14	13.484,54	1.311,99

Tabelle A.2.3

Vorschlagsvergleichsrechnung in der Gliederung des Bundesvoranschlages
(Beträge in Euro)

Ansatz	AB	A U S G A B E N Bezeichnung	Voranschlag	Zahlungen	Unterschied Ersparung (-) Überschreitung (+)	Verfügungsrest	Offengebliebene Verpflichtungen	Fällige Schulden
1/04		Verwaltungsgerichtshof:						
1/04000	42	Personalausgaben	14,210.000,--	13,897.032,13 -	312.967,87	278.967,87		
1/04003	42	Anlagen	257.000,--	273.676,58 +	16.676,58	840,42		
1/04005		Bezugsvorschüsse	22.000,--	14.300,--	7.700,--	7.700,--		
	23		5.000,--		5.000,--	5.000,--		
	42		17.000,--	14.300,--	2.700,--	2.700,--		
1/04007	42	Aufwendungen (Gesetzl. Verpflichtungen)	1.000,--	632,42 -	367,58	367,58		
1/04008	42	Aufwendungen	1,314.000,--	1,308.152,43 -	5.847,57	40.949,19	700,02	19,64
		Gesamtausgaben 04...	15,804.000,--	15,493.793,56 -	310.206,44	328.825,06	700,02	19,64

Tabelle A.2.3

Voranschlagsvergleichsrechnung in der Gliederung des Bundesvoranschlages
(Beträge in Euro)

Ansatz	AB	A U S G A B E N Bezeichnung	Voranschlag	Zahlungen	Unterschied Ersparung (-) Überschreitung (+)	Verfügungsrest	Offengebliebene Verpflichtungen	Fällige Schulden
1/05		Volksanwaltschaft:						
1/05000	42	Personalausgaben	3.844.000,--	3.713.087,70 -	130.912,30	40.912,30
1/05003	42	Anlagen	75.000,--	40.916,26 -	34.083,74	27.318,78	6.764,96
1/05005		Bezugsvorschüsse	20.000,--	11.500,-- -	8.500,--	8.500,--
	23		10.000,--	10.000,--	10.000,--
	42		10.000,--	11.500,-- +	1.500,-- -	1.500,--
1/05007		Aufwendungen (Gesetzl. Verpflichtungen)	1.575.000,--	1.385.585,87 -	189.414,13	59.414,13
	22		1.000,--	1.404,32 +	404,32 -	404,32
	42		1.574.000,--	1.384.181,55 -	189.818,45	59.818,45
1/05008	42	Aufwendungen	1.137.000,--	1.207.311,25 +	70.311,25	9.203,22	10.485,53
		Gesamtausgaben 05...	6.651.000,--	6.358.401,08 -	292.598,92	145.348,43	17.250,49

Tabelle A.2.3

Voranschlagsvergleichsrechnung in der Gliederung des Bundesvoranschlages
(Beträge in Euro)

Ansatz	AB	A U S G A B E N Bezeichnung	Voranschlag	Zahlungen	Unterschied Ersparung (-) Überschreitung (+)	Verfügungsrest	Offengebliebene Verpflichtungen	Fällige Schulden
1/06		Rechnungshof:						
1/06000	43	Personalausgaben	22,136.000,--	21,544.648,63 -	591.351,37	591.351,37		
1/06003	43	Anlagen	625.000,--	624.169,78 -	830,22	830,22		
1/06005		Bezugsvorschüsse	60.000,--	39.350,--	20.650,--	20.650,--		
	23		40.000,--	21.900,--	18.100,--	18.100,--		
	43		20.000,--	17.450,--	2.550,--	2.550,--		
1/06007		Aufwendungen (Gesetzl. Verpflichtungen)	480.000,--	456.224,74 -	23.775,26	23.775,26		
	22		1.000,--		1.000,--	1.000,--		
	43		479.000,--	456.224,74 -	22.775,26	22.775,26		
1/06008	43	Aufwendungen	8,241.000,--	5,806.498,54 -	2,434.501,46	2,191.073,65	239.307,31	4.120,50
		Gesamtausgaben 06...	31,542.000,--	28,470.891,69 -	3,071.108,31	2,827.680,50	239.307,31	4.120,50

Tabelle A.2.3

Voranschlagsvergleichsrechnung in der Gliederung des Bundesvoranschlages
(Beträge in Euro)

Ansatz	AB	A U S G A B E N Bezeichnung	Voranschlag	Zahlungen	Unterschied Ersparung (-) Überschreitung (+)	Verfügungsrest	Offengebliebene Verpflichtungen	Fällige Schulden
1/10		Bundeskanzleramt:						
1/100		Bundeskanzleramt:						
1/1000		Zentralleitung:						
1/10000	43	Personalausgaben	41,150.000,--	40,273.646,11	- 876.353,89	876.353,89		
1/10003	43	Anlagen	803.000,--	845.578,55	+ 42.578,55	187.421,45		
1/10005	43	Bezugsvorschüsse	180.000,--	116.860,--	- 63.140,--	63.140,--		
1/10006		Förderungen	2,796.000,--	2,225.342,60	- 570.657,40	547.277,40	23.380,--	
	12		26.000,--	45.500,--	+ 19.500,--	19.500,--		
	38		6.000,--		- 6.000,--	6.000,--		
	43		2,764.000,--	2,179.842,60	- 584.157,40	560.777,40	23.380,--	
1/10007		Aufwendungen (Gesetzl. Verpflichtungen)	24,808.000,--	22,674.969,98	- 2,133.030,02	2,133.030,02		
	21		5.000,--	4.213,49	- 786,51	786,51		
	22		4.000,--	7.895,07	+ 3.895,07	3.895,07		
	43		24,799.000,--	22,662.867,42	- 2,136.138,58	2,136.138,58		
1/10008		Aufwendungen	40,960.000,--	32,142.893,74	- 8,817.106,26	2,935.006,93	734.366,77	16.369,56
	21		4.000,--	2.604,--	- 1.396,--	1.396,--		
	43		40,956.000,--	32,140.289,74	- 8,815.710,26	2,933.610,93	734.366,77	16.369,56
		Summe 1000...	110,697.000,--	98,279.290,98	- 12,417.709,02	6,742.229,69	757.746,77	16.369,56
1/1001		Frauenangelegenheiten:						
1/10016	43	Förderungen	5,342.000,--	5,089.107,94	- 252.892,06	252.892,06		
1/10018		Aufwendungen	4,952.000,--	4,478.824,72	- 473.175,28	473.079,28		96,--
	32			355,87	+ 355,87	355,87		
	43		4,952.000,--	4,478.468,85	- 473.531,15	473.435,15		96,--
		Summe 1001...	10,294.000,--	9,567.932,66	- 726.067,34	725.971,34		96,--
1/1002		Personalämter:						
1/10028	43	Aufwendungen	3.000,--	898.163,14	- 901.163,14	901.163,14		
1/1004		Regional- und strukturpolitische Maßnahmen:						
1/10046	36	Förderungen	450.000,--	207.775,31	- 242.224,69	223.790,30	18.434,39	
1/10048	36	Aufwendungen (variabel)	78,251.000,--	57,944.059,57	- 20,306.940,43	16,562.788,19		
		Summe 1004...	78,701.000,--	58,151.834,88	- 20,549.165,12	16,786.578,49	18.434,39	
1/10078	43	Zahlungen im Zusammenhang mit dem Bundesimmobiliengesetz	5,834.000,--	5,504.404,17	- 329.595,83	329.415,83	180,--	
1/10098	43	Bundeskommunikationssenat	40.000,--	13.046,90	- 26.953,10	26.953,10		
		Summe 100...	205,569.000,--	170,618.346,45	- 34,950.653,55	25,512.311,59	776.361,16	16.465,56
1/101		Dienststellen:						
1/1010		Staatsarchiv und Archivamt:						
1/10100	12	Personalausgaben	5,035.000,--	4,878.355,22	- 156.644,78	204.544,78		
1/10103	12	Anlagen	308.000,--	414.123,27	+ 106.123,27	1.123,27		
1/10107		Aufwendungen (Gesetzl. Verpflichtungen)	3.000,--	7.386,76	+ 4.386,76	4.386,76		
	12		1.000,--	89,48	- 910,52	910,52		
	22		2.000,--		- 2.000,--	2.000,--		
	43			7.297,28	+ 7.297,28	7.297,28		
1/10108		Aufwendungen	1,760.000,--	1,756.915,46	- 3.084,54	41.689,44	289,23	894,13
	12		1,750.000,--	1,749.087,91	- 912,09	39.516,99	289,23	894,13
	43		10.000,--	7.827,55	- 2.172,45	2.172,45		
		Summe 1010...	7,106.000,--	7,056.780,71	- 49.219,29	240.724,19	289,23	894,13
1/1011		Kommunikationsbehörde Austria (KommAustria):						
1/10110	43	Personalausgaben	676.000,--	623.268,74	- 52.731,26	52.731,26		
1/10118	43	Aufwendungen	151.000,--	125.938,76	- 25.061,24	25.061,24		
		Summe 1011...	827.000,--	749.207,50	- 77.792,50	77.792,50		
1/1012		90 Jahre Republik:						
1/10128	43	Aufwendungen	353.000,--	352.323,34	- 676,66	676,66		

Tabelle A.2.3

Voranschlagsvergleichsrechnung in der Gliederung des Bundesvoranschlages
(Beträge in Euro)

Ansatz	AB	A U S G A B E N Bezeichnung	Voranschlag	Zahlungen	Unterschied Ersparung (-) Überschreitung (+)	Verfügungsrest	Offengebliebene Verpflichtungen	Fällige Schulden
1/1013		Asylgerichtshof:						
1/10130		Personalausgaben	12,116.000,--	11,800.525,06 -	315.474,94	315.474,94		
	42		12,026.000,--	11,714.272,38 -	311.727,62	311.727,62		
	43		90.000,--	86.252,68 -	3.747,32	3.747,32		
1/10133	42	Anlagen	20.000,--	34.495,13 +	14.495,13	504,87		
1/10135		Bezugsvorschüsse	30.000,--	30.000,--				
	23		1.000,--		1.000,--	1.000,--		
	43		29.000,--	30.000,-- +	1.000,--	1.000,--		
1/10137	42	Aufwendungen (Gesetzl. Verpflichtungen)	2.000,--		2.000,--	2.000,--		
1/10138		Aufwendungen	9,495.000,--	7,005.674,18 -	2,489.325,82	2,416.173,60	63.179,94	9.972,28
	42		9,494.000,--	7,002.801,83 -	2,491.198,17	2,418.045,95	63.179,94	9.972,28
	43		1.000,--	2.872,35 +	1.872,35 -	1.872,35		
		Summe 1013...	21,663.000,--	18,870.694,37 -	2,792.305,63	2,734.153,41	63.179,94	9.972,28
1/1014		Verwaltungsakademie des Bundes:						
1/10140	43	Personalausgaben	101.000,--	95.585,75 -	5.414,25	5.414,25		
1/10143	43	Anlagen	25.000,--	7.369,78 -	17.630,22	17.630,22		
1/10147	43	Aufwendungen (Gesetzl. Verpflichtungen)	3.000,--	2.999,76 -	0,24	0,24		
1/10148	43	Aufwendungen	846.000,--	809.972,34 -	36.027,66	35.535,61		492,05
		Summe 1014...	975.000,--	915.927,63 -	59.072,37	58.580,32		492,05
		Summe 101...	30,924.000,--	27,944.933,55 -	2,979.066,45	3,111.927,08	63.469,17	9.570,20
1/102		Bundesstatistik:						
1/1022		Bundesanstalt 'Statistik Österreich':						
1/10227	43	Aufwendungen (Gesetzl. Verpflichtungen)	50,392.000,--	50,391.000,-- -	1.000,--	1.000,--		
1/10228	43	Aufwendungen	1.000,--		1.000,--	1.000,--		
		Summe 102...	50,393.000,--	50,391.000,-- -	2.000,--	2.000,--		
1/104		Presse- und Parteienförderung:						
1/1042		Staatsbürgerliche Bildungsarbeit der politischen Parteien:						
1/10424	43	Förderungen (Gesetzl. Verpflichtungen)	11,607.000,--	11,606.508,48 -	491,52	491,52		
1/1043		Zuwendungen an politische Parteien:						
1/10434	43	Förderungen (Gesetzl. Verpflichtungen)	28,461.000,--	28,490.361,73 +	29.361,73	1,27		
1/1044		Publizistikförderung:						
1/10446	38	Förderungen	361.000,--	361.000,--				
1/1045		Vertriebsförderung:						
1/10456	38	Förderungen	4,525.000,--	4,524.999,50 -	0,50	0,50		
1/1046		Besondere Förderung der Tageszeitungen:						
1/10466	38	Förderungen	6,645.000,--	6,645.000,--				
1/1047		Qualitätsförderung und Zukunftssicherung:						
1/10476	38	Förderungen	1,668.000,--	1,668.000,--				
		Summe 104...	53,267.000,--	53,295.869,71 +	28.869,71	493,29		
1/105		Bundesministerium; Sonstiger Zweckaufwand:						
1/1050		Volksgruppenförderung:						
1/10506	43	Förderungen	3,868.000,--	3,858.689,05 -	9.310,95	9.310,95		
		Summe 105...	3,868.000,--	3,858.689,05 -	9.310,95	9.310,95		

Tabelle A.2.3

Voranschlagsvergleichsrechnung in der Gliederung des Bundesvoranschlages
(Beträge in Euro)

Ansatz	AB	A U S G A B E N Bezeichnung	Voranschlag	Zahlungen	Unterschied Ersparung (-) Überschreitung (+)	Verfügungsrest	Offengebliebene Verpflichtungen	Fällige Schulden
1/106		Sportangelegenheiten:						
1/1060		Sportförderung:						
1/10604	11	Förderungen (Gesetzl. Verpflichtungen)	4.417.000,--	1.906.335,--	2.510.665,--			
1/10605	11	Förderungen (D)	3.000,--		3.000,--			
1/10606	11	Förderungen	1.220.000,--	110.000,--	1.110.000,--			
1/10608		Aufwendungen	178.000,--	16.247,32	161.752,68	0,68		
	11		176.000,--	16.247,32	159.752,68	0,68		
	12		2.000,--		2.000,--			
		Summe 1060...	5.818.000,--	2.032.582,32	3.785.417,68	0,68		
1/1061		Bundessportheime und Sporteinrichtungen (Haus des Sports):						
1/10613	11	Anlagen	2.000,--		2.000,--			
1/10618	11	Aufwendungen	20.000,--	2.957,35	17.042,65	0,65		
		Summe 1061...	22.000,--	2.957,35	19.042,65	0,65		
1/1063		Bundessporteinrichtungen Gesellschaft m. b. H.:						
1/10636	11	Förderungen	240.000,--	229.083,33	10.916,67	0,67		
1/10637	11	Aufwendungen (Gesetzl. Verpflichtungen)	1.000,--		1.000,--			
1/10638	11	Aufwendungen	221.000,--	77.416,66	143.583,34	0,34		
		Summe 1063...	462.000,--	306.499,99	155.500,01	1,01		
1/1064		Fussball EM 2008:						
1/10646	11	Förderungen	1.000,--		1.000,--			
		Summe 106...	6.303.000,--	2.342.039,66	3.960.960,34	2,34		
		Gesamtausgaben 10...	350.324.000,--	308.450.878,42	41.873.121,58	28.636.045,25	839.830,33	26.035,76

Tabelle A.2.3

Voranschlagsvergleichsrechnung in der Gliederung des Bundesvoranschlages
(Beträge in Euro)

Ansatz	AB	A U S G A B E N Bezeichnung	Voranschlag	Zahlungen	Unterschied Ersparung (-) Überschreitung (+)	Verfügungsrest	Offengebliebene Verpflichtungen	Fällige Schulden
1/11		Inneres:						
1/110		Bundesministerium für Inneres:						
1/1100		Zentralleitung:						
1/11000	43	Personalausgaben	90,121.000,--	90,091.910,82 -	29.089,18	149.089,18		
1/11003	43	Anlagen	1,023.000,--	703.883,04 -	319.116,96	264.266,73	29.850,23	
1/11005		Bezugsvorschüsse	1,485.000,--	1,484.680,-- -	320,--	320,--		
	23		586.000,--	575.680,-- -	70.320,--	70.320,--		
	43		899.000,--	869.000,-- -	70.000,--	70.000,--		
1/11006		Förderungen	3,100.000,--	1,918.700,-- -	1,181.300,--	1,181.300,--		
	22		2.000,--		2.000,--	2.000,--		
	43		3,098.000,--	1,918.700,-- -	1,179.300,--	1,179.300,--		
1/11007		Aufwendungen (Gesetzl. Verpflichtungen)	3,709.000,--	3,708.207,94 -	792,06	791,16	0,90	
	22		34.000,--	132.468,95 +	98.468,95 -	98.468,95	0,90	
	43		3,675.000,--	3,575.738,99 -	99.261,01	99.261,01		
1/11008	43	Aufwendungen	19,189.000,--	19,734.103,41 +	545.103,41	11.281,84	16.558,13	3.809,62
1/11009	43	Aufwendungen (B)	450.000,--	430.436,89 -	19.563,11	19.563,11		
		Summe 1100...	119,077.000,--	118,071.922,10 -	1,005.077,90	1,626.612,02	46.409,26	3.809,62
1/1101		Zahlungen in Zusammenhang mit dem Bundesimmobiliengesetz:						
1/11017		Aufwendungen (Gesetzl. Verpflichtungen)	11.000,--	11.000,--				
	42		70.000,--	9.538,28 -	461,72	461,72		
	43		1.000,--	1.461,72 +	461,72 -	461,72		
1/11018		Aufwendungen	69,189.000,--	72,922.000,-- +	3,733.000,--			
	22		3,799.000,--	3,572.625,35 -	226.374,65	226.374,65		
	42		57,314.000,--	61,296.790,79 +	3,982.790,79 -	274.790,79		
	43		8,076.000,--	8,052.583,86 -	23.416,14	48.416,14		
		Summe 1101...	69,200.000,--	72,933.000,-- +	3,733.000,--			
1/1102		Menschenrechtskoordinator und Beiräte:						
1/11023	43	Anlagen	1.000,--		1.000,--	1.000,--		
1/11026	43	Förderungen	2.000,--		2.000,--	2.000,--		
1/11028	43	Aufwendungen	1,046.000,--	958.574,28 -	87.425,72	95.263,72		
		Summe 1102...	1,049.000,--	958.574,28 -	90.425,72	98.263,72		
1/1103		Zivildienst:						
1/11030	43	Personalausgaben	1,168.000,--	1,153.730,42 -	14.269,58	14.269,58		
1/11033	43	Anlagen	4.000,--	475,26 -	3.524,74	2.893,94	630,80	
1/11036	43	Förderungen	800.000,--	800.000,--				
1/11037		Aufwendungen (Gesetzl. Verpflichtungen)	55,907.000,--	58,842.207,63 +	2,935.207,63	332.526,26	2.829,11	
	22		6,888.000,--	5,067.665,15 -	1,820.334,85	1,817.505,74	2.829,11	
	43		49,019.000,--	53,774.542,48 +	4,755.542,48 -	1,484.979,48		
1/11038	43	Aufwendungen	583.000,--	514.938,86 -	68.061,14	75.677,34	393,80	
		Summe 1103...	58,462.000,--	61,311.352,17 +	2,849.352,17	425.367,12		3.853,71
1/1104		KZ-Gedenkstätte Mauthausen (Mauthausen Memorial):						
1/11040	13	Personalausgaben	529.000,--	534.466,02 +	5.466,02	9.533,98		
1/11043	13	Anlagen	17.000,--	47.017,09 +	30.017,09	35.912,91		
1/11046	13	Förderungen	20.000,--	20.000,--				
1/11047		Aufwendungen (Gesetzl. Verpflichtungen)	117.000,--	90.017,13 -	26.982,87	26.982,87		
	13		95.000,--	71.494,30 -	23.505,70	23.505,70		
	22		22.000,--	18.522,83 -	3.477,17	3.477,17		
1/11048	13	Aufwendungen	1,287.000,--	1,548.977,20 +	261.977,20	173,80		
		Summe 1104...	1,970.000,--	2,240.477,44 +	270.477,44	72.603,56		
1/1105		Einrichtungen für die Kriegsgräberfürsorge:						
1/11053	43	Anlagen	1.000,--		1.000,--	1.000,--		
1/11058	43	Aufwendungen	548.000,--	725.198,48 +	177.198,48	45.615,52		
		Summe 1105...	549.000,--	725.198,48 +	176.198,48	46.615,52		

Tabelle A.2.3

Voranschlagsvergleichsrechnung in der Gliederung des Bundesvoranschlages
(Beträge in Euro)

Ansatz	AB	A U S G A B E N Bezeichnung	Voranschlag	Zahlungen	Unterschied Ersparung (-) Überschreitung (+)	Verfügungsrest	Offengebliebene Verpflichtungen	Fällige Schulden
1/1106		Angelegenheiten gem. Anlage zu §2, Teil 2, Abschn. F, Z13. BMG:						
1/11068	43	Aufwendungen	316.000,--	33.328,57	- 282.671,43	21.671,43		
1/1107		Zivilschutz:						
1/11073	41	Anlagen	12.000,--		- 12.000,--	12.000,--		
1/11076	41	Förderungen	1.938.000,--	1.327.656,39	- 610.343,61	20.343,61		
1/11078	41	Aufwendungen	4.348.000,--	4.300.368,08	- 47.631,92	31.676,92		
		Summe 1107...	6.298.000,--	5.628.024,47	- 669.975,53	64.020,53		
1/1108		Support Unit Zentrales Melderegister:						
1/11080	43	Personalausgaben	680.000,--	308.167,92	- 371.832,08	371.832,08		
1/11083	43	Anlagen	100.000,--	165.649,97	+ 65.649,97	65.649,97		
1/11087		Aufwendungen (Gesetzl. Verpflichtungen)	54.000,--		- 54.000,--	54.000,--		
	22		10.000,--		- 10.000,--	10.000,--		
	43		44.000,--		- 44.000,--	44.000,--		
1/11088	43	Aufwendungen	6.176.000,--	7.128.555,19	+ 952.555,19	352.555,19		
		Summe 1108...	7.010.000,--	7.602.373,08	+ 592.373,08	7.626,92		
1/1109		Kommunikations- und Informationstechnologie:						
1/11093	43	Anlagen	12.196.000,--	8.489.387,98	- 3.706.612,02	2.498.726,46	247.885,56	
1/11097	43	Aufwendungen (Gesetzl. Verpflichtungen)	1.000,--		- 1.000,--	1.000,--		
1/11098		Aufwendungen	101.903.000,--	80.169.096,06	- 21.733.903,94	26.114.045,59	981.737,96	45.876,50
	22		2.000,--		- 2.000,--	2.000,--		
	43		101.901.000,--	80.169.096,06	- 21.731.903,94	26.112.045,59	981.737,96	45.876,50
		Summe 1109...	114.100.000,--	88.658.484,04	- 25.441.515,96	28.613.772,05	1.229.623,52	45.876,50
		Summe 110...	378.031.000,--	358.162.734,63	- 19.868.265,37	30.976.552,87	1.276.032,78	53.539,83
1/115		Asyl- und Fremdenwesen:						
1/1150		Flüchtlingsbetreuung und Integration:						
1/11500	22	Personalausgaben	1.093.000,--	1.075.054,58	- 17.945,42	17.945,42		
1/11503	22	Anlagen	428.000,--	4.141,09	- 423.858,91	423.858,91		
1/11506		Förderungen	22.293.000,--	12.703.728,67	- 9.589.271,33	12.372.460,05	897.566,28	
	22		9.672.000,--	5.205.521,19	- 4.466.478,81	5.781.488,39	754.900,42	
	43		12.621.000,--	7.498.207,48	- 5.122.792,52	6.590.971,66	142.575,86	
1/11507	22	Aufwendungen (Gesetzl. Verpflichtungen)	15.615.000,--	15.182.118,23	- 432.881,77	32.881,77		
1/11508		Aufwendungen	110.646.000,--	116.122.287,93	+ 5.476.287,93	263.855,91		9.856,16
	22		109.169.000,--	114.853.644,98	+ 5.684.644,98	55.498,86		9.856,16
	42		230.000,--	115.077,54	- 114.922,46	114.022,46		
	43		1.247.000,--	1.152.665,41	- 94.334,59	94.334,59		
		Summe 1150...	150.075.000,--	145.087.330,50	- 4.987.669,50	13.111.002,06	897.566,28	9.856,16
1/1152		Bundesasylamt:						
1/11520	22	Personalausgaben	14.018.000,--	12.782.157,05	- 1.235.842,95	1.235.842,95		
1/11523	22	Anlagen	14.000,--	27.004,53	+ 13.004,53	3.995,47		
1/11527	22	Aufwendungen (Gesetzl. Verpflichtungen)	169.000,--	82.225,92	- 86.774,08	1.774,08		
1/11528	22	Aufwendungen	7.292.000,--	8.243.814,74	+ 951.814,74	556.752,13	239,80	972,33
		Summe 1152...	21.493.000,--	21.135.202,24	- 357.797,76	1.798.364,63	239,80	972,33
1/1153		Fremdenwesen:						
1/11536	43	Förderungen	4.227.000,--	3.517.805,69	- 709.194,31	667.905,98	41.288,33	
1/11538	43	Aufwendungen	5.540.000,--	5.168.161,75	- 371.838,25	2.796.972,79		
		Summe 1153...	9.767.000,--	8.685.967,44	- 1.081.032,56	3.464.878,77	41.288,33	
		Summe 115...	181.335.000,--	174.908.500,18	- 6.426.499,82	18.374.245,46	939.094,41	10.828,49

Tabelle A.2.3

Voranschlagsvergleichsrechnung in der Gliederung des Bundesvoranschlages
(Beträge in Euro)

Ansatz	AB	A U S G A B E N Bezeichnung	Voranschlag	Zahlungen	Unterschied Ersparung (-) Überschreitung (+)	Verfügungsrest	Offengebliebene Verpflichtungen	Fällige Schulden
1/117		Sicherheitsaufgaben:						
1/1170		Sicherheitsexekutive:						
1/11700	42	Personalausgaben	1.375.836.000,--	1.356.941.193,76	- 18.894.806,24	1.513.806,24		
1/11703	42	Anlagen	4.338.000,--	3.598.079,59	- 739.920,41	108.394,24	31.566,17	2.960,--
1/11706	42	Förderungen	25.000,--	24.679,02	- 320,98	320,98		
1/11707		Aufwendungen (Gesetzl. Verpflichtungen)	1.952.000,--	1.589.694,01	- 362.305,99	12.274,31	7,50	24,18
	22		160.000,--	359.771,35	+ 199.771,35	197.771,35		
	42		1.792.000,--	1.229.922,66	- 562.077,34	210.045,66	7,50	24,18
1/11708	42	Aufwendungen	222.181.000,--	230.074.768,68	+ 7.893.768,68	58.761,10	91.768,90	31.992,55
		Summe 1170...	1.604.332.000,--	1.592.228.415,06	- 12.103.584,94	1.576.034,67	123.342,57	34.976,73
1/1171		Sicherheitsexekutive (zweckgeb. Gebarung):						
1/11710	42	Personalausgaben	20.617.000,--	21.132.294,69	+ 515.294,69	84.705,31		
1/11713	42	Anlagen	390.000,--	771.944,40	+ 381.944,40	278.055,60		
1/11717		Aufwendungen (Gesetzl. Verpflichtungen)	5.000,--		- 5.000,--	5.000,--		
	22		4.000,--		- 4.000,--	4.000,--		
	42		1.000,--		- 1.000,--	1.000,--		
1/11718	42	Aufwendungen	5.224.000,--	9.785.517,74	+ 4.561.517,74	136.914,66	1.567,60	
		Summe 1171...	26.236.000,--	31.689.756,83	+ 5.453.756,83	504.675,57	1.567,60	
1/1172		Bundeskriminalamt:						
1/11720	42	Personalausgaben	40.344.000,--	41.442.417,49	+ 1.098.417,49	51.582,51		
1/11723	42	Anlagen	1.812.000,--	1.675.040,14	- 136.959,86	185.803,86	24.768,--	
1/11726	42	Förderungen	1.000,--		- 1.000,--	1.000,--		
1/11727		Aufwendungen (Gesetzl. Verpflichtungen)	47.000,--	11.760,95	- 35.239,05	35.239,05		
	22		7.000,--	129,70	- 6.870,30	6.870,30		
	42		40.000,--	11.631,25	- 28.368,75	28.368,75		
1/11728	42	Aufwendungen	12.158.000,--	12.276.962,05	+ 118.962,05	1.299,91		515,04
		Summe 1172...	54.362.000,--	55.406.180,63	+ 1.044.180,63	274.925,33	24.768,--	515,04
1/1173		Einsatzkommando:						
1/11730	42	Personalausgaben	27.740.000,--	28.424.060,21	+ 684.060,21	15.939,79		
1/11733	42	Anlagen	1.045.000,--	571.385,09	- 473.614,91	1.889,71		11.725,20
1/11737		Aufwendungen (Gesetzl. Verpflichtungen)	17.000,--	4.252,08	- 12.747,92	12.747,92		
	22		5.000,--		- 5.000,--			
	42		12.000,--	4.252,08	- 7.747,92	12.747,92		
1/11738	42	Aufwendungen	5.167.000,--	5.648.267,--	+ 481.267,--	44.586,71	35.248,29	
		Summe 1173...	33.969.000,--	34.647.964,38	+ 678.964,38	75.164,13	35.248,29	11.725,20
1/1174		Sicherheitsakademie:						
1/11740	42	Personalausgaben	17.453.000,--	16.141.430,63	- 1.311.569,37	1.259.243,64		
1/11743	42	Anlagen	400.000,--	94.847,06	- 305.152,94	305.152,94		
1/11746	42	Förderungen	150.000,--	438.122,08	+ 288.122,08	288.122,08		
1/11747		Aufwendungen (Gesetzl. Verpflichtungen)	77.000,--	111.141,72	+ 34.141,72	34.141,72		
	22		14.000,--	3.600,48	- 10.399,52	10.399,52		
	42		63.000,--	107.541,24	+ 44.541,24	44.541,24		
1/11748	42	Aufwendungen	6.847.000,--	5.649.492,79	- 1.197.507,21	89.381,81	3.125,40	
		Summe 1174...	24.927.000,--	22.435.034,28	- 2.491.965,72	1.331.514,59	3.125,40	
1/1175		Flugpolizei und Flugrettungsdienst:						
1/11753	43	Anlagen	20.832.000,--	19.432.531,63	- 1.399.468,37	2.821.301,61		
1/11757	43	Aufwendungen (Gesetzl. Verpflichtungen)	10.000,--	12.773,70	+ 2.773,70	4.226,30		
1/11758		Aufwendungen	5.512.000,--	4.083.353,12	- 1.428.646,88	1.578.949,88		
	42		1.000,--		- 1.000,--	1.000,--		
	43		5.511.000,--	4.083.353,12	- 1.427.646,88	1.577.949,88		
		Summe 1175...	26.354.000,--	23.528.658,45	- 2.825.341,55	4.404.477,79		

Tabelle A.2.3

Voranschlagsvergleichsrechnung in der Gliederung des Bundesvoranschlages
(Beträge in Euro)

Ansatz	AB	A U S G A B E N Bezeichnung	Voranschlag	Zahlungen	Unterschied Ersparung (-) Überschreitung (+)	Verfügungsrest	Offengebliebene Verpflichtungen	Fällige Schulden
1/1176		Auslandseinsätze gemäß BGBI. I Nr. 38/1997:						
1/11763	43	Anlagen	18.000,--	37.152,20 +	19.152,20	1.254,80		
1/11768	43	Aufwendungen	1.413.000,--	1.085.867,64 -	327.132,36	3.132,36		
		Summe 1176...	1.431.000,--	1.123.019,84 -	307.980,16	4.387,16		
1/1177		Kriminalpol. Beratungsdienst und Opferschutzeinrichtungen:						
1/11773	43	Anlagen	4.000,--	3.573,80 -	426,20	426,20		
1/11776	22	Förderungen	40.000,--	58.709,47 +	18.709,47	1.290,53		
1/11778		Aufwendungen	3.213.000,--	3.505.556,45 +	292.556,45	0,55		
	22		3.022.000,--	3.108.324,71 +	86.324,71	213.675,29		
	43		191.000,--	397.231,74 +	206.231,74 -	213.674,74		
		Summe 1177...	3.257.000,--	3.567.839,72 +	310.839,72	1.717,28		
1/1178		Einrichtungen zur Verkehrsüberwachung:						
1/11783	42	Anlagen (zweckgeb. Geb.)	6.226.000,--	4.121.597,82 -	2.104.402,18	544.402,18		
1/11788	42	Aufwendungen (zweckgeb. Geb.)	3.000.000,--	3.897.665,97 +	897.665,97	2.334,03		
		Summe 1178...	9.226.000,--	8.019.263,79 -	1.206.736,21	546.736,21		
		Summe 117...	1.784.094.000,--	1.772.646.132,98 -	11.447.867,02	8.719.632,73	188.051,86	47.216,97
		Gesamtausgaben 11...	2.343.460.000,--	2.305.717.367,79 -	37.742.632,21	58.070.431,06	2.403.179,05	111.585,29

Tabelle A.2.3

Voranschlagsvergleichsrechnung in der Gliederung des Bundesvoranschlages
(Beträge in Euro)

Ansatz	AB	A U S G A B E N Bezeichnung	Voranschlag	Zahlungen	Unterschied Ersparung (-) Überschreitung (+)	Verfügungsrest	Offengebliebene Verpflichtungen	Fällige Schulden
1/12		Äußeres:						
1/120		BM für europäische und internationale Angelegenheiten:						
1/1200		Zentralleitung:						
1/12000	43	Personalausgaben	31.063.000,--	32.402.245,13 +	1.339.245,13	60.754,87		
1/12003	43	Anlagen	455.000,--	229.121,59 -	225.878,41	5.878,41		
1/12005		Bezugsvorschüsse	68.000,--	39.400,-- -	28.600,--	28.600,--		
	23		34.000,--	25.400,-- -	8.600,--	8.600,--		
	43		34.000,--	14.000,-- -	20.000,--	20.000,--		
1/12006		Förderungen	4.896.000,--	4.798.616,19 -	97.383,81	97.383,81		
	12		1.000,--	-	1.000,--	1.000,--		
	21		2.000,--	2.000,--	-	-		
	43		4.893.000,--	4.796.616,19 -	96.383,81	96.383,81		
1/12007		Aufwendungen (Gesetzl. Verpflichtungen)	778.000,--	753.899,19 -	24.100,81	24.100,81		
	22		27.000,--	26.743,67 -	256,33	256,33		
	43		751.000,--	727.155,52 -	23.844,48	23.844,48		
1/12008	43	Aufwendungen	35.613.000,--	25.628.960,10 -	9.984.039,90	8.933.906,48	7.330,20	5.500,81
		Summe 1200...	72.873.000,--	63.852.242,20 -	9.020.757,80	9.150.624,38	7.330,20	5.500,81
1/12028	43	Presse und Information	560.000,--	811.807,41 +	251.807,41	192,59		
1/1203		Beiträge an internationale Organisationen:						
1/12036	43	Förderungen	20.276.000,--	20.150.774,97 -	125.225,03	125.225,03		
1/12037	43	Aufwendungen (Gesetzl. Verpflichtungen)	78.000.000,--	65.679.907,63 -	12.320.092,37	12.320.092,37		
		Summe 1203...	98.276.000,--	85.830.682,60 -	12.445.317,40	12.445.317,40		
1/12048	43	Internationale Konferenzen in Österreich	2.141.000,--	1.882.771,60 -	258.228,40	258.228,40		
1/1208		Hilfsfonds für Katastrophenfälle im Ausland:						
1/12088	43	Aufwendungen	1.000,--	-	1.000,--	1.000,--		
1/1209		Österr. Gesellschaft f. Entwicklungszusammenarbeit mbH (ADA):						
1/12096	43	Förderungen	98.790.000,--	97.690.000,-- -	1.100.000,--	1.100.000,--		
1/12097	43	Aufwendungen (Gesetzl. Verpflichtungen)	1.000,--	-	1.000,--	1.000,--		
		Summe 1209...	98.791.000,--	97.690.000,-- -	1.101.000,--	1.101.000,--		
		Summe 120...	272.642.000,--	250.067.503,81 -	22.574.496,19	22.956.362,77	7.330,20	5.500,81
1/121		Vertretungsbehörden:						
1/12100	43	Personalausgaben	42.080.000,--	40.160.552,94 -	1.919.447,06	119.447,06		
1/12103	43	Anlagen	6.719.000,--	6.335.075,-- -	383.925,--	83.277,51	855,60	
1/12105		Bezugsvorschüsse	30.000,--	27.642,74 -	2.357,26	2.357,26		
	23		5.000,--	5.000,--	-	-		
	43		25.000,--	22.642,74 -	2.357,26	2.357,26		
1/12106	22	Förderungen	764.000,--	723.199,58 -	40.800,42	40.800,42		
1/12107		Aufwendungen (Gesetzl. Verpflichtungen)	15.542.000,--	16.194.785,48 +	652.785,48	246.647,42	567,10	
	21		1.500.000,--	1.826.101,93 +	326.101,93 -	26.101,93		
	43		14.042.000,--	14.368.683,55 +	326.683,55	272.749,35	567,10	
1/12108		Aufwendungen	91.111.000,--	87.981.201,87 -	3.129.798,13	4.830.247,70	22.920,17	394.512,70
	21		550.000,--	522.447,20 -	27.552,80	27.552,80		
	43		90.561.000,--	87.458.754,67 -	3.102.245,33	4.802.694,90	22.920,17	394.512,70
		Summe 121...	156.246.000,--	151.422.457,61 -	4.823.542,39	5.322.777,37	24.342,87	394.512,70

Tabelle A.2.3

Vorschlagsvergleichsrechnung in der Gliederung des Bundesvoranschlages
 (Beträge in Euro)

Ansatz	AB	A U S G A B E N Bezeichnung	Voranschlag	Zahlungen	Unterschied Ersparung (-) Überschreitung (+)	Verfügungsrest	Offengebliebene Verpflichtungen	Fällige Schulden
1/124		Kulturelle Vorhaben:						
1/1240		Ministerium und Vertretungen:						
1/12406		Förderungen	1,244.000,--	1,242.980,18	- 1.019,82	1.019,82
	11		18.000,--	- 18.000,--	18.000,--
	13		247.000,--	263.980,18	+ 16.980,18	16.980,18
	43		979.000,--	979.000,--
1/12408	13	Aufwendungen	5,543.000,--	5,870.601,72	+ 327.601,72	29.035,45
		Summe 124...	6,787.000,--	7,113.581,90	+ 326.581,90	30.055,27
		Gesamtausgaben 12...	435,675.000,--	408,603.543,32	- 27,071.456,68	28,309.195,41	31.673,07	- 389.011,89

Tabelle A.2.3

Voranschlagsvergleichsrechnung in der Gliederung des Bundesvoranschlages
(Beträge in Euro)

Ansatz	AB	A U S G A B E N Bezeichnung	Voranschlag	Zahlungen	Unterschied Ersparung (-) Überschreitung (+)	Verfügungsrest	Offengebliebene Verpflichtungen	Fällige Schulden
1/13		Justiz:						
1/130		Bundesministerium für Justiz:						
1/13000	43	Personalausgaben	15,688.000,--	14,281.830,55	- 1.406.169,45	1,406.169,45		
1/13003	43	Anlagen	432.000,--	218.433,05	- 213.566,95	190.740,34	22.826,61	
1/13005		Bezugsvorschüsse	600.000,--	599.000,--	- 1.000,--			
	23		180.000,--	109.000,--	- 71.000,--	73.053,--		
	43		420.000,--	490.000,--	+ 70.000,--	72.053,--		
1/13006		Förderungen	34,463.000,--	34,463.000,--				
	12		130.000,--	114.000,--	- 16.000,--	16.000,--		
	43		34,333.000,--	34,349.000,--	+ 16.000,--	16.000,--		
1/13007	43	Aufwendungen (Gesetzl. Verpflichtungen)	113.000,--	107.492,98	- 5.507,02	5.507,02		
1/13008	43	Aufwendungen	8,661.000,--	8,338.782,22	- 322.217,78	237.077,64	83.154,79	6.078,35
1/13018	42	Zahlungen im Zusammenhang mit dem Bundesimmobiliengesetz	65,149.000,--	60,924.458,34	- 4,224.541,66	4,224.569,01		27,35
		Summe 130...	125,106.000,--	118,932.997,14	- 6,173.002,86	6,065.063,46	105.981,40	6.051,--
1/131		Oberster Gerichtshof und Generalprokuratur:						
1/13100	42	Personalausgaben	11,891.000,--	11,315.325,08	- 575.674,92	575.674,92		
1/13103	42	Anlagen	35.000,--	8.005,41	- 26.994,59	26.994,59		
1/13107	42	Aufwendungen (Gesetzl. Verpflichtungen)	8.000,--	1.880,95	- 6.119,05	6.119,05		
1/13108	42	Aufwendungen	1,164.000,--	967.874,15	- 196.125,85	211.125,85		
		Summe 131...	13,098.000,--	12,293.085,59	- 804.914,41	819.914,41		
1/132		Justizbehörden in den Ländern:						
1/13200	42	Personalausgaben	358,981.000,--	360,665.760,63	+ 1,684.760,63	1,684.760,63		
1/13203	42	Anlagen	5,144.000,--	4,157.931,63	- 986.068,37	989.225,37		
1/13207		Aufwendungen (Gesetzl. Verpflichtungen)	115,837.000,--	117,302.877,38	+ 1,465.877,38	1,020.211,15	1,154.333,77	
	22			610,80	+ 610,80	610,80		
	42		115,837.000,--	117,302.266,58	+ 1,465.266,58	1,019.600,35	1,154.333,77	
1/13208	42	Aufwendungen	182,916.000,--	178,553.329,48	- 4,362.670,52	2,910.298,65	47.517,11	538.511,80
1/13209	42	Aufwendungen (B)	16.000,--	1.856,--	- 14.144,--	14.144,--		
		Summe 132...	662,894.000,--	660,681.755,12	- 2,212.244,88	1,208.696,24	47.517,11	1,692.845,57
1/133		Justizanstalten:						
1/1330		Justizanstalten:						
1/13300	42	Personalausgaben	150,549.000,--	147,363.319,09	- 3,185.680,91	3,185.680,91		
1/13303	42	Anlagen	13,177.000,--	13,766.600,--	+ 589.600,--		2.040,--	
1/13306	22	Förderungen	203.000,--	157.000,--	- 46.000,--	46.000,--		
1/13307	42	Aufwendungen (Gesetzl. Verpflichtungen)	3,663.000,--	3,657.655,87	- 5.344,13		5.344,13	
1/13308	42	Aufwendungen	139,934.000,--	139,856.301,11	- 77.698,89	3.170,42	1.027,40	102.600,91
		Summe 1330...	307,526.000,--	304,800.876,07	- 2,725.123,93	3,228.510,49	1.027,40	109.985,04
1/1331		Justizanstalt St.Pölten:						
1/13310	42	Personalausgaben	3,480.000,--	3,825.397,77	+ 345.397,77	345.397,77		
1/13313	42	Anlagen	115.000,--	30.162,97	- 84.837,03	84.837,03		
1/13317	42	Aufwendungen (Gesetzl. Verpflichtungen)	65.000,--	61.114,69	- 3.885,31	3.885,31		
1/13318	42	Aufwendungen	1,950.000,--	2,015.066,48	+ 65.066,48	65.752,56		686,08
		Summe 1331...	5,610.000,--	5,931.741,91	+ 321.741,91	322.427,99		686,08
1/1333		Justizanstalt Leoben:						
1/13330	42	Personalausgaben	2,700.000,--	2,855.644,50	+ 155.644,50	68.144,50		
1/13333	42	Anlagen	50.000,--	18.973,63	- 31.026,37	31.026,37		
1/13337	42	Aufwendungen (Gesetzl. Verpflichtungen)	80.000,--	60.799,19	- 19.200,81	19.200,81		
1/13338	42	Aufwendungen	1,645.000,--	1,822.719,56	+ 177.719,56	103.092,52		5.372,96
		Summe 1333...	4,475.000,--	4,758.136,88	+ 283.136,88	121.009,84		5.372,96

Tabelle A.2.3

Voranschlagsvergleichsrechnung in der Gliederung des Bundesvoranschlages
 (Beträge in Euro)

Ansatz	AB	A U S G A B E N Bezeichnung	Voranschlag	Zahlungen	Unterschied Ersparung (-) Überschreitung (+)	Verfügungsrest	Offengebliebene Verpflichtungen	Fällige Schulden
1/1334		Justizanstalt Sonnberg:						
1/13340	42	Personalausgaben	4.600.000,--	4.926.822,98 +	326.822,98 -	286.102,40		
1/13343	42	Anlagen	82.000,--	63.735,52 -	18.264,48	93.264,48		
1/13347	42	Aufwendungen (Gesetzl. Verpflichtungen)	288.000,--	213.121,71 -	74.878,29	74.878,29		
1/13348	42	Aufwendungen	3.630.000,--	3.836.411,39 +	206.411,39 -	200.769,63		
		Summe 1334...	8.600.000,--	9.040.091,60 +	440.091,60 -	318.729,26		
1/1335		Justizanstalt Graz-Jakomini:						
1/13350	42	Personalausgaben	7.700.000,--	8.164.059,55 +	464.059,55 -	421.359,55		
1/13353	42	Anlagen	150.000,--	341.060,66 +	191.060,66 -	191.060,66		
1/13357	42	Aufwendungen (Gesetzl. Verpflichtungen)	155.000,--	112.235,65 -	42.764,35	42.764,35		
1/13358	42	Aufwendungen	3.850.000,--	4.130.934,21 +	280.934,21	69.772,75	6,--	11.030,41
		Summe 1335...	11.855.000,--	12.748.290,07 +	893.290,07 -	499.883,11	6,--	11.030,41
		Summe 133...	338.066.000,--	337.279.136,53 -	786.863,47	1.966.460,29	1.033,40	127.074,49
1/135		Bewährungshilfe:						
1/13500	42	Personalausgaben	4.385.000,--	4.207.766,96 -	177.233,04	1,13		
1/13506	22	Förderungen	1.960.000,--	1.960.000,--				
1/13508	42	Aufwendungen	27.005.000,--	27.182.231,91 +	177.231,91			
		Summe 135...	33.350.000,--	33.349.998,87 -	1,13	1,13		
		Gesamtausgaben 13...	1.172.514.000,--	1.162.536.973,25 -	9.977.026,75	10.060.135,53	154.531,91	1.825.971,06

Tabelle A.2.3

Voranschlagsvergleichsrechnung in der Gliederung des Bundesvoranschlages
(Beträge in Euro)

Ansatz	AB	A U S G A B E N Bezeichnung	Voranschlag	Zahlungen	Unterschied Ersparung (-) Überschreitung (+)	Verfügungsrest	Offengebliebene Verpflichtungen	Fällige Schulden
1/14		Militärische Angelegenheiten und Sport:						
1/140		Bundesministerium für Landesverteidigung und Sport:						
1/14000	41	Personalausgaben	59.536.000,--	57.192.596,31 -	2.343.403,69	3,69		
1/14003	41	Anlagen	592.000,--	285.482,10 -	306.517,90	306.517,90		
1/14005		Bezugsvorschüsse	3.500.000,--	3.283.278,10 -	216.721,90	216.721,90		
	23		394.000,--		394.000,--	394.000,--		
	41		3.106.000,--	3.283.278,10 +	177.278,10 -	177.278,10		
1/14006	41	Förderungen	285.000,--	354.619,-- +	69.619,--	4.500,--		
1/14007		Aufwendungen (Gesetzl. Verpflichtungen)	150.000,--	85.238,08 -	64.761,92	64.761,92		
	21		1.000,--		1.000,--	1.000,--		
	22		37.000,--	2.533,68 -	39.533,68	39.533,68		
	41		112.000,--	87.771,76 -	24.228,24	24.228,24		
1/14008	41	Aufwendungen	9.121.000,--	7.843.782,85 -	1.277.217,15	1.078.526,09	10.091,06	8.000,--
1/14018	41	Zahlungen im Zusammenhang mit dem Bundesimmobiliengesetz	1.942.000,--	1.876.227,26 -	65.772,74	65.772,74		
		Summe 140...	75.126.000,--	70.921.223,70 -	4.204.776,30	1.736.804,24	10.091,06	8.000,--
1/141		Heer und Heeresverwaltung:						
1/14100	41	Personalausgaben	905.618.000,--	916.578.927,28 +	10.960.927,28	0,38		
1/14103	41	Liegenschaftsankäufe	243.000,--	131.411,10 -	111.588,90	111.588,90		
1/14107		Aufwendungen (Gesetzl. Verpflichtungen)	146.877.000,--	121.970.801,56 -	24.906.198,44	16.288.323,71	0,50	346,57
	21		8.108.000,--	7.527.552,42 -	580.447,58	607.447,58		
	22		12.072.000,--	6.902.032,14 -	5.169.967,86	5.169.967,86		
	41		126.697.000,--	107.541.217,-- -	19.155.783,--	10.510.908,27	0,50	346,57
1/14108	41	Aufwendungen	878.913.000,--	806.179.860,05 -	72.733.139,95	59.258.284,34	578.479,67	73.840,61
1/14138	41	Aufwendungen (Bauvorhaben)	79.980.000,--	66.787.309,57 -	13.192.690,43	9.042.690,43		
		Summe 141...	2.011.631.000,--	1.911.648.309,56 -	99.982.690,44	84.700.887,76	578.480,17	73.494,04
1/142		Heer und Heeresverwaltung (zweckgebundene Gebarung):						
1/14208	41	Soldatenheime	5.000.000,--	4.999.277,22 -	722,78	660,79		61,99
1/144		Heeresgeschichtl. Museum, Militärhistorisches Institut:						
1/1440		Heeresgeschichtl. Museum, Militärhistorisches Institut:						
1/14400	12	Personalausgaben	3.423.000,--	3.112.948,42 -	310.051,58	10.051,58		
1/14403	12	Anlagen	624.000,--	236.591,74 -	387.408,26	387.408,26		
1/14407	12	Aufwendungen (Gesetzl. Verpflichtungen)	23.000,--	699,89 -	22.300,11	22.300,11		
1/14408	12	Aufwendungen	1.223.000,--	1.501.262,60 +	278.262,60	101.367,42	370,--	0,02
		Summe 1440...	5.293.000,--	4.851.502,65 -	441.497,35	521.127,37	370,--	0,02
1/1441		Heeresgeschichtliches Museum (zweckgebundene Gebarung):						
1/14413	12	Anlagen	76.000,--		76.000,--	76.000,--		
1/14418	12	Aufwendungen	94.000,--	118.065,23 +	24.065,23	4.494,77		
		Summe 1441...	170.000,--	118.065,23 -	51.934,77	80.494,77		
		Summe 144...	5.463.000,--	4.969.567,88 -	493.432,12	601.622,14	370,--	0,02
1/145		Heeres-Land- und Forstwirtschaftsbetriebe:						
1/1450		Allentsteig (betriebsähnliche Einrichtung):						
1/14500	34	Personalausgaben	2.862.000,--	2.820.516,55 -	41.483,45	291.483,45		
1/14503	34	Anlagen	150.000,--	516.302,38 +	366.302,38	93.697,62		
1/14507	34	Aufwendungen (Gesetzl. Verpflichtungen)	215.000,--	157.529,40 -	57.470,60	59.470,60		
1/14508	34	Aufwendungen	753.000,--	1.633.023,67 +	880.023,67	180.023,67		
		Summe 145...	3.980.000,--	5.127.372,-- +	1.147.372,--	264.628,--		

Tabelle A.2.3

Voranschlagsvergleichsrechnung in der Gliederung des Bundesvoranschlages
(Beträge in Euro)

Ansatz	AB	A U S G A B E N Bezeichnung	Voranschlag	Zahlungen	Unterschied Ersparung (-) Überschreitung (+)	Verfügungsrest	Offengebliebene Verpflichtungen	Fällige Schulden
1/146		Flexibilisierte Einrichtungen:						
1/1460		Heeresdruckerei:						
1/14600	41	Personalausgaben	985.000,--	987.876,01 +	2.876,01	18.123,99		
1/14607	22	Aufwendungen (Gesetzl. Verpflichtungen)	5.000,--	-	5.000,--	5.000,--		
1/14608	41	Aufwendungen	758.000,--	758.641,26 +	641,26	110.358,74		
		Summe 1460...	1.748.000,--	1.746.517,27 -	1.482,73	133.482,73		
1/1461		Heeresunteroffiziersakademie:						
1/14610	41	Personalausgaben	5.369.000,--	5.590.919,62 +	221.919,62	78.080,38		
1/14617		Aufwendungen (Gesetzl. Verpflichtungen)	277.000,--	262.623,27 -	14.376,73	114.376,73		
	21		1.000,--	-	1.000,--	1.000,--		
	22		88.000,--	16.170,28 -	71.889,72	71.889,72		
	41		188.000,--	246.512,99 +	58.512,99	41.487,01		
1/14618	41	Aufwendungen	1.273.000,--	1.001.657,14 -	271.342,86	363.030,47	8.096,21	
		Summe 1461...	6.919.000,--	6.855.200,03 -	63.799,97	555.487,58	8.096,21	
		Summe 146...	8.667.000,--	8.601.717,30 -	65.282,70	688.970,31	8.096,21	
1/147		Sportangelegenheiten:						
1/1470		Bundes-Sportförderung:						
1/14704	11	Förderungen (Gesetzl. Verpflichtungen)	66.925.000,--	69.435.665,-- +	2.510.665,--			
1/14705	11	Förderungen (D)	28.000,--	-	28.000,--	31.000,--		
1/14706	11	Förderungen	14.829.000,--	11.665.000,-- -	3.164.000,--	3.400.000,--		
1/14708		Aufwendungen	1.962.000,--	2.718.752,-- +	756.752,--			
	11		1.944.000,--	2.677.902,-- +	733.902,--	22.850,--		
	12		18.000,--	18.170,-- +	170,--	170,--		
	43			22.680,-- +	22.680,--	22.680,--		
		Summe 1470...	83.744.000,--	83.819.417,-- +	75.417,--	3.431.000,--		
1/1471		Sportservice:						
1/14713	11	Anlagen	21.000,--	20.992,60 -	7,40	2.007,40		
1/14718	11	Aufwendungen	219.000,--	231.630,40 +	12.630,40	4.411,60		
		Summe 1471...	240.000,--	252.623,-- +	12.623,--	6.419,--		
1/1473		Bundessporteinrichtungen Gesellschaft m. b. H.:						
1/14736	11	Förderungen	2.645.000,--	2.655.916,-- +	10.916,--			
1/14737	11	Aufwendungen (Gesetzl. Verpflichtungen)	1.000,--	-	1.000,--	2.000,--		
1/14738	11	Aufwendungen	2.436.000,--	2.858.583,-- +	422.583,--			
		Summe 1473...	5.082.000,--	5.514.499,-- +	432.499,--	2.000,--		
1/1474		Fussball EM 2008:						
1/14746	11	Förderungen	15.006.000,--	2.105.394,17 -	12.900.605,83	12.901.605,83		
1/1475		Sportadministration:						
1/14750	43	Personalausgaben	2.027.000,--	1.873.852,23 -	153.147,77	3.147,77		
1/14753	43	Anlagen	9.000,--	8.408,28 -	591,72	591,72		
1/14755		Bezugsvorschüsse	2.000,--	-	2.000,--	2.000,--		
	23		1.000,--	-	1.000,--	1.000,--		
	43		1.000,--	-	1.000,--	1.000,--		
1/14757		Aufwendungen (Gesetzl. Verpflichtungen)	4.000,--	8.224,87 +	4.224,87	1.775,13		
	22			312,14 +	312,14 -	312,14		
	43		4.000,--	7.912,73 +	3.912,73	2.087,27		
1/14758	43	Aufwendungen	288.000,--	386.408,58 +	98.408,58	37.591,42		
		Summe 1475...	2.330.000,--	2.276.893,96 -	53.106,04	45.106,04		

Tabelle A.2.3

Vorschlagsvergleichsrechnung in der Gliederung des Bundesvoranschlages
(Beträge in Euro)

Ansatz	AB	A U S G A B E N Bezeichnung	Voranschlag	Zahlungen	Unterschied Ersparung (-) Überschreitung (+)	Verfügungsrest	Offengebliebene Verpflichtungen	Fällige Schulden
1/1476		Zahlungen im Zusammenhang mit dem Bundesimmobiliengesetz:						
1/14768	43	Aufwendungen	300.000,--	310.547,98 +	10.547,98	52,02
1/14778	11	Personalämter	1.000,--	250.517,83 +	249.517,83	482,17
		Summe 147...	106.703.000,--	94.529.892,94 -	12.173.107,06	16.386.665,06
		Gesamtausgaben 14...	2.216.570.000,--	2.100.797.360,60 -	115.772.639,40	104.380.238,30	597.037,44 -	65.432,07

Tabelle A.2.3

Voranschlagsvergleichsrechnung in der Gliederung des Bundesvoranschlages
(Beträge in Euro)

Ansatz	AB	A U S G A B E N Bezeichnung	Voranschlag	Zahlungen	Unterschied Ersparung (-) Überschreitung (+)	Verfügungsrest	Offengebliebene Verpflichtungen	Fällige Schulden
1/15		Finanzverwaltung:						
1/150		Bundesministerium für Finanzen:						
1/1500		Zentralleitung:						
1/15000	43	Personalausgaben	55,404.000,--	53,266.047,46	- 2.137.952,54	2,137.952,54		
1/15003	43	Anlagen	809.000,--	250.446,90	- 558.553,10	558.553,10		
1/15007		Aufwendungen (Gesetzl. Verpflichtungen)	287.000,--	96.199,93	- 190.800,07	190.800,07		
	21		11.000,--	2.740,62	- 8.259,38	12.259,38		
	22			3.045,43	+ 3.045,43			
	43		276.000,--	90.473,88	- 185.586,12	181.586,12		
1/15008	43	Aufwendungen	183,232.000,--	73,649.798,15	- 109,582.201,85	107,166.566,28	2,029.747,06	385.888,51
		Summe 1500...	239,732.000,--	127,262.492,44	- 112,469.507,56	110,053.871,99	2,029.747,06	385.888,51
1/1501		Einhebungsvergütung gem. Art. II Abs. 3 Eigenmittelbeschluss:						
1/15018	43	Einhebungsvergütungen gem. § 2a Abs. 4 Zö1IR-DG	1,500.000,--	1,276.169,45	- 223.830,55	223.830,55		
1/1502		IT-Bereich:						
1/15028	43	Aufwendungen	150,000.000,--	119,108.450,55	- 30,891.549,45	22,623.282,66	5,813.982,66	2,454.284,13
1/1503		Entschädigungszahlungen:						
1/15037	43	Aufwendungen (Gesetzl. Verpflichtungen)	1,500.000,--	754.158,13	- 745.841,87	737.478,68		8.363,19
		Summe 150...	392,732.000,--	248,401.270,57	- 144,330.729,43	133,638.463,88	7,843.729,72	2,848.535,83
1/151		Bundesministerium für Finanzen (Zweckaufwand):						
1/15118	38	Österreichische Bundesfinanzierungsagentur (öBFA) ..	5,448.000,--	5,448.000,--				
1/15127	43	Finanzmarktaufsicht (FMA)	3,500.000,--	3,500.000,--				
1/15148	43	Bundesbeschaffungs GmbH (BB-GmbH) ..	5,365.000,--	4,246.750,--	- 1,118.250,--	1,118.250,--		
1/15157	43	Versicherungsanstalt öffentlich Bediensteter	13,910.000,--	13,909.100,04	- 899,96	899,96		
1/15187	43	Dienstgeberabgabe für U-Bahn Wien ..	655.000,--	654.056,--	- 944,--	944,--		
1/15188	37	Österreichische Entwicklungsbank ...	21,000.000,--	18,561.742,--	- 2,438.258,--	2,438.258,--		
		Summe 151...	49,878.000,--	46,319.648,04	- 3,558.351,96	3,558.351,96		
1/152		Bundesministerium für Finanzen (Förderungsmaßnahmen):						
1/15216	34	Tierversicherungsförderungsgesetz ..	18.000,--	18.000,--				
1/15226		Betreuung der Bundesbediensteten und ihrer Angehörigen	265.000,--	121.673,63	- 143.326,37	143.326,37		
	21		140.000,--	72.975,50	- 67.024,50	67.024,50		
	22		125.000,--	48.698,13	- 76.301,87	76.301,87		
1/1523		OeKB-AG:						
1/15236	36	Förderungen - Zuschuss	22,000.000,--	9,683.952,13	- 12,316.047,87	12,316.047,87		
1/15238	36	Aufwendungen	1,000.000,--	177.820,--	- 1,177.820,--	1,177.820,--		
		Summe 1523...	23,000.000,--	9,506.132,13	- 13,493.867,87	13,493.867,87		
1/15295		Bezugsvorschüsse	2,373.000,--	1,875.838,37	- 497.161,63	1,006.183,--		509.021,37
	23		815.000,--	565.394,--	- 249.606,--	261.063,--		92.341,--
	33		512.000,--	416.680,37	- 95.319,63	503.000,--		416.680,37
	42		58.000,--	33.200,--	- 24.800,--	24.800,--		
	43		988.000,--	860.564,--	- 127.436,--	212.320,--		
1/15296		Sonstige Förderungen	23,818.000,--	17,294.102,52	- 6,523.897,48	6,523.897,48		
	36		1.000,--		- 1.000,--	1.000,--		
	43		23,817.000,--	17,294.102,52	- 6,522.897,48	6,522.897,48		
		Summe 152...	49,474.000,--	28,815.746,65	- 20,658.253,35	21,167.274,72		509.021,37

Tabelle A.2.3

Voranschlagsvergleichsrechnung in der Gliederung des Bundesvoranschlages
(Beträge in Euro)

Ansatz	AB	A U S G A B E N Bezeichnung	Voranschlag	Zahlungen	Unterschied Ersparung (-) Überschreitung (+)	Verfügungsrest	Offengebliebene Verpflichtungen	Fällige Schulden
1/154		Zoll- und Abgabenverwaltung:						
1/1540		Dienststellen:						
1/15400	43	Personalausgaben	464.289.000,--	446.008.745,89	- 18.280.254,11	17.804.821,11		
1/15403	43	Anlagen	3.296.000,--	1.897.494,30	- 1.398.505,70	2.278.424,44	150.214,26	
1/15407		Aufwendungen (Gesetzl. Verpflichtungen)	515.000,--	661.404,32	+ 146.404,32	14.795,68		
	22		20.000,--	25.724,83	+ 5.724,83	2.074,41		
	43		495.000,--	635.679,49	+ 140.679,49	11.821,27		
1/15408	43	Aufwendungen	101.183.000,--	87.861.137,59	- 13.321.862,41	13.301.772,69	188.112,43	15.658,29
		Summe 1540...	569.283.000,--	536.428.782,10	- 32.854.217,90	33.399.813,92	338.326,69	15.658,29
1/15418	43	Ausfuhrerstattungen gemäß EU-Vorschriften	20.000.000,--	13.701.323,82	- 6.298.676,18	6.298.676,18		
1/1543		Steuer- und Zollkoordination:						
1/15430	43	Personalausgaben	34.009.000,--	33.853.473,18	- 155.526,82	466.559,82		
1/15433	43	Anlagen	1.459.000,--	425.622,86	- 1.033.377,14	1.033.377,14		
1/15437		Aufwendungen (Gesetzl. Verpflichtungen)	5.000,--	6.897,46	+ 1.897,46	1.302,54		
	22			222,96	+ 222,96	77,04		
	43		5.000,--	6.674,50	+ 1.674,50	1.225,50		
1/15438	43	Aufwendungen	11.248.000,--	10.059.091,66	- 1.188.908,34	1.088.491,55	92.311,17	7.905,62
		Summe 1543...	46.721.000,--	44.345.085,16	- 2.375.914,84	2.589.731,05	92.311,17	7.905,62
1/1544		Unabhängiger Finanzsenat (UFS):						
1/15440	42	Personalausgaben	19.999.000,--	19.588.636,12	- 410.363,88	410.363,88		
1/15443	42	Anlagen	84.000,--	58.078,57	- 25.921,43	12.545,92	25.375,51	
1/15447		Aufwendungen (Gesetzl. Verpflichtungen)	49.000,--	20.587,82	- 28.412,18	28.412,18		
	22		1.000,--	733,38	- 266,62	266,62		
	42		48.000,--	19.854,44	- 28.145,56	3.645,56		
	43					24.500,--		
1/15448	42	Aufwendungen	3.000.000,--	2.862.323,86	- 137.676,14	93.220,22	131.180,12	724,20
	43		2.965.000,--	2.854.339,86	- 110.660,14	81.204,22	131.180,12	724,20
			35.000,--	7.984,--	- 27.016,--	12.016,--		
		Summe 1544...	23.132.000,--	22.529.626,37	- 602.373,63	544.542,20	156.555,63	724,20
1/1545		Steuerfahndung:						
1/15450	43	Personalausgaben						
		Summe 154...	659.136.000,--	617.004.817,45	- 42.131.182,55	42.832.763,35	587.193,49	22.839,71
1/157		Sonstige nachgeordnete Dienststellen:						
1/1571		Finanzprokuratur:						
1/15710	43	Personalausgaben	6.550.000,--	5.834.110,40	- 715.889,60	575.750,90		
1/15713	43	Anlagen	15.000,--	4.298,76	- 10.701,24	10.081,24	620,--	
1/15717	43	Aufwendungen (Gesetzl. Verpflichtungen)	1.000,--		- 1.000,--	1.000,--		
1/15718	43	Aufwendungen	660.000,--	487.238,49	- 172.761,51	127.948,06	44.379,75	433,70
		Summe 1571...	7.226.000,--	6.325.647,65	- 900.352,35	714.780,20	44.999,75	433,70
1/1572		Bundesfinanzakademie (BFA):						
1/15720	43	Personalausgaben	4.300.000,--	3.717.591,76	- 582.408,24	581.408,24		
1/15723	43	Anlagen	152.000,--	113.990,28	- 38.009,72	38.009,72		
1/15727		Aufwendungen (Gesetzl. Verpflichtungen)	3.000,--	3.669,88	+ 669,88	330,12		
	22			131,43	+ 131,43	131,43		
	43		3.000,--	3.538,45	+ 538,45	461,55		
1/15728	43	Aufwendungen	5.000.000,--	4.962.968,76	- 37.031,24	219.808,08	131,70	17.091,46
		Summe 1572...	9.455.000,--	8.798.220,68	- 656.779,32	839.556,16	131,70	17.091,46
		Summe 157...	16.681.000,--	15.123.868,33	- 1.557.131,67	1.554.336,36	45.131,45	17.525,16
1/15888	43	Personalämter	10.000.000,--	8.543.095,48	- 1.456.904,52	1.456.904,52		
		Gesamtausgaben 15...	1.177.901.000,--	964.208.446,52	- 213.692.553,48	204.208.094,79	8.476.054,66	2.379.879,33

Tabelle A.2.3

Vorschlagsvergleichsrechnung in der Gliederung des Bundesvoranschlages
(Beträge in Euro)

Ansatz	AB	A U S G A B E N Bezeichnung	Voranschlag	Zahlungen	Unterschied Ersparung (-) Überschreitung (+)	Verfügungsrest	Offengebliebene Verpflichtungen	Fällige Schulden
1/16		Öffentliche Abgaben:						
1/167		Verschiedene Kosten:						
1/16708	43	Ökopremiengesetz	45.000.000,--	45.000.000,--				
1/16718	43	Sonstige Ausgaben	1.000,--	170,62	- 829,38	829,38		
1/16728	43	Verfahrenskosten	2.879.000,--	3.389.861,39	+ 510.861,39	89.138,61		
		Summe 167...	47.880.000,--	48.390.032,01	+ 510.032,01	89.967,99		
		Gesamtausgaben 16...	47.880.000,--	48.390.032,01	+ 510.032,01	89.967,99		

Tabelle A.2.3

Voranschlagsvergleichsrechnung in der Gliederung des Bundesvoranschlages
(Beträge in Euro)

Ansatz	AB	A U S G A B E N Bezeichnung	Voranschlag	Zahlungen	Unterschied Ersparung (-) Überschreitung (+)	Verfügungsrest	Offengebliebene Verpflichtungen	Fällige Schulden
1/20		Arbeit:						
1/201		Arbeitsmarktpolitik (I):						
1/2010		Ämter des AMS:						
1/20100	22	Personalausgaben	57.144.000,--	54.969.985,55	- 2.174.014,45	31.933,99	12.080,46
1/20108	22	Aufwendungen	910.000,--	838.948,47	- 71.051,53	516,95	1.568,48
		Summe 2010...	58.054.000,--	55.808.934,02	- 2.245.065,98	31.417,04	13.648,94
1/2011		Arbeitsmarktpolitische Maßnahmen gemäß AMFG und AMSG:						
1/20116	22	Förderungen	655.700.000,--	597.635.426,32	- 58.064.573,68	6.245.551,29	914.574,88	- 7.095.552,49
1/20118	22	Aufwendungen	322.000.000,--	379.802.146,01	+ 57.802.146,01	1.192.710,78	2.928.149,94	- 1.537.585,17
	12		250.000,--	102.186,91	- 147.813,09	147.813,09
	22		321.750.000,--	379.699.959,10	+ 57.949.959,10	1.340.523,87	2.928.149,94	- 1.537.585,17
		Summe 2011...	977.700.000,--	977.437.572,33	- 262.427,67	5.052.840,51	3.842.724,82	- 8.633.137,66
1/20127	22	Überweisungen für sonstige Maßnahmen	84.803.000,--	87.653.219,29	+ 2.850.219,29	149.780,71
1/20157	22	Arbeitsmarktpolit. Leistungen gem. ALVG, AMSG u. AMFG (variabel)	4.346.147.000,--	4.219.873.406,02	- 126.273.593,98	101.339.390,46	103.845.285,65	- 2.505.895,19
1/2017		Überweisung an das AMS:						
1/20177	22	Überweisung an das AMS	2.000,--	- 2.000,--	2.000,--
1/20178	22	Überweisung an das AMS gem. § 41 (2) AMSG	343.015.000,--	345.215.000,--	+ 2.200.000,--
		Summe 2017...	343.017.000,--	345.215.000,--	+ 2.198.000,--	2.000,--
		Summe 201...	5.809.721.000,--	5.685.988.131,66	- 123.732.868,34	96.103.352,20	107.701.659,41	- 11.139.032,85
1/202		Arbeitsmarktpolitik (II):						
1/20227	22	Überbrückungshilfen an ehemalige öffentlich Bedienstete	4.940.000,--	4.549.826,88	- 390.173,12	400.640,89	- 10.467,77
1/2023		Arbeitsmarktpolitische Maßnahmen (EU) (variabel):						
1/20236	22	Förderungen (variabel)	64.000.000,--	39.806.521,16	- 24.193.478,84	1.624.521,--	469.211,27	- 5.786,83
1/20238	22	Aufwendungen (variabel)	73.999.000,--	45.841.130,46	- 28.157.869,54	12.472.083,04	3.623.719,88	62.066,62
		Summe 2023...	137.999.000,--	85.647.651,62	- 52.351.348,38	14.096.604,04	4.092.931,15	56.279,79
		Summe 202...	142.939.000,--	90.197.478,50	- 52.741.521,50	14.497.244,93	4.092.931,15	45.812,02
1/2042		Arbeitsinspektion:						
1/20420	21	Personalausgaben	21.668.000,--	21.450.260,10	- 217.739,90	217.739,90
1/20423	21	Anlagen	372.000,--	324.939,30	- 47.060,70	17.980,03	29.080,67
1/20427	21	Aufwendungen (Gesetzl. Verpflichtungen)	8.000,--	23.409,06	+ 15.409,06	14.590,94
1/20428	21	Aufwendungen	5.516.000,--	4.953.816,21	- 562.183,79	230.384,98	298.996,86	2.801,95
		Summe 2042...	27.564.000,--	26.752.424,67	- 811.575,33	480.695,85	328.077,53	2.801,95
1/2043		Überweisungen nach dem BAG (Lehrlingsbeihilfen):						
1/20436	22	Förderungen	1.000,--	63.000.000,--	+ 62.999.000,--	1.000,--
1/20438	22	Aufwendungen	1.000,--	7.600.000,--	+ 7.599.000,--
		Summe 2043...	2.000,--	70.600.000,--	+ 70.598.000,--	1.000,--
1/20448	22	Personalämter	1.000,--	30.644,28	+ 29.644,28	1.355,72
1/20595	23	Bezugsvorschüsse	2.000,--	161.651,--	+ 159.651,--	68.349,--
	43		1.000,--	- 1.000,--	1.000,--
			1.000,--	161.651,--	+ 160.651,--	67.349,--
		Gesamtausgaben 20...	5.980.229.000,--	5.873.730.330,11	- 106.498.669,89	81.054.706,70	112.122.668,09	- 11.090.418,88

Tabelle A.2.3

Voranschlagsvergleichsrechnung in der Gliederung des Bundesvoranschlages
(Beträge in Euro)

Ansatz	AB	A U S G A B E N Bezeichnung	Voranschlag	Zahlungen	Unterschied Ersparung (-) Überschreitung (+)	Verfügungsrest	Offengebliebene Verpflichtungen	Fällige Schulden
1/21		Soziales und Konsumentenschutz:						
1/210		Bundesministerium für Arbeit, Soziales und Konsumentenschutz:						
1/21000		Zentralleitung:						
1/21000	43	Personalausgaben	34.261.000,--	32.693.766,42 -	1.567.233,58	1.567.233,58		
1/21003	43	Anlagen	379.000,--	628.039,63 +	249.039,63	8.960,37		
1/21006		Förderungen	3.837.000,--	3.662.684,86 -	174.315,14	174.315,14		
	12		1.000,--	12.604,-- +	11.604,--	11.604,--		
	22		3.836.000,--	3.650.080,86 -	185.919,14	185.919,14		
1/21007		Aufwendungen (Gesetzl. Verpflichtungen)	2.373.000,--	2.746.440,65 +	373.440,65	1.559,35		
	21		12.000,--	7.781,62 -	4.218,38	3.078,38		
	22		2.000,--		2.000,--	2.000,--		
	43		2.359.000,--	2.738.659,03 +	379.659,03	3.459,03		
1/21008		Aufwendungen	16.928.000,--	16.156.501,23 -	771.498,77	366.887,58	400.826,19	3.785,--
	12		1.095.000,--	1.207.694,88 +	112.694,88	112.694,88		
	22		3.000,--		396,--	396,--		
	43		15.830.000,--	14.946.202,35 -	883.797,65	479.186,46	400.826,19	3.785,--
		Summe 2100... ..	57.778.000,--	55.887.432,79 -	1.890.567,21	2.118.956,02	400.826,19	3.785,--
1/2101		Zahlungen im Zusammenhang mit der EU:						
1/21016	22	Förderungen	2.000,--		2.000,--	2.000,--		
1/21018	22	Aufwendungen	5.000,--		5.000,--	5.000,--		
		Summe 2101... ..	7.000,--		7.000,--	7.000,--		
1/21038	43	Zahlungen in Zusammenhang mit dem Bundesimmobiliengesetz	194.000,--	159.265,53 -	34.734,47	5.500,--	29.234,47	
1/21045		Bezugsvorschüsse	357.000,--	115.242,-- -	241.758,--	13.758,--		
	23		4.000,--		4.000,--	2.000,--		
	43		353.000,--	115.242,-- -	237.758,--	11.758,--		
		Summe 210... ..	58.336.000,--	56.161.940,32 -	2.174.059,68	2.145.214,02	430.060,66	3.785,--
1/211		Bundesministerium; Opferfürsorge:						
1/21117	21	Heilfürsorge	1.100.000,--	1.113.894,93 +	13.894,93	6.105,07		
1/21127	22	Versorgungsgebühren	15.000.000,--	14.533.954,24 -	466.045,76	504.988,65		38.942,89
1/21137	22	Entschädigungen	15.000,--	3.920,21 -	11.079,79	11.079,79		
1/21147	22	Orthopädische Versorgung	11.000,--	2.894,21 -	8.105,79	8.105,79		
1/21158	22	Transportk., ärztl. Gutachten, Sonderfürs. u. Härteausgleiche	200.000,--	155.997,29 -	44.002,71	44.002,71		
1/2116		Ehrengaben- und Hilfsfondsgesetz:						
1/21166	22	Förderungen	1.000,--	1.800.000,-- +	1.799.000,--	1.000,--		
		Summe 211... ..	16.327.000,--	17.610.660,88 +	1.283.660,88	575.282,01		38.942,89
1/212		Bundesministerium; Hilfeleistungen an Opfer von Verbrechen:						
1/21207	22	Ersatz des Verdienst- und Unterhaltentganges	800.000,--	884.176,41 +	84.176,41	65.688,63		134,96
1/21217	21	Heilfürsorge	70.000,--	29.147,11 -	40.852,89	40.847,89	5,--	
1/21227	22	Orthopädische Versorgung	60.000,--	52.936,-- -	7.064,--	5.939,--	1.125,--	
1/21237	22	Rehabilitation	2.000,--		2.000,--	2.000,--		
1/21248	22	Transportkosten, ärztl. Gutachten und Härteausgleiche	49.000,--	47.066,54 -	1.933,46	1.933,46		
1/21255	22	Darlehen	1.000,--		1.000,--	1.000,--		
1/21269	22	Ersatz des Verdienst- und Unterhaltentganges (B)	1.500.000,--	1.916.393,33 +	416.393,33	1.984.117,07	1,--	511,40
		Summe 212... ..	2.482.000,--	2.929.719,39 +	447.719,39	2.101.526,05	1.131,--	376,44

Tabelle A.2.3

Voranschlagsvergleichsrechnung in der Gliederung des Bundesvoranschlages
(Beträge in Euro)

Ansatz	AB	A U S G A B E N Bezeichnung	Voranschlag	Zahlungen	Unterschied Ersparung (-) Überschreitung (+)	Verfügungsrest	Offengebliebene Verpflichtungen	Fällige Schulden
1/213		Bundesministerium; Sonstige Leistungen:						
1/21317	22	Entschädigungen nach dem Impfschadengesetz	3,100,000,--	3,099,374,12 -	625,88	625,88		
1/21327	22	Kleinrentnerentschädigung	10,000,--	72,80 -	9.927,20	9.927,20		
1/2134		Pflegevorsorge (Kostenersatz):						
1/21347	22	Leistungen nach dem Bundespflegegeldgesetz	1.802,680,000,--	1.772,655,235,47 -	30,024,764,53	30,024,764,53		
		Summe 213...	1.805,790,000,--	1.775,754,682,39 -	30,035,317,61	30,035,317,61		
1/214		Bundesministerium; Allgemeine Fürsorge:						
1/21436	22	Förderungen	1,347,000,--	1,489,850,64 +	142,850,64	62,149,36		
1/21446	22	Unterstützungsfonds für Menschen mit Behinderung	11,100,000,--	15,100,000,-- +	4,000,000,--			
1/21456	22	Maßnahmen für Behinderte	72,000,000,--	75,963,177,37 +	3,963,177,37	36,822,63		
1/21458	22	Aufwendungen	1,000,--		1,000,--	1,000,--		
		Summe 214...	84,448,000,--	92,553,028,01 +	8,105,028,01	99,971,99		
1/217		Einrichtungen der Kriegsopfer- und Heeresversorgung:						
1/2170		Bundessozialamt:						
1/21700	22	Personalausgaben	29,939,000,--	29,880,354,74 -	58,645,26	58,645,26		
1/21703	22	Anlagen	92,000,--	169,744,63 +	77,744,63	122,255,37		
1/21707	22	Aufwendungen (Gesetzl. Verpflichtungen)	300,000,--	267,060,27 -	32,939,73	32,939,73		
1/21708	22	Aufwendungen	13,269,000,--	15,665,173,14 +	2,396,173,14	3,077,91	987,61	238,66
		Summe 2170...	43,600,000,--	45,982,332,78 +	2,382,332,78	216,918,27	987,61	238,66
1/21717	22	Entschädigung für Kriegsgefangenschaft	9,600,000,--	9,304,932,12 -	295,067,88	295,067,88		
1/21728	22	Zahlungen in Zusammenhang mit dem Bundesimmobiliengesetz	3,327,000,--	3,327,000,--				
1/21737	21	Heilfürsorge	4,500,000,--	4,264,654,98 -	235,345,02	128,563,32	106,425,99	355,71
1/21747	22	Berufliche und soziale Maßnahmen ...	100,000,--	17,761,95 -	82,238,05	82,238,05		
1/21757	22	Orthopädische Versorgung	2,600,000,--	2,523,284,08 -	76,715,92	4,293,87	70,302,13	2,119,92
1/21767	22	Versorgungsgebühren	205,900,000,--	192,368,292,78 -	13,531,707,22	209,227,59		41,479,63
1/21777	22	Krankenversicherung	10,600,000,--	10,491,095,-- -	108,905,--	108,905,--		
1/21778	22	Härteausschleiche	450,000,--	397,990,01 -	52,009,99	52,009,84		0,15
1/2178		Vertrag mit der Bundesrepublik Deutschland:						
1/21787		Heilfürsorge und orthopädische Leistungen	400,000,--	361,552,42 -	38,447,58	38,447,58		
	21		331.000,--	331.188,42 +	188,42	188,42		
	22		69.000,--	30.364,--	38.636,--	38.636,--		
1/21788	22	Jahresberechtigungsmarken der ÖBB ..	1,000,--		1,000,--	1,000,--		
		Summe 2178...	401,000,--	361,552,42 -	39,447,58	39,447,58		
1/21798	22	Fahrausweise und Sonderfürsorge	100,000,--	40,232,17 -	59,767,83	59,767,83		
		Summe 217...	281,178,000,--	269,079,128,29 -	12,098,871,71	1,196,439,23	177,715,73	43,716,75
1/218		Bundesministerium; sonstiger Zweckaufwand:						
1/2181		Konsumentenschutz:						
1/21816	43	Förderungen	2,268,000,--	2,174,952,31 -	93,047,69	31,047,69	1,000,--	
1/21818	43	Aufwendungen	753,000,--	925,242,24 +	172,242,24	15,757,76		
		Summe 2181...	3,021,000,--	3,100,194,55 +	79,194,55	46,805,45	1,000,--	

Tabelle A.2.3

Vorschlagsvergleichsrechnung in der Gliederung des Bundesvoranschlages
(Beträge in Euro)

Ansatz	AB	A U S G A B E N Bezeichnung	Voranschlag	Zahlungen	Unterschied Ersparung (-) Überschreitung (+)	Verfügungsrest	Offengebliebene Verpflichtungen	Fällige Schulden
1/2182		Senioren und sonstige Angelegenheiten:						
1/21824	22	Allgemeine Seniorenförderung (Gesetzl. Verpflichtungen)	2.012.000,--	2.011.267,96 -	732,04	732,04
1/21826	22	Förderungen	698.000,--	1.228.396,03 +	530.396,03	91.203,97	23.400,--
1/21828	22	Aufwendungen	1.085.000,--	429.351,36 -	655.648,64	547.221,73	108.286,91	140,--
		Summe 2182...	3.795.000,--	3.669.015,35 -	125.984,65	639.157,74	131.686,91	140,--
		Summe 218...	6.816.000,--	6.769.209,90 -	46.790,10	685.963,19	132.686,91	140,--
		Gesamtausgaben 21...	2.255.377.000,--	2.220.858.369,18 -	34.518.630,82	36.839.714,10	741.594,30	8.322,42

Tabelle A.2.3

Voranschlagsvergleichsrechnung in der Gliederung des Bundesvoranschlages
(Beträge in Euro)

Ansatz	AB	A U S G A B E N Bezeichnung	Voranschlag	Zahlungen	Unterschied Ersparung (-) Überschreitung (+)	Verfügungsrest	Offengebliebene Verpflichtungen	Fällige Schulden
1/22		Sozialversicherung:						
1/220		BM; Pensionsversicherung (Bundesbeitrag) (variabel):						
1/22017	22	Pensionsversicherungsanstalt; Bundesbeitrag	4.267,849.000,--	4.452,849.000,--	+ 185.000.000,--			
1/22027	22	VA für Eisenbahnen und Bergbau; Bundesbeitrag	357,803.000,--	357,803.000,--				
1/22057	22	SVA der gewerbl. Wirtschaft; Partnerleistung	516,663.000,--	578,742.000,--	+ 62,079.000,--			
1/22067	22	SVA der gewerbl. Wirtschaft; Bundesbeitrag	812,731.000,--	857,731.000,--	+ 45.000.000,--			
1/22077	22	SVA der Bauern; Partnerleistung	178,100.000,--	178,100.000,--				
1/22087	22	SVA der Bauern; Bundesbeitrag	1.229,452.000,--	1.229,452.000,--				
		Summe 220...	7.362,598.000,--	7.654,677.000,--	+ 292,079.000,--			
1/221		BM; Ausgleichszulagen (variabel):						
1/22117	22	Pensionsversicherungsanstalt; Ausgleichszulagen	650,082.000,--	650,082.000,--				
1/22127	22	VA für Eisenbahnen und Bergbau; Ausgleichszulagen	9,279.000,--	9,279.000,--				
1/22157	22	SVA der gewerbl. Wirtschaft; Ausgleichszulagen	75,054.000,--	75,054.000,--				
1/22167	22	SVA der Bauern; Ausgleichszulagen ..	261,743.000,--	261,743.000,--				
		Summe 221...	996,158.000,--	996,158.000,--				
1/225		BM; Leistungen n. d. Nachtschwerarbeit sges. (NSchG) (variabel):						
1/22507	22	Ersatz der Aufwendungen für das Sonderruhegeld	42,303.000,--	42,303.000,--				
1/22517	22	Vergütung f. d. Einh. d. Nachtschwerarb.-Beitrages ...	140.000,--	98.487,59	- 41.512,41	41.512,41		
		Summe 225...	42,443.000,--	42,401.487,59	- 41.512,41	41.512,41		
1/226		BM; sonstige Leistungen zur Pensionsversicherung (variabel):						
1/22607	22	Dot. d. Härteausgleichsfonds i. d. PV gem. §291e ASVG	1.000,--		- 1.000,--	1.000,--		
		Gesamtausgaben 22...	8.401,200.000,--	8.693,236.487,59	+ 292,036.487,59	42.512,41		

Tabelle A.2.3

Voranschlagsvergleichsrechnung in der Gliederung des Bundesvoranschlages
(Beträge in Euro)

Ansatz	AB	A U S G A B E N Bezeichnung	Voranschlag	Zahlungen	Unterschied Ersparung (-) Überschreitung (+)	Verfügungsrest	Offengebliebene Verpflichtungen	Fällige Schulden
1/23		Pensionen:						
1/230		Bedienstete der Hoheitsverwaltung des Bundes:						
1/23000	43	Ruhebezüge	2.572.198.000,--	2.518.074.153,56	- 54.123.846,44	47.045.851,06		2.004,62
1/23010	43	Versorgungsbezüge (Wituer/en und Waispension)	562.720.000,--	553.838.124,55	- 8.881.875,45	8.881.875,45		
1/23020	43	Außerordentliche Versorgungsgenüsse Dienstgeberbeiträge zur KV d.	379.000,--	245.310,41	- 133.689,59	133.689,59		
1/23030	43	RuhestandsbeamtInnen	101.430.000,--	94.569.436,12	- 6.860.563,88	6.860.563,88		
1/23057	43	Leistungen nach dem Bundespflegegeldgesetz	47.068.000,--	52.367.029,26	+ 5.299.029,26	1.700.970,74		
		Summe 230...	3.283.795.000,--	3.219.094.053,90	- 64.700.946,10	64.622.950,72		2.004,62
1/231		Ersätze an Länder:						
1/23107	43	Ersätze für Pensionen der Landeslehrer	1.080.245.000,--	1.068.937.858,89	- 11.307.141,11	11.307.141,11		
1/232		Sonstige Bedienstete (ausgegl. Institutionen):						
1/23200	43	Ruhebezüge	91.556.000,--	70.737.505,30	- 20.818.494,70	20.818.494,70		
1/23210	43	Versorgungsbezüge (Wituer/en und Waispension)	16.999.000,--	16.490.209,79	- 508.790,21	508.790,21		
1/23220	43	Außerordentliche Versorgungsgenüsse Dienstgeberbeiträge zur KV d.	1.360.000,--	866.980,38	- 493.019,62	493.019,62		
1/23230	43	RuhestandsbeamtInnen	4.085.000,--	2.869.357,88	- 1.215.642,12	1.215.642,12		
1/23257	43	Leistungen nach dem Bundespflegegeldgesetz	2.036.000,--	2.024.328,60	- 11.671,40	11.671,40		
		Summe 232...	116.036.000,--	92.988.381,95	- 23.047.618,05	23.047.618,05		
1/23305		Pensionsvorschüsse (Ruhebezugsvorschüsse)	100.000,--	18.601,15	- 81.398,85	93.000,--		11.601,15
	23		1.000,--		- 1.000,--	1.000,--		
	33		50.000,--	11.601,15	- 38.398,85	50.000,--		11.601,15
	43		49.000,--	7.000,--	- 42.000,--	42.000,--		
1/23400	43	Geldaushilfen	50.000,--	8.775,--	- 41.225,--	41.225,--		
1/235		Sonstige Pensionsleistungen (ÖBB, PTA, ÖBf):						
1/2350		Österreichische Bundesbahnen:						
1/23507		Aufwendungen (Gesetzl. Verpflichtungen)	2.102.118.000,--	2.054.443.709,73	- 47.674.290,27	47.674.290,27		
	22		1.000,--		- 1.000,--	1.000,--		
	33		2.102.117.000,--	2.054.443.709,73	- 47.673.290,27	47.673.290,27		
1/2351		Ämter gem. Poststrukturgesetz:						
1/23517	33	Aufwendungen (Gesetzl. Verpflichtungen)	1.201.504.000,--	1.189.591.425,55	- 11.912.574,45	11.842.574,45		
1/2352		Österreichische Bundesforste:						
1/23520	34	Zusatzpensionen	9.211.000,--	8.287.888,88	- 923.111,12	923.111,12		
1/23527		Aufwendungen (Gesetzl. Verpflichtungen)	8.000,--		- 8.000,--	8.000,--		
	22		5.000,--		- 5.000,--	5.000,--		
	34		3.000,--		- 3.000,--	3.000,--		
		Summe 2352...	9.219.000,--	8.287.888,88	- 931.111,12	931.111,12		
		Summe 235...	3.312.841.000,--	3.252.323.024,16	- 60.517.975,84	60.447.975,84		
1/23808	43	Sonstige Aufwendungen	170.000,--	295.689,84	+ 125.689,84	24.310,16		
1/23907	22	Entschädigung für Kriegsgefangenschaft	630.000,--	618.515,--	- 11.485,--	11.485,--		
		Gesamtausgaben 23...	7.793.867.000,--	7.634.284.899,89	- 159.582.100,11	159.595.705,88		13.605,77

Tabelle A.2.3

Voranschlagsvergleichsrechnung in der Gliederung des Bundesvoranschlages
(Beträge in Euro)

Ansatz	AB	A U S G A B E N Bezeichnung	Voranschlag	Zahlungen	Unterschied Ersparung (-) Überschreitung (+)	Verfügungsrest	Offengebliebene Verpflichtungen	Fällige Schulden
1/24		Gesundheit:						
1/240		Bundesministerium für Gesundheit:						
1/2400		Zentralleitung:						
1/24000	43	Personalausgaben	37.797.000,--	36.869.056,13	- 927.943,87	922.538,04		5.405,83
1/24003	43	Anlagen	681.000,--	64.838,05	- 616.161,95	614.132,61	2.029,34	
1/24005		Bezugsverschüsse	82.000,--	51.792,--	- 30.208,--	30.208,--		
	23		41.000,--	41.392,--	+ 392,--	392,--		
	43		41.000,--	10.400,--	- 30.600,--	30.600,--		
1/24007		Aufwendungen (Gesetzl. Verpflichtungen)	4.200.000,--	3.376.074,40	- 823.925,60	823.925,60		
	21		1.000,--	1.309,05	+ 309,05	309,05		
	22		3.000,--		- 3.000,--	3.000,--		
	43		4.196.000,--	3.374.765,35	- 821.234,65	821.234,65		
1/24008		Aufwendungen	10.202.000,--	7.670.402,--	- 2.531.598,--	2.231.972,41	286.995,51	12.630,08
	21		93.000,--	54.872,49	- 38.127,51	38.127,51		
	22		1.000,--		- 1.000,--	1.000,--		
	43		10.108.000,--	7.615.529,51	- 2.492.470,49	2.192.844,90	286.995,51	12.630,08
		Summe 2400...	52.962.000,--	48.032.162,58	- 4.929.837,42	4.622.776,66	289.024,85	18.035,91
1/24018	21	Gesundheitsökonomische Belange	2.644.000,--	1.123.492,28	- 1.520.507,72	1.393.336,75	127.170,97	
1/24038	43	Zahlungen im Zusammenhang mit dem Bundesimmobiliengesetz	2.126.000,--	1.756.453,73	- 369.546,27	369.546,27		
		Summe 240...	57.732.000,--	50.912.108,59	- 6.819.891,41	6.385.659,68	416.195,82	18.035,91
1/241		Beteiligungen, Abgeltungen:						
1/2410		Österr. Agentur für Gesundheit u. Ernährungssicherheit GmbH:						
1/24103	21	Kapitalbeteiligungen	1.000,--		- 1.000,--	1.000,--		
1/24107	21	Aufwendungen (Gesetzl. Verpflichtungen)	32.704.000,--	32.702.760,--	- 1.240,--	1.240,--		
1/24108	21	Aufwendungen	3.101.000,--	2.911.379,--	- 189.621,--	189.621,--		
		Summe 2410...	35.806.000,--	35.614.139,--	- 191.861,--	191.861,--		
1/2411		Gesundheit Österreich GmbH:						
1/24113	21	Kapitalbeteiligungen	1.000,--		- 1.000,--	1.000,--		
1/24118	21	Aufwendungen	6.944.000,--	6.907.997,67	- 36.002,33	36.002,33		
		Summe 2411...	6.945.000,--	6.907.997,67	- 37.002,33	37.002,33		
1/2412		Ges. Österr. GmbH/Fonds Gesundes Österr. (zweck. Geb.):						
1/24128	21	Aufwendungen	7.250.000,--	10.550.000,--	+ 3.300.000,--			
		Summe 241...	50.001.000,--	53.072.136,67	+ 3.071.136,67	228.863,33		
1/242		Bundesministerium; Gesundheitsvorsorge:						
1/2420		Vorsorgemedizin; Epidemiologische Maßnahmen:						
1/24206		Förderungen	5.765.000,--	5.604.118,16	- 160.881,84	160.881,84		
	21		5.764.000,--	5.604.118,16	- 159.881,84	159.881,84		
	22		1.000,--		- 1.000,--	1.000,--		
1/24208	21	Aufwendungen	25.044.000,--	22.912.609,30	- 2.131.390,70	3.180.800,37	151.630,23	1.039,90
		Summe 2420...	30.809.000,--	28.516.727,46	- 2.292.272,54	3.341.682,21	151.630,23	1.039,90
1/24217	21	Überweisung an den Kranken- anstalten-Zusammenarbeitsfonds	2.000,--		- 2.000,--	2.000,--		
1/2422		Bekämpfung des Suchtmittelmissbrauches:						
1/24226	21	Förderungen	2.058.000,--	2.039.844,--	- 18.156,--	18.156,--		
1/24228	21	Aufwendungen	870.000,--	809.092,41	- 60.907,59	56.507,59	3.200,--	1.200,--
		Summe 2422...	2.928.000,--	2.848.936,41	- 79.063,59	74.663,59	3.200,--	1.200,--

Tabelle A.2.3

Voranschlagsvergleichsrechnung in der Gliederung des Bundesvoranschlages
(Beträge in Euro)

Ansatz	AB	A U S G A B E N Bezeichnung	Voranschlag	Zahlungen	Unterschied Ersparung (-) Überschreitung (+)	Verfügungsrest	Offengebliebene Verpflichtungen	Fällige Schulden
1/2424		Mutter-Kind-Pass (zweckgeb. Gebarung):						
1/24247	21	Aufwendungen (Gesetzl. Verpflichtungen)	33.553.000,--	33.500.000,--	- 53.000,--	53.000,--
		Summe 242...	67.292.000,--	64.865.663,87	- 2.426.336,13	3.471.345,80	154.830,23	160,10
1/243		Veterinärw.,Lebensmittelang., Gentechnologie u.Strahlensch.:						
1/2431		Veterinärwesen:						
1/24316		Förderungen	1.956.000,--	387.373,65	- 1.568.626,35	1.539.626,35	29.000,--
			<i>1.954.000,--</i>	<i>387.373,65</i>	<i>- 1.566.626,35</i>	<i>1.537.626,35</i>	<i>29.000,--</i>
	21		<i>2.000,--</i>	<i>.....</i>	<i>2.000,--</i>	<i>2.000,--</i>	<i>.....</i>
1/24317	34	Epizootie	10.455.000,--	16.154.898,19	+ 5.699.898,19	101,81
1/24318	34	Aufwendungen	6.035.000,--	4.347.199,82	- 1.687.800,18	1.605.029,04	82.709,14	62,--
		Summe 2431...	18.446.000,--	20.889.471,66	+ 2.443.471,66	3.144.757,20	111.709,14	62,--
1/2432		Lebensmittelangelegenheiten:						
1/24326	21	Förderungen	3.000,--	- 3.000,--	3.000,--
1/24327	21	Entschädigungen	22.000,--	966,--	- 21.034,--	18.090,28	2.943,72
1/24328	21	Lebensmittelkontrolle	419.000,--	343.781,16	- 75.218,84	50.116,98	25.101,86
		Summe 2432...	444.000,--	344.747,16	- 99.252,84	71.207,26	28.045,58
1/2433		Gentechnologie:						
1/24336	21	Förderungen	5.000,--	- 5.000,--	5.000,--
1/24338	21	Aufwendungen	327.000,--	295.583,04	- 31.416,96	30.006,96	1.410,--
		Summe 2433...	332.000,--	295.583,04	- 36.416,96	35.006,96	1.410,--
1/2434		Strahlenschutz:						
1/24346	21	Förderungen	10.000,--	8.000,--	- 2.000,--	2.000,--
1/24348	21	Aufwendungen	380.000,--	289.899,06	- 90.100,94	24.515,27	65.585,67
		Summe 2434...	390.000,--	297.899,06	- 92.100,94	26.515,27	65.585,67
		Summe 243...	19.612.000,--	21.827.700,92	+ 2.215.700,92	3.277.486,69	206.750,39	62,--
1/244		Bundesministerium; Gesundheit; Rechtsangelegenheiten:						
1/24408		Aufwendungen nach dem AMG, MPG, ApG u. StudFG	2.005.000,--	1.330.824,51	- 674.175,49	567.998,02	106.177,47
			<i>253.000,--</i>	<i>58.079,60</i>	<i>- 194.020,40</i>	<i>194.020,40</i>	<i>.....</i>
	11		<i>1.752.000,--</i>	<i>1.271.844,91</i>	<i>- 480.155,09</i>	<i>373.977,62</i>	<i>106.177,47</i>
1/24417	21	Aufwand nach dem Bäderhygienegesetz	48.000,--	35.603,90	- 12.396,10	12.396,10
1/24427	21	Zweckzuschüsse n. d. Kranken- u. Kuranstaltengesetz (KAKuG)	56.751.000,--	56.750.402,46	- 597,54	597,54
1/24437	21	Aufwand nach dem Tuberkulosegesetz	1.700.000,--	921.024,02	- 778.975,98	778.975,98
1/24447	21	Entschädigungen nach Sanitätsgesetzen	600.000,--	273.374,66	- 326.625,34	326.625,34
1/24457	11	Studienförderung/Medizinisch- technische Schulen	4.300.000,--	2.109.311,02	- 2.190.688,98	2.190.688,98
1/24467	11	Schülerbeihilfen	191.000,--	197.849,50	+ 6.849,50	3.150,50
1/24477	21	Zweckzuschüsse Kranken- u. Kuranstaltengesetz (variabel)	461.998.000,--	455.791.794,52	- 6.206.205,48
1/24487	21	Ausgleichszahlungen an gemeinn. Krankenanstalten gem. FAG	67.198.000,--	67.133.000,--	- 65.000,--	65.000,--
		Summe 244...	594.791.000,--	584.543.184,59	- 10.247.815,41	3.945.432,46	106.177,47
1/245		Leist. z. Krankenvers. u. sonst. Leistungen zur Sozialvers.:						
1/24507	22	Leistungen zur Krankenversicherung	1.602.000,--	1.268.149,82	- 333.850,18	323.850,18
1/24517	22	Sonstige Leistungen zur Sozialversicherung	29.787.000,--	29.288.084,87	- 498.915,13	498.915,13
1/24527	22	Leistungen für Gebietskrankenkassen	45.000.000,--	45.000.000,--
		Summe 245...	76.389.000,--	75.556.234,69	- 832.765,31	822.765,31

Tabelle A.2.3

Voranschlagsvergleichsrechnung in der Gliederung des Bundesvoranschlages
(Beträge in Euro)

Ansatz	AB	A U S G A B E N Bezeichnung	Voranschlag	Zahlungen	Unterschied Ersparung (-) Überschreitung (+)	Verfügungsrest	Offengebliebene Verpflichtungen	Fällige Schulden
1/249		Dienststellen:						
1/2496		Veterinärmedizinischer Grenzbeschaudienst:						
1/24960	34	Personalausgaben	954.000,--	903.172,80	- 50.827,20	50.827,20
1/24963	34	Anlagen	20.000,--	- 20.000,--	17.000,--	3.000,--
1/24967	22	Aufwendungen (Gesetzl. Verpflichtungen)	2.000,--	- 2.000,--	2.000,--
1/24968	34	Aufwendungen	449.000,--	297.511,99	- 151.488,01	150.929,80	558,21
		Summe 249...	1.425.000,--	1.200.684,79	- 224.315,21	220.757,--	3.558,21
		Gesamtausgaben 24...	867.242.000,--	851.977.714,12	- 15.264.285,88	18.352.310,27	887.512,12	18.258,01

Tabelle A.2.3

Vorschlagsvergleichsrechnung in der Gliederung des Bundesvoranschlages
 (Beträge in Euro)

Ansatz	AB	A U S G A B E N Bezeichnung	Voranschlag	Zahlungen	Unterschied Ersparung (-) Überschreitung (+)	Verfügungsrest	Offengebliebene Verpflichtungen	Fällige Schulden
1/25		Familie und Jugend:						
1/251		Familienpolitische Maßnahmen:						
1/2511		Familienpolitische Aktivitäten:						
1/25116	22	Förderungen	1.302.000,--	1.043.946,15	- 258.053,85	240.733,85	17.320,--
1/25117	22	Aufwendungen (Gesetzl. Verpflichtungen)	1.023.000,--	735.566,--	- 287.434,--	287.434,--
1/25118	22	Aufwendungen	26.412.000,--	26.272.497,73	- 139.502,27	246.776,07	26.274,--	21.452,20
		Summe 251...	28.737.000,--	28.052.009,88	- 684.990,12	774.943,92	43.594,--	21.452,20
1/253		Ausgleichsfonds für Familienbeihilfen:						
1/25307	22	Familienbeihilfen (zweckgeb. Geb.) ..	3.456.217.000,--	3.444.398.361,63	- 11.818.638,37	9.720.638,37
1/2531		KBG (inkl. Zuschuss, KV Beitrag), Beitr. betriebl. MA Vorsorge:						
1/25317	22	Aufwendungen (Gesetzl. Verpflichtungen)	1.145.340.000,--	1.136.992.904,--	- 8.347.096,--	8.347.096,--
1/25318	22	Aufwendungen (zweckgeb. Geb.)	17.150.000,--	18.991.348,29	+ 1.841.348,29	140.270,01	92.983,68	23.398,02
		Summe 2531...	1.162.490.000,--	1.155.984.252,29	- 6.505.747,71	8.487.366,01	92.983,68	23.398,02
1/25327	22	Aufwendungen (Gesetzl. Verpflichtungen) (zu Geb.)	11.064.000,--	9.064.596,97	- 1.999.403,03	1.999.403,03
1/2533		Schülerfreifahrten (zweckgeb. Geb.):						
1/25337	22	Aufwendungen (Gesetzl. Verpflichtungen)	375.335.000,--	369.216.224,18	- 6.118.775,82	5.339.360,42	187.170,80	592.244,60
1/25338	22	Aufwendungen	806.000,--	309.679,57	- 496.320,43	364.723,13	117.000,80	14.596,50
		Summe 2533...	376.141.000,--	369.525.903,75	- 6.615.096,25	5.704.083,55	304.171,60	606.841,10
1/2534		Schulbücher (zweckgeb. Geb.):						
1/25347	22	Aufwendungen (Gesetzl. Verpflichtungen)	108.000.000,--	102.615.948,77	- 5.384.051,23	5.238.156,67	107.431,56	38.463,--
1/25348	22	Aufwendungen	731.000,--	200.990,27	- 530.009,73	408.733,77	121.275,96
		Summe 2534...	108.731.000,--	102.816.939,04	- 5.914.060,96	5.646.890,44	228.707,52	38.463,--
1/2535		Lehrlingsfreifahrten (zweckgeb. Geb.):						
1/25357	22	Aufwendungen (Gesetzl. Verpflichtungen)	18.370.000,--	18.811.265,07	+ 441.265,07	58.734,93
1/25358	22	Aufwendungen	22.000,--	11.370,85	- 10.629,15	10.629,15
		Summe 2535...	18.392.000,--	18.822.635,92	+ 430.635,92	69.364,08
1/2536		Härteausgleich (zweckgeb. Geb.):						
1/25365	22	Förderungen (D)	1.000,--	- 1.000,--	1.000,--
1/25368	22	Aufwendungen	2.200.000,--	1.413.738,91	- 786.261,09	368.703,90	17.557,19
		Summe 2536...	2.201.000,--	1.413.738,91	- 787.261,09	369.703,90	17.557,19
1/2537		Familienberatungsstellen (zweckgeb. Geb.):						
1/25376	22	Förderungen	11.601.000,--	11.600.105,27	- 894,73	894,73
1/2538		Sonstige familienpolitische Maßnahmen (zweckgeb. Geb.):						
1/25386	22	Förderungen	2.850.000,--	2.640.805,--	- 209.195,--	209.195,--
1/25387	22	Sonstige Maßnahmen	962.543.000,--	929.383.184,38	- 33.159.815,62	33.159.815,62
1/25388	22	Aufwendungen	1.234.000,--	702.592,39	- 531.407,61	498.847,61	32.560,--
1/25389	22	Unterhaltsvorschüsse	106.083.000,--	105.351.274,21	- 731.725,79	731.725,79
		Summe 2538...	1.072.710.000,--	1.038.077.855,98	- 34.632.144,02	34.599.584,02	32.560,--
1/25397	22	Aufwendungen (zweckgeb. Geb.)	2.000,--	- 2.000,--	2.000,--
		Summe 253...	6.219.549.000,--	6.151.704.389,76	- 67.844.610,24	66.599.928,13	658.422,80	686.259,31

Tabelle A.2.3

Voranschlagsvergleichsrechnung in der Gliederung des Bundesvoranschlages
(Beträge in Euro)

Ansatz	AB	A U S G A B E N Bezeichnung	Voranschlag	Zahlungen	Unterschied Ersparung (-) Überschreitung (+)	Verfügungsrest	Offengebliebene Verpflichtungen	Fällige Schulden
1/254		Jugend:						
1/2541		Außerschulische Jugendziehung:						
1/25416	11	Förderungen	7.877.000,--	7.111.215,11 -	765.784,89	765.784,89
1/25418	11	Aufwendungen	1.665.000,--	1.123.164,95 -	541.835,05	420.564,28	116.827,90	4.442,87
		Summe 254...	9.542.000,--	8.234.380,06 -	1.307.619,94	1.186.349,17	116.827,90	4.442,87
		Gesamtausgaben 25...	6.257.828.000,--	6.187.990.779,70 -	69.837.220,30	68.561.221,22	818.844,70	712.154,38

Tabelle A.2.3

Voranschlagsvergleichsrechnung in der Gliederung des Bundesvoranschlages
(Beträge in Euro)

Ansatz	AB	A U S G A B E N Bezeichnung	Voranschlag	Zahlungen	Unterschied Ersparung (-) Überschreitung (+)	Verfügungsrest	Offengebliebene Verpflichtungen	Fällige Schulden
1/30		Unterricht:						
1/300		Bundesministerium für Unterricht, Kunst und Kultur:						
1/3000		Zentralleitung:						
1/30000	43	Personalausgaben	41.625.000,--	41.548.099,17 -	76.900,83	593.300,83		
1/30003		Anlagen	765.000,--	618.735,12 -	146.264,88	399.179,83		
	11		1.000,--	22.032,95 +	21.032,95	1.000,--		
	43		764.000,--	596.702,17 -	167.297,83	398.179,83		
1/30005		Bezugsvorschüsse	2.586.000,--	2.076.698,55 -	509.301,45	509.301,45		
	23		720.000,--	448.340,-- -	271.160,--	130.040,--		
	43		1.866.000,--	1.627.858,55 -	238.141,45	379.261,45		
1/30006		Förderungen	7.450.000,--	6.856.991,84 -	593.008,16	593.008,16		
	13			24.011,63 +	24.011,63	24.011,63		
	43		7.450.000,--	6.832.980,21 -	617.019,79	617.019,79		
1/30007		Aufwendungen (Gesetzl. Verpflichtungen)	59.544.000,--	58.987.479,03 -	556.520,97	638.964,35		3.967,62
	11		342.000,--	34.592,10 -	307.407,90	307.407,90		
	14		58.765.000,--	58.644.290,40 -	120.709,60	120.709,60		
	22		310.000,--	9.960,91 -	300.039,09	251.039,09		
	43		127.000,--	298.635,62 +	171.635,62	40.192,24		3.967,62
1/30008		Aufwendungen	83.164.000,--	83.097.451,01 -	66.548,99	788.024,66	5.063,75	11.164,21
	11		43.438.000,--	44.664.000,-- +	1.226.000,--			
	13			75.225,06 +	75.225,06	75.225,06		
	21			1.174,50 +	1.174,50	1.174,50		
	43		39.726.000,--	38.357.051,45 -	1.368.948,55	864.424,22	5.063,75	11.164,21
		Summe 3000...	195.134.000,--	193.185.454,72 -	1.948.545,28	3.521.779,28	5.063,75	15.131,83
1/3001		Zahlungen im Zusammenhang mit dem Bundesimmobiliengesetz:						
1/30018	11	Aufwendungen	293.526.000,--	368.531.362,97 +	75.005.362,97 -	6.792,49		7.751,52
		Summe 300...	488.660.000,--	561.716.817,69 +	73.056.817,69	3.514.986,79	5.063,75	22.883,35
1/302		Bundesministerium; Zweckaufwand:						
1/3020		Allgemein-pädagogische Erfordernisse:						
1/30206	11	Förderungen	13.292.000,--	12.788.097,54 -	503.902,46	503.902,46		
1/30207	11	Aufwendungen (Gesetzl. Verpflichtungen)	64.928.000,--	51.995.175,41 -	12.932.824,59	10.138.515,59		294.309,--
1/30208	11	Aufwendungen	37.530.000,--	27.169.761,86 -	10.360.238,14	8.830.924,76	187.739,22	15.045,18
		Summe 3020...	115.750.000,--	91.953.034,81 -	23.796.965,19	19.473.342,81	187.739,22	309.354,18
1/3021		Erwachsenenbildung:						
1/30216	11	Förderungen	19.500.000,--	19.055.558,16 -	444.441,84	444.441,84		
1/30218	11	Aufwendungen	1.040.000,--	1.324.480,-- +	284.480,--			
		Summe 3021...	20.540.000,--	20.380.038,16 -	159.961,84	444.441,84		
1/3025		Schulwesen und Lehrerbildung:						
1/30256	11	Förderungen	12.537.000,--	11.105.155,95 -	1.431.844,05	1.618.844,05		
		Summe 302...	148.827.000,--	123.438.228,92 -	25.388.771,08	21.536.628,70	187.739,22	309.354,18
1/304		Nachgeordnete Dienststellen:						
1/3041		Bundesschullandheime und Schulsportveranstaltungen:						
1/30410	11	Personalausgaben	2.186.000,--	2.209.649,08 +	23.649,08	11.350,92		
1/30413	11	Anlagen	89.000,--	174.348,42 +	85.348,42	30.651,58		
1/30417		Aufwendungen (Gesetzl. Verpflichtungen)	22.000,--	15.635,52 -	6.364,48	6.364,48		
	11		20.000,--	15.312,15 -	4.687,85	4.687,85		
	22		2.000,--	323,37 -	1.676,63	1.676,63		
1/30418	11	Aufwendungen	1.386.000,--	1.266.329,77 -	119.670,23	69.130,76	443,26	96,21
		Summe 3041...	3.683.000,--	3.665.962,79 -	17.037,21	117.497,74	443,26	96,21

Tabelle A.2.3

Voranschlagsvergleichsrechnung in der Gliederung des Bundesvoranschlages
(Beträge in Euro)

Ansatz	AB	A U S G A B E N Bezeichnung	Voranschlag	Zahlungen	Unterschied Ersparung (-) Überschreitung (+)	Verfügungsrest	Offengebliebene Verpflichtungen	Fällige Schulden
1/3049		Bundesinstitut für Erwachsenenbildung:						
1/30490	11	Personalausgaben	1,134.000,--	1,212.582,72 +	78.582,72	39.847,15		
1/30493	11	Anlagen	55.000,--	282.237,89 +	227.237,89	7.762,11		
1/30497		Aufwendungen (Gesetzl. Verpflichtungen)	1.000,--	3.352,54 +	2.352,54	647,46		
	11		1.000,--	3.220,83 +	2.220,83	779,17		
	22			131,71 +	131,71 -	131,71		
1/30498	11	Aufwendungen	1,200.000,--	1,576.556,68 +	376.556,68	5.443,32		
		Summe 3049...	2,390.000,--	3,074.729,83 +	684.729,83	53.700,04		
		Summe 304...	6,073.000,--	6,740.692,62 +	667.692,62	171.197,78	443,26	96,21
1/306		Nachgeordnete Dienststellen auf Landesebene:						
1/30600		Schulaufsichtsbehörden:						
1/30600	11	Personalausgaben	76.930.000,--	76.330.298,01 -	599.701,99	599.701,99		
1/30603	11	Anlagen	2,080.000,--	927.811,83 -	1,152.188,17	1,796.098,17		
1/30607		Aufwendungen (Gesetzl. Verpflichtungen)	7,159.000,--	6,510.164,29 -	648.835,71	648.835,71		
	11		7,120.000,--	6,461.470,76 -	658.529,24	664.529,24		
	22		39.000,--	48.693,53 +	9.693,53 -	15.693,53		
1/30608	11	Aufwendungen	13,528.000,--	14,278.709,01 +	750.709,01	33.761,18	21.103,06	3.827,75
		Summe 306...	99,697.000,--	98,046.983,14 -	1,650.016,86	3,078.397,05	21.103,06	3.827,75
1/307		Allgemein bildende Schulen:						
1/3070		Allgemein bildende höhere Schulen:						
1/30700	11	Personalausgaben	1,245.770.000,--	1,236.820.751,38 -	8.949.248,62	509.248,62		
1/30703	11	Anlagen	8,320.000,--	6,140.232,54 -	2,179.767,46	4,258.166,66	1.000,--	26.528,80
1/30707		Aufwendungen (Gesetzl. Verpflichtungen)	29,677.000,--	32,716.753,28 +	3,039.753,28	246,72		
	11		29,437.000,--	32,571.622,70 +	3,134.622,70 -	71.612,42		
	21		210.000,--	139.336,57 -	70.663,43	70.663,43		
	22		30.000,--	5.794,01 -	24.205,99	1.195,71		
1/30708	11	Aufwendungen	65,009.000,--	63,923.534,83 -	1,085.465,17	1,460.786,29	29.724,65	15.216,23
	21		64,880.000,--	63,776.151,83 -	1,103.848,17	1,479.169,29	29.724,65	15.216,23
	21		129.000,--	147.383,-- +	18.383,--	18.383,--		
		Summe 3070...	1,348,776.000,--	1,339,601.272,03 -	9,174.727,97	6,228.448,29	30.724,65	41.745,03
1/3072		Allgemein bildende höhere Schulen (zweckgebundene Gebarung):						
1/30723	11	Anlagen	1,834.000,--	968.412,03 -	865.587,97	3,482.644,29	4.161,68	
1/30728	11	Aufwendungen	4,921.000,--	5,637.914,86 +	716.914,86	4,988.049,37		
		Summe 3072...	6,755.000,--	6,606.326,89 -	148.673,11	8,470.693,66	4.161,68	
1/3074		Bds. -Blindenerz. Inst. und Bds. Inst. für Gehörlosenbildung:						
1/30740	11	Personalausgaben	11,960.000,--	11,813.693,42 -	146.306,58	146.306,58		
1/30743	11	Anlagen	279.000,--	199.311,77 -	79.688,23	54.889,23		
1/30747		Aufwendungen (Gesetzl. Verpflichtungen)	142.000,--	141.946,76 -	53,24	53,24		
	11		140.000,--	141.486,23 +	1.486,23 -	1.486,23		
	22		2.000,--	460,53 -	1.539,47	1.539,47		
1/30748	11	Aufwendungen	1,379.000,--	1,359.556,17 -	19.443,83	108.655,83		
		Summe 3074...	13,760.000,--	13,514.508,12 -	245.491,88	309.904,88		
1/3075		Allgemein bildende Pflichtschulen:						
1/30757	11	Aufwendungen (Gesetzl. Verpflichtungen)	3,294,079.000,--	3,221,453.947,40 -	72,625.052,60	3,625.052,60		
1/30758	11	Aufwendungen	629.000,--	566.607,55 -	62.392,45	98.302,45		
		Summe 3075...	3,294,708.000,--	3,222,020.554,95 -	72,687.445,05	3,723.355,05		

Tabelle A.2.3

Voranschlagsvergleichsrechnung in der Gliederung des Bundesvoranschlages
(Beträge in Euro)

Ansatz	AB	A U S G A B E N Bezeichnung	Voranschlag	Zahlungen	Unterschied Ersparung (-) Überschreitung (+)	Verfügungsrest	Offengebliebene Verpflichtungen	Fällige Schulden
1/3076		Bundesschülerheime (Allgemein bildende):						
1/30760	11	Personalausgaben	4.751.000,--	4.234.077,53 -	516.922,47	516.922,47		
1/30763	11	Anlagen	94.000,--	86.373,68 -	7.626,32	358.315,32		
1/30767		Aufwendungen (Gesetzl. Verpflichtungen)	13.000,--	1.066,33 -	11.933,67	11.933,67		
	11		12.000,--	1.066,33 -	10.933,67	10.933,67		
	22		1.000,--		1.000,--	1.000,--		
1/30768	11	Aufwendungen	1.496.000,--	1.291.745,74 -	204.254,26	221.159,26		
		Summe 3076...	6.354.000,--	5.613.263,28 -	740.736,72	1.108.330,72		
1/3077		Bds. Blindenerz. Inst. u. Bds. Inst. f. Gehörlosenb. (zweckg. Geb.):						
1/30773	11	Anlagen	2.000,--	25.372,49 +	23.372,49	36.627,51		
1/30778	11	Aufwendungen	29.000,--	227.524,26 +	198.524,26	409.001,70		
		Summe 3077...	31.000,--	252.896,75 +	221.896,75	445.629,21		
1/3078		Bundesschülerheime (Allgemein bildende) (zweckgeb. Gebarung):						
1/30783	11	Anlagen	2.000,--	2.740,90 +	740,90	60.073,10		
1/30788	11	Aufwendungen	24.000,--	40.083,03 +	16.083,03	149.518,01		
		Summe 3078...	26.000,--	42.823,93 +	16.823,93	209.591,11		
		Summe 307...	4.670.410.000,--	4.587.651.645,95 -	82.758.354,05	20.495.952,92	34.886,33	41.745,03
1/308		Berufsbildende Schulen:						
1/3080		Technische und gewerbliche Lehranstalten:						
1/30800	11	Personalausgaben	497.376.000,--	492.838.280,37 -	4.537.719,63	4.537.719,63		
1/30803	11	Anlagen	9.190.000,--	9.075.114,61 -	114.885,39	772.008,39		
1/30807		Aufwendungen (Gesetzl. Verpflichtungen)	7.307.000,--	7.016.520,51 -	290.479,49	290.479,49		
	11		7.296.000,--	7.006.766,78 -	289.233,22	291.233,22		
	22		11.000,--	9.753,73 -	1.246,27	753,73		
1/30808	11	Aufwendungen	33.198.000,--	32.310.795,80 -	887.204,20	716.213,58	5.435,77	34.445,15
		Summe 3080...	547.071.000,--	541.240.711,29 -	5.830.288,71	6.316.421,09	5.435,77	34.445,15
1/3081		LA f. Tourismus, Sozial-u. wirtsch. Berufe:						
1/30810	11	Personalausgaben	382.845.000,--	382.412.820,07 -	432.179,93	352.179,93		
1/30813	11	Anlagen	6.500.000,--	5.435.283,06 -	1.064.716,94	755.510,94		
1/30817		Aufwendungen (Gesetzl. Verpflichtungen)	9.070.000,--	10.556.235,27 +	1.486.235,27	1.093.764,73		
	11		9.053.000,--	10.549.924,14 +	1.496.924,14	1.083.075,86		
	22		17.000,--	6.311,13 -	10.688,87	10.688,87		
1/30818	11	Aufwendungen	22.000.000,--	23.669.615,52 +	1.669.615,52	23.332,28	2.842,37	6.209,83
		Summe 3081...	420.415.000,--	422.073.953,92 +	1.658.953,92	2.224.787,88	2.842,37	6.209,83
1/3082		Handelsakademien und Handelsschulen:						
1/30820	11	Personalausgaben	357.096.000,--	354.918.296,13 -	2.177.703,87	2.177.703,87		
1/30823	11	Anlagen	5.200.000,--	3.759.399,75 -	1.440.600,25	765.972,25		
1/30827		Aufwendungen (Gesetzl. Verpflichtungen)	6.828.000,--	7.255.199,35 +	427.199,35	68.800,65	4.000,--	
	11		6.816.000,--	7.250.027,77 +	434.027,77	61.972,23	4.000,--	
	22		12.000,--	5.171,58 -	6.828,42	6.828,42		
1/30828	11	Aufwendungen	18.100.000,--	18.060.641,06 -	39.358,94	347.644,62	777,32	
		Summe 3082...	387.224.000,--	383.993.536,29 -	3.230.463,71	3.360.121,39	4.777,32	
1/3083		Technische und gewerbl. Lehranstalten (zweckgeb. Gebarung):						
1/30833	11	Anlagen	1.315.000,--	1.218.716,38 -	96.283,62	1.870.938,76		
1/30838	11	Aufwendungen	6.883.000,--	7.489.703,45 +	606.703,45	3.224.806,45		1,10
		Summe 3083...	8.198.000,--	8.708.419,83 +	510.419,83	5.095.745,21		1,10

Tabelle A.2.3

Voranschlagsvergleichsrechnung in der Gliederung des Bundesvoranschlages
(Beträge in Euro)

Ansatz	AB	A U S G A B E N Bezeichnung	Voranschlag	Zahlungen	Unterschied Ersparung (-) Überschreitung (+)	Verfügungsrest	Offengebliebene Verpflichtungen	Fällige Schulden
1/3084		LA f. Tourismus, Sozial-u. wirtsch. Berufe (zweck Geb.):						
1/30843	11	Anlagen	482.000,--	296.813,71 -	185.186,29	992.818,29		
1/30848	11	Aufwendungen	6.991.000,--	8.193.411,94 +	1.202.411,94	2.879.632,27		2.496,--
		Summe 3084...	7.473.000,--	8.490.225,65 +	1.017.225,65	3.872.450,56		2.496,--
1/3085		Berufsbildende Pflichtschulen:						
1/30857	11	Aufwendungen (Gesetzl. Verpflichtungen)	148.073.000,--	147.008.286,98 -	1.064.713,02	64.713,02		
1/30858	11	Aufwendungen	142.000,--	140.165,96 -	1.834,04	1.867,04		
		Summe 3085...	148.215.000,--	147.148.452,94 -	1.066.547,06	66.580,06		
1/3086		Bundesschülerheime (Berufsbildende):						
1/30860	11	Personalausgaben	5.606.000,--	5.947.895,23 +	341.895,23	38.104,77		
1/30863	11	Anlagen	200.000,--	189.829,64 -	10.170,36	23.214,36		
1/30867		Aufwendungen (Gesetzl. Verpflichtungen)	17.000,--	13.168,74 -	3.831,26	16.773,26	1.000,--	
	11		12.000,--	13.168,74 +	1.168,74	11.773,26	1.000,--	
	22		5.000,--		5.000,--	5.000,--		
1/30868	11	Aufwendungen	2.500.000,--	2.492.971,58 -	7.028,42	9.764,42		
		Summe 3086...	8.323.000,--	8.643.865,19 +	320.865,19	87.856,81	1.000,--	
1/3087		Handelsakademien und Handelsschulen (zweckgeb. Gebarung):						
1/30873	11	Anlagen	306.000,--	203.231,93 -	102.768,07	653.135,07		
1/30878	11	Aufwendungen	453.000,--	1.483.705,09 +	1.030.705,09	1.026.107,71		
		Summe 3087...	759.000,--	1.686.937,02 +	927.937,02	1.679.242,78		
1/3088		Bundesschülerheime (Berufsbildende) (zweckgeb. Gebarung):						
1/30883	11	Anlagen	9.000,--	398,15 -	8.601,85	54.200,85		
1/30888	11	Aufwendungen	22.000,--	56.258,75 +	34.258,75	42.439,25		
		Summe 3088...	31.000,--	56.656,90 +	25.656,90	96.640,10		
		Summe 308...	1.527.709.000,--	1.522.042.759,03 -	5.666.240,97	22.799.845,88	14.055,46	25.738,22
1/309		Anstalten der Lehrer- und Erzieherbildung:						
1/3090		Pädagogische Hochschulen:						
1/30900	11	Personalausgaben	95.662.000,--	83.305.558,06 -	12.356.441,94	4.611.441,94		
1/30903	11	Anlagen	1.498.000,--	1.494.384,89 -	3.615,11	483.615,11		
1/30907		Aufwendungen (Gesetzl. Verpflichtungen)	31.541.000,--	38.319.205,32 +	6.778.205,32	1.794,68		
	11		31.525.000,--	38.308.319,16 +	6.783.319,16	3.319,16		
	22		16.000,--	10.886,16 -	5.113,84	5.113,84		
1/30908	11	Aufwendungen	15.638.000,--	12.487.517,82 -	3.150.482,18	3.462.060,--	1.665,18	
		Summe 3090...	144.339.000,--	135.606.666,09 -	8.732.333,91	8.558.911,73	1.665,18	
1/3091		BA für Kindergartenpädagogik und Sozialpädagogik:						
1/30910	11	Personalausgaben	69.102.000,--	69.501.056,61 +	399.056,61	943,39		
1/30913	11	Anlagen	680.000,--	434.114,20 -	245.885,80	505.575,80		
1/30917		Aufwendungen (Gesetzl. Verpflichtungen)	3.534.000,--	3.667.754,97 +	133.754,97	70.739,19	5.436,84	
	11		3.523.000,--	3.666.755,74 +	143.755,74	62.738,42	5.436,84	
	22		11.000,--	999,23 -	10.000,77	8.000,77		
1/30918	11	Aufwendungen	6.500.000,--	7.850.128,13 +	1.350.128,13	46.402,78	1.198,33	2.270,76
		Summe 3091...	79.816.000,--	81.453.053,91 +	1.637.053,91	623.661,16	6.635,17	2.270,76

Tabelle A.2.3

Voranschlagsvergleichsrechnung in der Gliederung des Bundesvoranschlages
 (Beträge in Euro)

Ansatz	AB	A U S G A B E N Bezeichnung	Voranschlag	Zahlungen	Unterschied Ersparung (-) Überschreitung (+)	Verfügungsrest	Offengebliebene Verpflichtungen	Fällige Schulden
1/3093		Bundesanstalten für Leibeserziehung:						
1/30930	11	Personalausgaben	4.200.000,--	4.194.148,86 -	5.851,14	55.851,14		
1/30933	11	Anlagen	125.000,--	74.196,54 -	50.803,46	23.003,46		
1/30937		Aufwendungen (Gesetzl. Verpflichtungen)	1.587.000,--	1.530.859,28 -	56.140,72	56.140,72		
	11		1.586.000,--	1.530.859,28	55.140,72	55.140,72		
	22		1.000,--		1.000,--	1.000,--		
1/30938	11	Aufwendungen	947.000,--	981.279,34 +	34.279,34	41.548,01	4.172,65	
		Summe 3093...	6.859.000,--	6.780.484,02 -	78.515,98	176.543,33	4.172,65	
1/3095		Pädagogische Hochschulen (zweckgeb. Geb.):						
1/30953	11	Anlagen	49.000,--	532.865,25 +	483.865,25	406.448,75		
1/30958	11	Aufwendungen	259.000,--	1.038.279,24 +	779.279,24	684.255,76		
		Summe 3095...	308.000,--	1.571.144,49 +	1.263.144,49	1.090.704,51		
1/3096		BA für Kindergartenpäd. u. Sozialpäd. (zweckgeb. Gebarung):						
1/30963	11	Anlagen	12.000,--	25.402,29 +	13.402,29	90.327,71		
1/30968	11	Aufwendungen	330.000,--	246.562,49 -	83.437,51	289.588,51		
		Summe 3096...	342.000,--	271.964,78 -	70.035,22	379.916,22		
1/3098		Bundesanstalten für Leibeserziehung (zweckgeb. Gebarung):						
1/30983	11	Anlagen	2.000,--	1.895,60 -	104,40	18.905,40		
1/30988	11	Aufwendungen	19.000,--	49.035,99 +	30.035,99	52.642,01		
		Summe 3098...	21.000,--	50.931,59 +	29.931,59	71.547,41		
		Summe 309...	231.685.000,--	225.734.244,88 -	5.950.755,12	10.901.284,36	12.473,--	2.270,76
		Gesamtausgaben 30...	7.173.061.000,--	7.125.371.372,23 -	47.689.627,77	82.498.293,48	275.764,08	354.439,06

Tabelle A.2.3

Voranschlagsvergleichsrechnung in der Gliederung des Bundesvoranschlages
(Beträge in Euro)

Ansatz	AB	A U S G A B E N Bezeichnung	Voranschlag	Zahlungen	Unterschied Ersparung (-) Überschreitung (+)	Verfügungsrest	Offengebliebene Verpflichtungen	Fällige Schulden
1/31		Wissenschaft und Forschung:						
1/310		Bundesministerium für Wissenschaft und Forschung:						
1/3100		Zentralleitung:						
1/31000	43	Personalausgaben	18,225.000,--	18,903.191,63 +	678.191,63	121.808,37		
1/31003		Anlagen	451.000,--	646.866,37 +	195.866,37	4.133,63		
	12		10.000,--		10.000,--	10.000,--		
	43		441.000,--	646.866,37 +	205.866,37 -	5.866,37		
1/31005		Bezugsvorschüsse	403.000,--	216.382,--	186.618,--	186.618,--		
	23		80.000,--	24.100,--	55.900,--	55.900,--		
	43		323.000,--	192.282,--	130.718,--	130.718,--		
1/31006	43	Förderungen	449.000,--	446.190,10 -	2.809,90	809,90		2.000,--
1/31007		Aufwendungen (Gesetzl. Verpflichtungen)	739.000,--	789.000,-- +	50.000,--			
	12		639.000,--	723.388,84 +	84.388,84 -	34.388,84		
	22		3.000,--		3.000,--	3.000,--		
	43		97.000,--	65.611,16 -	31.388,84	31.388,84		
1/31008		Aufwendungen	10,369.000,--	10,624.129,-- +	255.129,--	243.500,02	1.370,98	
	12		25.000,--	24.000,--	1.000,--	1.000,--		
	43		10,344.000,--	10,600.129,-- +	256.129,--	242.500,02	1.370,98	
		Summe 3100...	30,636.000,--	31,625.759,10 +	989.759,10	556.869,92	1.370,98	2.000,--
1/31018	12	Zahlungen im Zusammenhang mit dem Bundesimmobiliengesetz	4,712.000,--	4,695.722,85 -	16.277,15	16.277,15		
1/3103		Universitäten; Träger öffentlichen Rechts:						
1/31038	12	Aufwendungen	2.564,162.000,--	2.537,543.698,-- -	26,618.302,--	26,618.302,--		
1/3104		Klinikaufwendungen:						
1/31048	12	Aufwendungen	39,432.000,--	52,859.176,50 +	13,427.176,50	6,572.823,50		
		Summe 310...	2.638,942.000,--	2.626,724.356,45 -	12,217.643,55	33,764.272,57	1.370,98	2.000,--
1/311		Bundesministerium (Zweckaufwand):						
1/3110		Hochschulische Einrichtungen:						
1/31106	12	Förderungen	12,995.000,--	12,994.319,60 -	680,40	680,40		
1/31107	12	Aufwendungen (Gesetzl. Verpflichtungen)	185,000.000,--	180,433.004,26 -	4,566.995,74	4,566.995,74		
1/31108	12	Aufwendungen	49,726.000,--	45,809.194,02 -	3,916.805,98	2,476.032,78		773,20
		Summe 3110...	247,721.000,--	239,236.517,88 -	8,484.482,12	7,043.708,92		773,20
1/3111		Wissenschaftliche Einrichtungen:						
1/31116	12	Förderungen	2,825.000,--	2,770.241,57 -	54.758,43	38.388,43		16.370,--
1/31117		Aufwendungen (Gesetzl. Verpflichtungen)	792.000,--	792.000,--				
	12		92.000,--	115.195,37 +	23.195,37 -	23.195,37		
	43		700.000,--	676.804,63 -	23.195,37	23.195,37		
1/31118	12	Aufwendungen	2,678.000,--	2,673.426,72 -	4.573,28	4.573,28		
		Summe 3111...	6,295.000,--	6,235.668,29 -	59.331,71	42.961,71		16.370,--
1/3112		Bibliothekarische Einrichtungen:						
1/31126	12	Förderungen	165.000,--	165.000,--				
1/3113		Forschungsvorhaben:						
1/31138	12	Aufwendungen	1,990.000,--	2,944.719,98 +	954.719,98	619.926,02		354,--
1/3114		Wissenschaftliche Forschung:						
1/31146	12	Förderungen	104,580.000,--	102,305.000,-- -	2,275.000,--	3,715.000,--		
1/31148	12	Aufwendungen	9,650.000,--	8,300.000,-- -	1,350.000,--	1,350.000,--		
		Summe 3114...	114,230.000,--	110,605.000,-- -	3,625.000,--	5,065.000,--		
1/3116		Forschungseinrichtungen:						
1/31166	12	Förderungen	13,188.000,--	15,409.554,54 +	2,221.554,54	129.445,46		
1/31168	12	Aufwendungen	2,988.000,--	28,582.249,39 +	25,594.249,39	1,155.750,61		
		Summe 3116...	16,176.000,--	43,991.803,93 +	27,815.803,93	1,285.196,07		

Tabelle A.2.3

Voranschlagsvergleichsrechnung in der Gliederung des Bundesvoranschlages
(Beträge in Euro)

Ansatz	AB	A U S G A B E N Bezeichnung	Voranschlag	Zahlungen	Unterschied Ersparung (-) Überschreitung (+)	Verfügungsrest	Offengebliebene Verpflichtungen	Fällige Schulden
1/3117		Österr. Akademie der Wissenschaften und Forschungsinstitute:						
1/31176	12	Förderungen	50,500.000,--	50,500.000,--				
1/31178		Aufwendungen	30,433.000,--	30,098.800,--	334.200,--	334.200,--		
	12		29,785.000,--	29,404.800,--	380.200,--	380.200,--		
	43		648.000,--	694.000,--	46.000,--	46.000,--		
		Summe 3117...	80,933.000,--	80,598.800,--	334.200,--	334.200,--		
1/3118		Forschungsvorhaben in internationaler Kooperation:						
1/31186	12	Förderungen	7,270.000,--	5,428.688,51	1,841.311,49	1,841.311,49		
1/31187		Aufwendungen (Gesetzl. Verpflichtungen)	25,001.000,--	23,445.854,58	1,555.145,42	717.875,42		
	12		4,777.000,--	3,587.503,--	1,189.497,--	352.227,--		
	43		20,224.000,--	19,858.351,58	365.648,42	365.648,42		
1/31188	12	Aufwendungen	26,206.000,--	32,478.768,83	6,272.768,83	9,214.501,17		
		Summe 3118...	58,477.000,--	61,353.311,92	2,876.311,92	11,773.688,08		
		Summe 311...	525,987.000,--	545,130.822,--	19,143.822,--	26,164.680,80		17.497,20
1/312		Ang. d. Studierenden, Bibl. u. wiss. Einrichtungen:						
1/3123		Bibliotheken:						
1/31237	12	Aufwendungen (Gesetzl. Verpflichtungen)	1,720.000,--	1,720.000,--				
1/31238	12	Aufwendungen	384.000,--	383.328,10	671,90	671,90		
		Summe 3123...	2,104.000,--	2,103.328,10	671,90	671,90		
1/3124		Wissenschaftliche Anstalten:						
1/31240	12	Personalausgaben	18,587.000,--	17,873.558,45	713.441,55	11.441,55		
1/31243	12	Anlagen	4,766.000,--	3,348.074,15	1,417.925,85	161.925,85		
1/31247		Aufwendungen (Gesetzl. Verpflichtungen)	44.000,--	37.571,59	6.428,41	6.428,41		
	12		33.000,--	33.967,22	967,22	967,22		
	21		10.000,--	3.604,37	6.395,63	6.395,63		
	22		1.000,--		1.000,--	1.000,--		
1/31248		Aufwendungen	10,090.000,--	10,487.542,42	397.542,42	855.444,94	3.012,64	
	12		10,089.000,--	10,478.072,42	389.072,42	863.914,94	3.012,64	
	21		1.000,--	9.470,--	8.470,--	8.470,--		
		Summe 3124...	33,487.000,--	31,746.746,61	1,740.253,39	1,035.240,75		3.012,64
1/3125		Wissenschaftliche Anstalten (zweckgebundene Gebarung):						
1/31250	12	Personalausgaben	8.000,--		8.000,--	8.000,--		
1/31253	12	Anlagen	3.000,--		3.000,--	3.000,--		
1/31257	12	Aufwendungen (Gesetzl. Verpflichtungen)	4.000,--		4.000,--	4.000,--		
1/31258	12	Aufwendungen	13.000,--	3.361,58	9.638,42	9.638,42		
		Summe 3125...	28.000,--	3.361,58	24.638,42	24.638,42		
1/3126		Angelegenheiten der Studierenden:						
1/31260	12	Personalausgaben	7,927.000,--	7,779.209,90	147.790,10	49.790,10		
1/31263	12	Anlagen	340.000,--	213.203,80	126.796,20	126.796,20		
1/31267	12	Aufwendungen (Gesetzl. Verpflichtungen)	30.000,--	30.000,--				
1/31268	12	Aufwendungen	4,639.000,--	4,293.671,75	345.328,25	345.240,05	88,20	
		Summe 3126...	12,936.000,--	12,316.085,45	619.914,55	521.826,35		88,20
		Summe 312...	48,555.000,--	46,169.521,74	2,385.478,26	1,582.377,42		3.100,84

Tabelle A.2.3

Voranschlagsvergleichsrechnung in der Gliederung des Bundesvoranschlages
(Beträge in Euro)

Ansatz	AB	A U S G A B E N Bezeichnung	Voranschlag	Zahlungen	Unterschied Ersparung (-) Überschreitung (+)	Verfügungsrest	Offengebliebene Verpflichtungen	Fällige Schulden
1/316		Fachhochschulen:						
1/31603	12	Anlagen	45.000,--	130.950,47 +	85.950,47	10.049,53		
1/31606	12	Förderungen	188.893.000,--	189.474.620,91 +	581.620,91	13.379,09		
1/31607	12	Aufwendungen (Gesetzl. Verpflichtungen)	2.000,--		2.000,--	2.000,--		
1/31608	12	Aufwendungen	500.000,--	501.821,85 +	1.821,85	47.178,15		
		Summe 316...	189.440.000,--	190.107.393,23 +	667.393,23	72.606,77		
1/319		Personalämter:						
1/31928	12	Personalämter	1.000,--	12.853.784,63 -	12.854.784,63	12.854.784,63		
		Gesamtausgaben 31...	3.402.925.000,--	3.395.278.308,79 -	7.646.691,21	74.438.722,19	1.370,98	22.598,04

Tabelle A.2.3

Voranschlagsvergleichsrechnung in der Gliederung des Bundesvoranschlages
(Beträge in Euro)

Ansatz	AB	A U S G A B E N Bezeichnung	Voranschlag	Zahlungen	Unterschied Ersparung (-) Überschreitung (+)	Verfügungsrest	Offengebliebene Verpflichtungen	Fällige Schulden
1/32		Kunst und Kultur:						
1/320		Bundesministerium (Zweckaufwand):						
1/3200		Kunstangelegenheiten:						
1/32003	13	Anlagen	296.000,--	299.951,14 +	3.951,14	297,86		
1/32006	13	Förderungen	71.778.000,--	72.312.928,22 +	534.928,22	215.040,78		
	13		71.777.000,--	72.312.928,22 +	535.928,22	214.040,78		
	22		1.000,--		1.000,--	1.000,--		
1/32008	13	Aufwendungen	11.893.000,--	10.936.375,06 -	956.624,94	4.946,94		
		Summe 3200...	83.967.000,--	83.549.254,42 -	417.745,58	220.285,58		
1/3201		Kulturangelegenheiten:						
1/32010	13	Personalausgaben	24.549.000,--	22.813.823,57 -	1.735.176,43	1.735.176,43		
1/32013	13	Anlagen	329.000,--	338.882,94 +	9.882,94	49.582,06		
1/32016	13	Förderungen	31.495.000,--	29.525.876,-- -	1.969.124,--	1.769.124,--		
1/32017		Aufwendungen (Gesetzl. Verpflichtungen)	105.338.000,--	105.297.507,13 -	40.492,87	40.492,87		
	13		105.336.000,--	105.296.774,75 -	39.225,25	39.225,25		
	22		2.000,--	732,38 -	1.267,62	1.267,62		
1/32018	13	Aufwendungen	43.056.000,--	39.028.489,31 -	4.027.510,69	4.453.310,19		1.371,50
	43		42.983.000,--	38.949.184,25 -	4.033.815,75	4.459.615,25		1.371,50
			73.000,--	79.305,06 +	6.305,06 -	6.305,06		
		Summe 3201...	204.767.000,--	197.004.578,95 -	7.762.421,05	8.047.685,55		1.371,50
1/3203		Kunstförderungsbeiträge (zweckgeb. Gebarung):						
1/32033	13	Anlagen	380.000,--	378.752,40 -	1.247,60	1.247,60		
1/32035	13	Förderungen (D)	4.000,--		4.000,--	4.000,--		
1/32036	13	Förderungen	8.176.000,--	8.632.239,29 +	456.239,29	10.760,71	1.000,--	
1/32038	13	Aufwendungen	291.000,--	222.246,75 -	68.753,25	753,25		
		Summe 3203...	8.851.000,--	9.233.238,44 +	382.238,44	16.761,56	1.000,--	
1/3204		Kulturangelegenheiten (zweckgeb. Gebarung):						
1/32043	13	Anlagen	26.000,--	57.084,71 +	31.084,71	30.234,45		
1/32046	13	Förderungen	7.042.000,--	4.169.052,90 -	2.872.947,10	3.253.183,64		
1/32047	13	Aufwendungen (Gesetzl. Verpflichtungen)	1.000,--		1.000,--	1.000,--		
1/32048	13	Aufwendungen	38.000,--	119.637,40 +	81.637,40	71.573,01		
		Summe 3204...	7.107.000,--	4.345.775,01 -	2.761.224,99	3.355.991,10		
		Summe 320...	304.692.000,--	294.132.846,82 -	10.559.153,18	11.640.723,79	1.000,--	1.371,50
1/321		Bundesministerium (Sonstiger Zweckaufwand):						
1/3211		Bundestheatergesellschaften:						
1/32117	13	Aufwendungen (Gesetzl. Verpflichtungen)	142.145.000,--	142.145.000,--				
1/32128	13	Amt der Bundestheater	424.000,--	72.085,04 -	351.914,96	351.914,96		
		Summe 321...	142.569.000,--	142.217.085,04 -	351.914,96	351.914,96		
		Gesamtausgaben 32...	447.261.000,--	436.349.931,86 -	10.911.068,14	11.992.638,75	1.000,--	1.371,50

Tabelle A.2.3

Voranschlagsvergleichsrechnung in der Gliederung des Bundesvoranschlages
(Beträge in Euro)

Ansatz	AB	A U S G A B E N Bezeichnung	Voranschlag	Zahlungen	Unterschied Ersparung (-) Überschreitung (+)	Verfügungsrest	Offengebliebene Verpflichtungen	Fällige Schulden
1/33		Wirtschaft (Forschung):						
1/331		Technologie- und Forschungsförderung:						
1/33176	12	Förderungen	65,000.000,--	62,586.344,17	- 2,413.655,83	6,495.035,92	17,389.180,39	875.548,52
1/33178	12	Aufwendungen	14,800.000,--	13,837.663,38	- 962.336,62	8,766.249,59	1,951.100,03	6.300,--
		Summe 331...	79,800.000,--	76,424.007,55	- 3,375.992,45	15,261.285,51	19,340.280,42	881.848,52
		Gesamtausgaben 33...	79,800.000,--	76,424.007,55	- 3,375.992,45	15,261.285,51	19,340.280,42	881.848,52

Tabelle A.2.3

Voranschlagsvergleichsrechnung in der Gliederung des Bundesvoranschlages
(Beträge in Euro)

Ansatz	AB	A U S G A B E N Bezeichnung	Voranschlag	Zahlungen	Unterschied Ersparung (-) Überschreitung (+)	Verfügungsrest	Offengebliebene Verpflichtungen	Fällige Schulden
1/34		Verkehr, Innovation und Technologie (Forschung):						
1/34133		Kapitalbeteiligungen	4.000,--	-	4.000,--	4.000,--		
	12		2.000,--	-	2.000,--	2.000,--		
	36		2.000,--	-	2.000,--	2.000,--		
1/343		Wirtschaftlich-technische Forschung/Technologie:						
1/3433		Forschungs- und Technologietransfer:						
1/34338		Aufwendungen	6.984.000,--	7.042.726,28 +	58.726,28	328,14	4.073.874,18	19.420,40
	12		6.933.000,--	7.042.726,28 +	109.726,28	48.563,96	4.071.766,28	19.420,40
	43		51.000,--	-	51.000,--	48.892,10	2.107,90	
1/3434		Sondervorhaben-Technologie:						
1/34346	12	Förderungen	3.000.000,--	1.523.243,--	1.476.757,--	153.891,83	4.325.906,17	
1/34348	12	Aufwendungen	7.000.000,--	4.097.697,44	2.902.302,56	688.440,36	7.869.035,14	19.485,06
		Summe 3434...	10.000.000,--	5.620.940,44	4.379.059,56	842.332,19	12.194.941,31	19.485,06
1/3437		Innovationsförderung:						
1/34376	12	Förderungen	9.100.000,--	4.470.975,12	4.629.024,88	98.130,98	4.530.893,90	
1/34377		Aufwendungen (Gesetzl. Verpflichtungen)	15.630.000,--	15.466.656,17	163.343,83	1.175,65	162.168,18	
	12		15.569.000,--	15.398.870,71	170.189,29	170.189,29		
	43		61.000,--	67.845,46	6.845,46	169.013,64	162.168,18	
1/34378	12	Aufwendungen	23.582.000,--	34.141.457,86	10.559.457,86	1.259.619,76	1.691.015,38	
		Summe 3437...	48.312.000,--	54.079.089,15	5.767.089,15	1.358.926,39	6.384.077,46	
		Summe 343...	65.296.000,--	66.742.755,87	1.446.755,87	2.201.586,72	22.652.892,95	38.905,46
1/34416	12	Förderungen	2.000,--	-	2.000,--	2.000,--		
1/34418	12	Aufwendungen	3.000,--	-	3.000,--	3.000,--		
1/3442		Technologie- u. Forschungsförderung (wissenschaftl.) / FWF:						
1/34426	12	Förderungen	9.921.000,--	7.193.389,76	2.727.610,24	827.610,24	1.900.000,--	
1/34428	12	Aufwendungen	200.000,--	-	200.000,--		200.000,--	
		Summe 3442...	10.121.000,--	7.193.389,76	2.927.610,24	827.610,24	2.100.000,--	
1/3445		Forschungsunternehmungen:						
1/34456	12	Förderungen	48.080.000,--	-	48.080.000,--	1.000,--		
1/34458	12	Aufwendungen	8.010.000,--	56.089.000,--	48.079.000,--			
		Summe 3445...	56.090.000,--	56.089.000,--	1.000,--	1.000,--		
1/3448		Forschungsförderungs GmbH (FFG):						
1/34486	12	Förderungen	98.360.000,--	81.556.110,30	16.803.889,70	57.361,31	92.035.960,39	106.064,--
1/34488	12	Aufwendungen	113.168.000,--	113.412.753,20	244.753,20	170.536,57	42.149.274,23	
		Summe 3448...	211.528.000,--	194.968.863,50	16.559.136,50	227.897,88	134.185.234,62	106.064,--
1/34496	12	Förderungen	4.200.000,--	3.201.655,82	998.344,18	1.992,36	994.351,82	2.000,--
1/34498		Aufwendungen	2.236.000,--	1.423.963,62	812.036,38	730.000,--	82.036,38	
	12		1.246.000,--	1.423.963,62	177.963,62	260.000,--	82.036,38	
	33		990.000,--	-	990.000,--	990.000,--		
		Gesamtausgaben 34...	349.480.000,--	329.619.628,57	19.860.371,43	3.999.087,20	160.014.515,77	146.969,46

Tabelle A.2.3

Voranschlagsvergleichsrechnung in der Gliederung des Bundesvoranschlages
(Beträge in Euro)

Ansatz	AB	A U S G A B E N Bezeichnung	Voranschlag	Zahlungen	Unterschied Ersparung (-) Überschreitung (+)	Verfügungsrest	Offengebliebene Verpflichtungen	Fällige Schulden
1/40		Wirtschaft:						
1/400		Bundesministerium für Wirtschaft, Familie und Jugend:						
1/4000		Zentralleitung:						
1/40000		Personalausgaben	57.753.000,--	53.311.803,32	- 4.441.196,68	3.838.494,32		
1/40003	43	Anlagen	933.000,--	728.678,15	- 204.321,85	74.834,14	49.487,71	
1/40007		Aufwendungen (Gesetzl. Verpflichtungen)	2.846.000,--	2.893.847,10	+ 47.847,10	2.152,90		
	22			4.651,36	+ 4.651,36	4.651,36		
	43		2.846.000,--	2.889.195,74	+ 43.195,74	6.804,26		
1/40008		Aufwendungen	20.574.000,--	18.792.990,89	- 1.781.009,11	70.202,64	1.776.542,56	10.223,91
	21		1.000,--		- 1.000,--	1.000,--		
	43		20.573.000,--	18.792.990,89	- 1.780.009,11	69.202,64	1.776.542,56	10.223,91
		Summe 4000...	82.106.000,--	75.727.319,46	- 6.378.680,54	3.985.684,--	1.826.030,27	10.223,91
1/4001		Kapitalbeteiligungen:						
1/40013		Sonstige Unternehmungen	2.000,--		- 2.000,--	2.000,--		
	35		1.000,--		- 1.000,--	1.000,--		
	38		1.000,--		- 1.000,--	1.000,--		
1/4005		Bundesmobilienvverwaltung:						
1/40050	37	Personalausgaben	1.280.000,--	1.208.530,40	- 71.469,60	71.469,60		
1/40053	37	Anlagen	375.000,--	371.235,46	- 3.764,54	2.871,84	892,70	
1/40057		Aufwendungen (Gesetzl. Verpflichtungen)	43.000,--	49.729,06	+ 6.729,06	3.270,94		
	22			1.806,89	+ 1.806,89	1.806,89		
	37		43.000,--	47.922,17	+ 4.922,17	5.077,83		
1/40058	37	Aufwendungen	700.000,--	682.808,71	- 17.191,29	13.646,44	3.544,85	
		Summe 4005...	2.398.000,--	2.312.303,63	- 85.696,37	91.258,82	4.437,55	
1/4006		Bundeswettbewerbsbehörde:						
1/40060	36	Personalausgaben	1.706.000,--	1.687.694,--	- 18.306,--	18.306,--		
1/40063	36	Anlagen	30.000,--	30.803,51	+ 803,51	196,49		
1/40067	36	Aufwendungen (Gesetzl. Verpflichtungen)	1.000,--	4.545,56	+ 3.545,56	1.454,44		
1/40068	36	Aufwendungen	674.000,--	678.364,66	+ 4.364,66	458,71	10.176,63	
		Summe 4006...	2.411.000,--	2.401.407,73	- 9.592,27	20.415,64	10.176,63	
1/4007		Beschussämter:						
1/40070	43	Personalausgaben	419.000,--	407.374,93	- 11.625,07	11.625,07		
1/40073	43	Anlagen	25.000,--	99.490,85	+ 74.490,85	5.509,15		
1/40077	43	Aufwendungen (Gesetzl. Verpflichtungen)	2.000,--	109,01	- 1.890,99	1.890,99		
1/40078	43	Aufwendungen	358.000,--	478.457,31	+ 120.457,31	236.425,69	12.377,--	
		Summe 4007...	804.000,--	985.432,10	+ 181.432,10	255.450,90	12.377,--	
1/4008		Bundesvergabeamt:						
1/40080	43	Personalausgaben	1.385.000,--	1.340.577,55	- 44.422,45	44.422,45		
1/40083	43	Anlagen	10.000,--	20.160,19	+ 10.160,19	7.939,81	1.900,--	
1/40087		Aufwendungen (Gesetzl. Verpflichtungen)	23.000,--	26.043,75	+ 3.043,75	1.956,25		
	22			750,05	+ 750,05	750,05		
	43		23.000,--	25.293,70	+ 2.293,70	2.706,30		
1/40088	43	Aufwendungen	1.200.000,--	1.105.399,54	- 94.600,46	26.743,76	67.856,70	
		Summe 4008...	2.618.000,--	2.492.181,03	- 125.818,97	81.062,27	69.756,70	

Tabelle A.2.3

Voranschlagsvergleichsrechnung in der Gliederung des Bundesvoranschlages
(Beträge in Euro)

Ansatz	AB	A U S G A B E N Bezeichnung	Voranschlag	Zahlungen	Unterschied Ersparung (-) Überschreitung (+)	Verfügungsrest	Offengebliebene Verpflichtungen	Fällige Schulden
1/4009		Bundesamt für Eich- und Vermessungswesen:						
1/40090	43	Personalausgaben	60,018.000,--	59,379.315,63 -	638.684,37	638.684,37		
1/40093	43	Anlagen	2,400.000,--	1,157.994,-- -	1,242.006,--	1,235.998,--	6.008,--	
1/40097		Aufwendungen (Gesetzl. Verpflichtungen)	155.000,--	112.891,66 -	42.108,34	42.108,34		
	22			4.046,70 +	4.046,70 -	4.046,70		
	43		155.000,--	108.844,96 -	46.155,04	46.155,04		
1/40098	43	Aufwendungen	21,745.000,--	20,296.336,55 -	1,448.663,45	1,281.845,63	1,299.407,13	300,69
		Summe 4009...	84,318.000,--	80,946.537,84 -	3,371.462,16	3,198.636,34	1,305.415,13	300,69
		Summe 400...	174,657.000,--	164,865.181,79 -	9,791.818,21	7,634.507,97	3,228.193,28	10.524,60
1/401		Bundesministerium (Förderungsmaßnahmen):						
1/40108	38	Verein 'österreich Werbung'	24,095.000,--	24,096.288,-- +	1.288,--			
1/4014		Unternehmensbezogene Arbeitsmarktförderung gem. AMFG:						
1/40145	22	Förderungen (D)	1.000,--		1.000,--	1.000,--		
1/40146	22	Förderungen	65,088.000,--	35,062.718,39 -	30,025.281,61	159.458,21	74,865.823,40	
1/40148	22	Aufwendungen	600.000,--	404.036,71 -	195.963,29	195.963,29		
		Summe 4014...	65,689.000,--	35,466.755,10 -	30,222.244,90	356.421,50	74,865.823,40	
1/4015		Wirtschaftsförderungen:						
1/40156		Förderungen	98,259.000,--	66,141.439,14 -	32,117.560,86	1,914.337,72	12,202.418,14	
	35		66.000,--		66.000,--	34.500,--	31.500,--	
	36		66,387.000,--	34,486.198,42 -	31,900.801,58	3,432.119,72	10,467.876,86	
	38		31,806.000,--	31,655.240,72 -	150.759,28	1,552.282,--	1,703.041,28	
1/40158		Aufwendungen	68,751.000,--	70,138.048,98 +	1,387.048,98	28.722,79	1,584.228,23	
	36		60,049.000,--	61,534.197,17 +	1,485.197,17	59.705,--	1,574.507,83	
	38		8,702.000,--	8,603.851,81 -	98.148,19	88.427,79	9.720,40	
		Summe 4015...	167,010.000,--	136,279.488,12 -	30,730.511,88	1,943.060,51	13,786.646,37	
1/4016		Klima- und Energiefonds:						
1/40168	43	Aufwendungen	1.000,--	11,040.000,-- +	11,039.000,--	1.000,--		
1/4019		Sonstige Förderungsmaßnahmen:						
1/40195		Bezugsvorschüsse	549.000,--	393.160,-- -	155.840,--	155.840,--		
	23		70.000,--	64.800,-- -	5.200,--	5.200,--		
	43		479.000,--	328.360,-- -	150.640,--	150.640,--		
		Summe 401...	257,344.000,--	207,275.691,22 -	50,068.308,78	2,456.322,01	88,652.469,77	
1/402		Kulturbauten- und Liegenschaftsverwaltung:						
1/4020		Burghauptmannschaft Österreich:						
1/40200	37	Personalausgaben	7,110.000,--	6,768.007,05 -	341.992,95	341.992,95		
1/40203	37	Anlagen	152.000,--	799.963,41 +	647.963,41	252.036,59		
1/40207	37	Aufwendungen (Gesetzl. Verpflichtungen)	50.000,--	48.412,66 -	1.587,34	1.587,34		
1/40208	37	Aufwendungen	1,500.000,--	4,457.742,36 +	2,957.742,36	2.214,43	14.185,71	138,64
		Summe 4020...	8,812.000,--	12,074.125,48 +	3,262.125,48	593.402,45	14.185,71	138,64
1/4021		Regierungsgebäude:						
1/40213	43	Anlagen	178.000,--	735.917,54 +	557.917,54	221.770,46		
1/40218	43	Aufwendungen	2,160.000,--	2,653.580,70 +	493.580,70	24.759,30		
		Summe 4021...	2,338.000,--	3,389.498,24 +	1,051.498,24	246.529,76		
1/4022		Kongresszentrum in der Wiener Hofburg:						
1/40223	37	Anlagen	2.000,--	756.968,58 +	754.968,58	87.851,42		
1/40227	37	Aufwendungen (Gesetzl. Verpflichtungen)	5.000,--	1.673,74 -	3.326,26	3.326,26		
1/40228	37	Aufwendungen	1,170.000,--	2,028.034,76 +	858.034,76	16.272,24		
		Summe 4022...	1,177.000,--	2,786.677,08 +	1,609.677,08	107.449,92		

Tabelle A.2.3

Voranschlagsvergleichsrechnung in der Gliederung des Bundesvoranschlages
(Beträge in Euro)

Ansatz	AB	A U S G A B E N Bezeichnung	Voranschlag	Zahlungen	Unterschied Ersparung (-) Überschreitung (+)	Verfügungsrest	Offengebliebene Verpflichtungen	Fällige Schulden
1/4023		Kulturbauten:						
1/40233		Anlagen	29.265.000,--	48.514.301,45 +	19.249.301,45 -	1.125.706,66	5.054.479,94 -	173.134,69
	13		29.214.000,--	37.064.661,76 +	7.850.661,76 -	1.062.200,97	1.437.613,94 -	173.134,69
	43		51.000,--	11.449.639,69 +	11.398.639,69 -	63.505,69	3.616.866,--	
1/40238		Aufwendungen	15.686.000,--	16.919.266,52 +	1.233.266,52 -	131.554,68	155.212,57 -	16.626,41
	13		15.680.000,--	16.919.266,52 +	1.239.266,52 -	137.554,68	155.212,57 -	16.626,41
	23		2.000,--		2.000,--	2.000,--		
	37		1.000,--		1.000,--	1.000,--		
	43		3.000,--		3.000,--	3.000,--		
		Summe 4023...	44.951.000,--	65.433.567,97 +	20.482.567,97 -	1.257.261,34	5.209.692,51 -	189.761,10
1/4024		Liegenschaftsverwaltung:						
1/40243	37	Anlagen	15.000,--	5.461,05 -	9.538,95	9.538,95		
1/40247	37	Aufwendungen (Gesetzl. Verpflichtungen)	900.000,--	953.878,53 +	53.878,53	1.121,47		
1/40248	37	Aufwendungen	3.331.000,--	6.676.953,99 +	3.345.953,99	195.197,04	4.534,23 -	4.557,26
		Summe 4024...	4.246.000,--	7.636.293,57 +	3.390.293,57	205.857,46	4.534,23 -	4.557,26
1/40253	43	Liegenschaften, Ankauf und Tausch ..	757.000,--	1.171.508,44 +	414.508,44	585.491,56		
		Summe 402...	62.281.000,--	92.491.670,78 +	30.210.670,78	481.469,81	5.228.412,45 -	194.457,--
1/40418	37	Schönbrunner Tiergartenamt	1.000,--	2.401,95 +	1.401,95 -	1.401,95		
1/40428	37	Amt der Bundesimmobilien	1.000,--	530.300,41 +	529.300,41 -	529.300,41		
		Gesamtausgaben 40...	494.284.000,--	465.165.246,15 -	29.118.753,85	10.041.597,43	97.109.075,50 -	183.932,40

Tabelle A.2.3

Voranschlagsvergleichsrechnung in der Gliederung des Bundesvoranschlages
(Beträge in Euro)

Ansatz	AB	A U S G A B E N Bezeichnung	Voranschlag	Zahlungen	Unterschied Ersparung (-) Überschreitung (+)	Verfügungsrest	Offengebliebene Verpflichtungen	Fällige Schulden
1/41		Verkehr, Innovation und Technologie:						
1/410		Bundesministerium für Verkehr, Innovation und Technologie:						
1/41000		Zentralleitung:						
1/41000	43	Personalausgaben	40,715.000,--	37,485.669,31 -	3,229.330,69	3,209.330,69		
1/41003	43	Anlagen	836.000,--	607.016,14 -	228.983,86	131.389,08	97.584,78	
1/41007		Aufwendungen (Gesetzl. Verpflichtungen)	1,143.000,--	923.320,37 -	219.679,63	257.896,42	1.783,21	
	22		10.000,--	10.659,64 +	659,64 -	659,64		
	43		1,133.000,--	912.660,73 -	220.339,27	258.556,06	1.783,21	
1/41008	43	Aufwendungen	17,647.000,--	13,312.131,46 -	4,334.868,54	2,445.730,86	1,814.745,92	34.391,76
		Summe 4100...	60,341.000,--	52,328.137,28 -	8,012.862,72	6,044.347,05	1,914.123,91	34.391,76
1/4101		Schifffahrtsaufsicht:						
1/41010	43	Personalausgaben	1,600.000,--	1,553.550,43 -	46.449,57	66.449,57		
1/41013	43	Anlagen	976.000,--	54.596,10 -	921.403,90	187.770,53	733.633,37	
1/41017		Aufwendungen (Gesetzl. Verpflichtungen)	29.000,--	20.412,30 -	8.587,70	8.296,50	291,20	
	22		13.000,--		13.000,--	13.000,--		
	43		16.000,--	20.412,30 +	4.412,30 -	4.703,50	291,20	
1/41018	43	Aufwendungen	3,276.000,--	2,841.431,21 -	434.568,79	313.084,87	121.328,54	155,38
		Summe 4101...	5,881.000,--	4,469.990,04 -	1,411.009,96	575.601,47	855.253,11	155,38
1/4102		Post- und fernmeldebehördliche Tätigkeiten:						
1/41023	43	Anlagen	1,639.000,--	2,871.874,20 +	1,232.874,20	111.167,44	17.958,36	
1/41027	43	Aufwendungen (Gesetzl. Verpflichtungen)	400.000,--	361.447,73 -	38.552,27	38.552,27		
1/41028	43	Aufwendungen	5,006.000,--	4,857.215,77 -	148.784,23	600.472,02	66.403,56	1.908,65
		Summe 4102...	7,045.000,--	8,090.537,70 +	1,045.537,70	750.191,73	84.361,92	1.908,65
1/41038	12	Personalämter	2.000,--	1,300.991,98 -	1,302.991,98	1,302.991,98		
1/4104		Bezugsvorschüsse:						
1/41045	23	Bezugsvorschüsse	190.000,--	148.959,-- -	41.041,--	41.041,--		
	43		10.000,--	16.852,-- +	6.852,-- -	6.852,--		
			180.000,--	132.107,-- -	47.893,--	47.893,--		
		Summe 410...	73,459.000,--	63,736.632,04 -	9,722.367,96	8,714.173,23	2,853.738,94	36.455,79
1/411		Bundesministerium (Zweckaufwand):						
1/4110		Öffentlicher Personennah- und Regionalverkehr (VY/ÖPNRY-6):						
1/41107	33	Aufwendungen (Gesetzl. Verpflichtungen)	80,690.000,--	80,690.000,--				
1/41108	33	Aufwendungen	3,740.000,--	3,553.000,-- -	187.000,--	187.000,--		
		Summe 4110...	84,430.000,--	84,243.000,-- -	187.000,--	187.000,--		
1/41118		Allgemeiner Verkehr	2,800.000,--	1,549.280,68 -	1,250.719,32	827.275,76	441.243,81	7.312,75
	12		1.000,--		1.000,--	1.000,--		
	33		2,799.000,--	1,549.280,68 -	1,249.719,32	826.275,76	441.243,81	7.312,75
1/41133	33	Anlagen	9.000,--		9.000,--	2,009.000,--		
1/4114		Eisenbahnen:						
1/41147	22	Aufwendungen (Gesetzl. Verpflichtungen)	4,000.000,--	4,000.000,--				
1/41148	33	Kosten f. Eisenbahn-Infrastruktur ..	938,775.000,--	900,306.688,93 -	38,468.311,07	50,944.000,--		
		Summe 4114...	942,775.000,--	904,306.688,93 -	38,468.311,07	50,944.000,--		

Tabelle A.2.3

Voranschlagsvergleichsrechnung in der Gliederung des Bundesvoranschlages
(Beträge in Euro)

Ansatz	AB	A U S G A B E N Bezeichnung	Voranschlag	Zahlungen	Unterschied Ersparung (-) Überschreitung (+)	Verfügungsrest	Offengebliebene Verpflichtungen	Fällige Schulden
1/41158	33	Gemeinwirtschaftliche Leistungen ...	715,301.000,--	726,161.000,--	+ 10,860.000,--			
1/4117		Post und Telekom:						
1/41177	33	Aufwendungen (Gesetzl. Verpflichtungen)	2,500.000,--	2,322.188,29	- 177.811,71	177.811,71		
1/41178	33	Gemeinwirtschaftliche Leistungen (Telefon und Zeitungen)	46,000.000,--	42,810.712,95	- 3,189.287,05	3,189.287,05		
		Summe 4117...	48,500.000,--	45,132.901,24	- 3,367.098,76	3,367.098,76		
1/41198	33	Zahlungen für luftfahrtbehördliche Tätigkeiten	11,800.000,--	12,738.986,--	+ 938.986,--			
		Summe 411...	1.805,615.000,--	1.774,131.856,85	- 31,483.143,15	57,334.374,52	441.243,81	7.312,75
1/412		Bundesministerium (Förderungsmaßnahmen):						
1/41204	33	Bundesbeitrag f. U-Bahnteil (Schienenverbund)	87,500.000,--	87,500.000,--				
1/4124		Verkehrswirtschaftliche Maßnahmen:						
1/41246	12	Förderungen	3,384.000,--	2,550.261,98	- 833.738,02	221.107,24	1,212.630,78	
			<i>260.000,--</i>	<i>86.187,--</i>	<i>- 173.813,--</i>	<i>155.281,52</i>	<i>78.537,48</i>	
	33		<i>2,672.000,--</i>	<i>2,464.074,98</i>	<i>- 207.925,02</i>	<i>386.174,28</i>	<i>1,194.099,30</i>	
	36		<i>452.000,--</i>		<i>- 452.000,--</i>	<i>452.000,--</i>		
1/41248	33	Aufwendungen	197.000,--	91.490,03	- 105.509,97	27.769,72	77.740,25	
		Summe 4124...	3,581.000,--	2,641.752,01	- 939.247,99	248.876,96	1,290.371,03	
1/4125		Innovation u. strukturpolitische Maßnahmen:						
1/41256	12	Förderungen	9,669.000,--	5,581.696,79	- 4,087.303,21	1,587.214,93	2,500.088,28	
			<i>9,367.000,--</i>	<i>5,579.404,21</i>	<i>- 3,847.595,79</i>	<i>1,450.339,32</i>	<i>2,397.256,47</i>	
	36		<i>302.000,--</i>	<i>62.292,58</i>	<i>- 239.707,42</i>	<i>136.875,61</i>	<i>102.831,81</i>	
1/41258	12	Aufwendungen	1,359.000,--	215.631,12	- 1,143.368,88	486.293,94	657.074,94	
			<i>101.000,--</i>	<i>59.175,94</i>	<i>- 41.824,06</i>	<i>489.376,88</i>	<i>537.200,94</i>	
	36		<i>1,258.000,--</i>	<i>156.455,18</i>	<i>- 1,101.544,82</i>	<i>975.670,82</i>	<i>125.874,--</i>	
		Summe 4125...	11,028.000,--	5,797.327,91	- 5,230.672,09	2,073.508,87	3,157.163,22	
1/41266	33	Förderungen an Privatbahnen	24,726.000,--	10,520.912,44	- 14,205.087,56	5,469.087,56	7,500.000,--	
1/4127		Klima- und Energiefonds:						
1/41278	43	Aufwendungen	75,000.000,--	34,016.844,56	- 40,983.155,44		73,790.155,44	
1/4128		Sonstige Förderungen:						
1/41286	33	Förderungen	866.000,--		- 866.000,--	676.000,--	190.000,--	
		Summe 412...	202,701.000,--	140,476.836,92	- 62,224.163,08	8,467.473,39	85,927.689,69	
1/414		Wasserbauverwaltung:						
1/41438	33	Donau-Hochwasserschutz-Konkurrenz ..	300.000,--	300.000,--				
1/41448	33	Donau-Hochwasserschutz-Konkurrenz (zweckgeb. Geb.)	2,500.000,--	3,020.000,--	+ 520.000,--	1,180.000,--		
1/4145		Wasserbau (Wasserbautenförderungsgesetz):						
1/41455	33	Förderungen (D)	66.000,--	66.000,--				
1/41456	33	Förderungen	2.000,--		- 2.000,--	2.000,--		
		Summe 4145...	68.000,--	66.000,--	- 2.000,--	2.000,--		
1/4146		Wasserbau - Mittel des Katastrophenfonds (zweckgeb. Geb.):						
1/41466	33	Förderungen	21,000.000,--	28,529.214,18	+ 7,529.214,18	125.744,12	345.041,70	
1/41468	33	Aufwendungen	32,387.000,--	34,704.732,--	+ 2,317.732,--	908.268,--		
		Summe 4146...	53,387.000,--	63,233.946,18	+ 9,846.946,18	1,034.012,12	345.041,70	

Tabelle A.2.3

Voranschlagsvergleichsrechnung in der Gliederung des Bundesvoranschlages
(Beträge in Euro)

Ansatz	AB	A U S G A B E N Bezeichnung	Voranschlag	Zahlungen	Unterschied Ersparung (-) Überschreitung (+)	Verfügungsrest	Offengebliebene Verpflichtungen	Fällige Schulden
1/4147		Marchfeldkanal:						
1/41474	34	Marchfeldkanal Betriebsgesellschaft	785.000,--	785.000,--				
1/4149		via Donau - ÖWG:						
1/41497	33	Aufwendungen (Gesetzl. Verpflichtungen)	9.372.000,--	9.372.000,--				
1/41498	33	Aufwendungen	12.343.000,--	7.725.000,--	- 4.618.000,--	4.618.000,--		
		Summe 4149...	21.715.000,--	17.097.000,--	- 4.618.000,--	4.618.000,--		
		Summe 414...	78.755.000,--	84.501.946,18	+ 5.746.946,18	6.834.012,12	345.041,70	
1/415		Bundesanstalt für Verkehr:						
1/41500	33	Personalausgaben	1.730.000,--	1.672.581,90	- 57.418,10	57.418,10		
1/41503	33	Anlagen	442.000,--	83.011,30	- 358.988,70	286.439,64	112.549,06	
1/41507		Aufwendungen (Gesetzl. Verpflichtungen)	47.000,--	29.424,81	- 17.575,19	17.575,19		
	22			1.012,10	+ 1.012,10	1.012,10		
	33		45.000,--	27.647,08	- 17.352,92	17.352,92		
	43		2.000,--	765,83	- 1.234,37	1.234,37		
1/41508	33	Aufwendungen	5.690.000,--	5.981.471,03	+ 291.471,03	105.995,93	76.171,05	7.361,99
		Summe 415...	7.909.000,--	7.766.489,04	- 142.510,96	467.428,86	188.720,11	7.361,99
1/416		Bundesstrassenverwaltung:						
1/41618	33	Aufwendungen(allg. Strassenverkehrs- gelegenh. Führersrg)	1.501.000,--	878.403,36	- 622.596,64	462.294,31	62.302,33	
1/4162		Bundesstraßen (sonstige Ausgaben):						
1/41628	32	Aufwendungen	1.668.000,--	842.616,35	- 825.383,65	381.990,75	443.392,90	
1/4163		Bundesstraßen A + S:						
1/41633	32	Anlagen	67.000.000,--	29.000.000,--	- 38.000.000,--			
1/4165		Katastrophenfonds - Vorbeugende Maßnahmen (zweckgeb. Geb.):						
1/41658	32	Aufwendungen	500.000,--	17.027,14	- 482.972,86	482.972,86		
1/4166		Katastrophenfonds - Beseitigung von Schäden (zweckgeb. Geb.):						
1/41668	32	Aufwendungen	2.195.000,--	1.160.362,45	- 1.034.637,55	1.034.637,55		
1/4167		Straßenforschung:						
1/41676	12	Förderungen	3.000,--	44.265,--	+ 41.265,--	6.735,--	15.000,--	
1/41678	12	Aufwendungen	2.000,--	651.449,99	+ 649.449,99	63.814,41	63.735,60	
		Summe 4167...	5.000,--	695.714,99	+ 690.714,99	70.549,41	78.735,60	
1/4169		Straßengesellschaften:						
1/41693	32	Anlagen	1.000,--		- 1.000,--	1.000,--		
1/41698	32	Aufwendungen	3.000,--		- 3.000,--	3.000,--		
		Summe 4169...	4.000,--		- 4.000,--	4.000,--		
		Summe 416...	72.873.000,--	32.594.124,29	- 40.278.875,71	2.436.444,88	584.430,83	
1/417		österreichischer Verkehrssicher- heitsfonds (zweckgeb. Geb.)						
1/41703	32	Anlagen	11.000,--		- 11.000,--	11.000,--		
1/41706	32	Förderungen	1.289.000,--	668.982,10	- 620.017,90	59.007,41	561.010,49	
1/41707	32	Aufwendungen (Gesetzl. Verpflichtungen)	2.100.000,--	1.801.231,22	- 298.768,78	298.768,78		
1/41708	32	Aufwendungen	1.000.000,--	2.795.200,49	+ 1.795.200,49	32.126,59	392.672,92	
		Summe 417...	4.400.000,--	5.265.413,81	+ 865.413,81	400.902,78	953.683,41	

Tabelle A.2.3

Voranschlagsvergleichsrechnung in der Gliederung des Bundesvoranschlages
(Beträge in Euro)

Ansatz	AB	A U S G A B E N Bezeichnung	Voranschlag	Zahlungen	Unterschied Ersparung (-) Überschreitung (+)	Verfügungsrest	Offengebliebene Verpflichtungen	Fällige Schulden
1/418		Einrichtungen des Patentwesens:						
1/4180		österreichisches Patentamt:						
1/41800	36	Personalausgaben	11.800.000,--	12.064.954,31 +	264.954,31	66.601,99	3.443,70
1/41803	36	Anlagen	323.000,--	170.934,48 -	152.065,52	164.777,24	35.288,28
1/41807		Aufwendungen (Gesetzl. Verpflichtungen)	520.000,--	361.744,47 -	158.255,53	158.255,53
	22		77.000,--	1.577,17 -	75.422,83	75.422,83
	36		443.000,--	360.167,30 -	82.832,70	82.832,70
1/41808	36	Aufwendungen	4.672.000,--	6.364.203,07 +	1.692.203,07 -	185.403,47	63.200,40
		Summe 418...	17.315.000,--	18.961.836,33 +	1.646.836,33	204.231,29	101.932,38
		Gesamtausgaben 41...	2.263.027.000,--	2.127.435.135,46 -	135.591.864,54	84.859.041,07	91.396.480,87	51.130,53

Tabelle A.2.3

Voranschlagsvergleichsrechnung in der Gliederung des Bundesvoranschlages
(Beträge in Euro)

Ansatz	AB	A U S G A B E N Bezeichnung	Voranschlag	Zahlungen	Unterschied Ersparung (-) Überschreitung (+)	Verfügungsrest	Offengebliebene Verpflichtungen	Fällige Schulden
1/42		Land-, Forst- und Wasserwirtschaft:						
1/420		BM f. Land- u. Forstwirtschaft, Umwelt u. Wasserwirtschaft:						
1/4200		Zentralleitung:						
1/42000	43	Personalausgaben	75.669.000,--	75.122.602,96 -	546.397,04 -	38.602,96		
1/42003	43	Anlagen	190.000,--	258.710,35 +	68.710,35	128.263,65	45,--	
1/42005		Bezugsvorschüsse	354.000,--	256.348,-- -	97.652,--	17.652,--		
	23		103.000,--	65.700,-- -	37.300,--	19.300,--		
	43		251.000,--	190.648,-- -	60.352,--	1.648,--		
1/42007		Aufwendungen (Gesetzl. Verpflichtungen)	3.846.000,--	3.967.284,52 +	121.284,52	8.715,48		
	22		4.000,--	13.697,74 +	9.697,74 -	9.697,74		
	43		3.842.000,--	3.953.586,78 +	111.586,78	18.413,22		
1/42008	43	Aufwendungen	17.583.000,--	15.825.998,53 -	1.757.001,47	72.704,83	7.792,33	5.515,31
		Summe 4200...	97.642.000,--	95.430.944,36 -	2.211.055,64	188.733,--	7.837,33	5.515,31
1/42018	34	Agrarmarkt Austria	28.448.000,--	29.328.583,08 +	880.583,08	416,92		
1/4202		Beteiligungen, Abgeltungen:						
1/42023		Anlagen	35.000,--	32.050,92 -	2.949,08	2.949,08		
	34		34.000,--	32.050,92 -	1.949,08	1.949,08		
	38		1.000,--		1.000,--	1.000,--		
1/42027		Aufwendungen (Gesetzl. Verpflichtungen)	37.302.000,--	37.301.840,-- -	160,--	160,--		
	34		21.802.000,--	21.801.840,-- -	160,--	160,--		
	43		15.500.000,--	15.500.000,--				
1/42028	34	Aufwendungen	1.000,--	2.880.000,-- +	2.879.000,--	1.000,--		
		Summe 4202...	37.338.000,--	40.213.890,92 +	2.875.890,92	4.109,08		
1/4203		Agrar- und forstpol. sowie wasserwirtschaftliche Unterlagen:						
1/42038	34	Aufwendungen	20.155.000,--	21.495.226,84 +	1.340.226,84 -	10.563.563,84		11.030.000,--
1/42048	34	Land-, forst- und wasserwirtschaftliche Sonderaufgaben	1.193.000,--	2.255.916,21 +	1.062.916,21	77.083,79		
1/4205		Sonstige Aufgaben:						
1/42056	34	Förderungen	260.000,--	3.174.392,96 +	2.914.392,96	49.507,04		
1/42057	43	Intern. Nahrungsmittelhilfe (Gesetzl. Verpflichtungen)	1.490.000,--	1.490.000,--				
1/42058	43	Internationale Maßnahmen	302.000,--	324.000,-- +	22.000,--			
		Summe 4205...	2.052.000,--	4.988.392,96 +	2.936.392,96	49.507,04		
1/4206		Vollziehung des Forstgesetzes 1975:						
1/42068	34	Aufwendungen	569.000,--	294.752,28 -	274.247,72	87.460,02	84.887,70	
		Summe 420...	187.397.000,--	194.007.706,65 +	6.610.706,65 -	10.156.253,99	92.725,03	11.035.515,31
1/421		Förderung d. Land- u. Forstwirtschaft u. d. . Ernährungswesens:						
1/42106	34	Beratungs- und Weiterbildungsmaßnahmen	8.273.000,--	9.623.919,18 +	1.350.919,18	180,82		
1/42116	34	Förderung der Weinwirtschaft	1.046.000,--	1.064.582,89 +	18.582,89	1.000,--		
1/42126	34	Qualitätsverbessernde und produktionsumlenkende Maßnahmen	2.839.000,--	12.309.562,83 +	9.470.562,83	1.052,17		
1/42136	34	Betriebserhaltende und infrastrukturelle Maßnahmen	61.000,--	9.652,16 -	70.652,16	20.652,16		
1/42146	34	Absatz- und Verwertungsmaßnahmen ...	684.000,--	2.095.903,03 +	1.411.903,03	196,97		
1/42156		Sozialpolitische Maßnahmen	62.000,--	69.318,20 +	7.318,20	3.681,80		
	22		61.000,--	71.999,06 +	10.999,06	0,94		
	23		1.000,--	2.680,86 -	3.680,86	3.680,86		
1/4216		Land- und forstwirtschaftliche Kredite:						
1/42166	34	Förderungen	17.768.000,--	17.767.054,39 -	945,61	945,61		
1/42168	34	Aufwendungen	16.000,--	15.467,23 -	532,77	532,77		
		Summe 4216...	17.784.000,--	17.782.521,62 -	1.478,38	1.478,38		

Tabelle A.2.3

Voranschlagsvergleichsrechnung in der Gliederung des Bundesvoranschlages
(Beträge in Euro)

Ansatz	AB	A U S G A B E N Bezeichnung	Voranschlag	Zahlungen	Unterschied Ersparung (-) Überschreitung (+)	Verfügungsrest	Offengebliebene Verpflichtungen	Fällige Schulden
1/4217		Forschungs- und Versuchswesen:						
1/42176	12	Förderungen	64.000,--	20.000,--	- 44.000,--	1.000,--		
1/42178	12	Aufwendungen	2.489.000,--	4.385.604,--	+ 1.896.604,--	9.000,--		
		Summe 4217...	2.553.000,--	4.405.604,--	+ 1.852.604,--	10.000,--		
		Summe 421...	33.302.000,--	47.341.759,59	+ 14.039.759,59	38.242,30		
1/422		Förd.d. Fischereiwirtschaft u. agrarisches Strukturförderung:						
1/42206	34	Förderung der Fischereiwirtschaft (EFF), EU-Mittel (variabel)	960.000,--	937.360,--	- 22.640,--			
1/42216	34	Förderung der Fischereiwirtschaft; Bundesmittel	552.000,--	548.910,--	- 3.090,--	3.090,--		
1/42226	34	Kofinanzierte Förderungsmaßnahmen (EAGFL-Ausr.) (variabel)	1.000,--	31.377,52	- 32.377,52			
1/42236	34	Kofinanzierte Förderungsmaßnahmen; Anteile des Bundes	1.000,--	466.971,63	- 467.971,63	1.399,63		
1/42246	34	Nationale Förderungsmaßnahmen	2.000,--		- 2.000,--	2.000,--		
		Summe 422...	1.516.000,--	987.920,85	- 528.079,15	6.489,63		
1/423		Marktordnungsmaßnahmen:						
1/42304	34	EGFL (Betriebsprämie), Überweisung an die AMA (variabel)	646.432.000,--	636.200.000,--	- 10.232.000,--			
1/42314	34	EGFL (Pflanzl. Erzeugnisse) Überweisung an die AMA (variabel) ..	57.508.000,--	48.508.000,--	- 9.000.000,--			
1/42324	34	EGFL (Tierische Erzeugnisse), Überw. an die AMA (variabel)	89.972.000,--	85.971.945,26	- 4.000.054,74			
1/42336	34	Sonstige Maßnahmen EGFL (variabel) ..	1.079.000,--	316.600,--	- 762.400,--			
1/42346	34	Sonstige Maßnahmen - Bundesmittel ..	380.000,--	380.000,--				
1/42356	34	Nat. Marktordnungsmaßnahmen	6.413.000,--	6.614.128,66	+ 201.128,66	35.853,85		
		Summe 423...	801.784.000,--	777.990.673,92	- 23.793.326,08	35.853,85		
1/424		Entwicklung des ländlichen Raumes:						
1/4240		ELER (EU-Mittel):						
1/42406	34	Förderungen (variabel)	546.400.000,--	567.294.518,--	+ 20.894.518,--			
1/42408	34	Aufwendungen (variabel)	10.700.000,--	13.335.700,--	+ 2.635.700,--			
		Summe 4240...	557.100.000,--	580.630.218,--	+ 23.530.218,--			
1/4241		Bundesmittel:						
1/42416	34	Förderungen	317.363.000,--	310.267.540,08	- 7.095.459,92	60.634.867,92		
1/42418	34	Aufwendungen	1.986.000,--	4.082.837,--	+ 2.096.837,--			
		Summe 4241...	319.349.000,--	314.350.377,08	- 4.998.622,92	60.634.867,92		
		Summe 424...	876.449.000,--	894.980.595,08	+ 18.531.595,08	60.634.867,92		
1/425		Lehr- und Versuchsanstalten:						
1/4250		Landwirtschaftliche Bundeslehranstalten:						
1/42500	11	Personalausgaben	45.644.000,--	45.527.374,06	- 116.625,94	151.625,94		
1/42503	11	Anlagen	3.251.000,--	4.860.966,17	+ 1.609.966,17	245.036,03	173.397,80	
1/42507		Aufwendungen (Gesetzl. Verpflichtungen)	1.518.000,--	1.590.117,13	+ 72.117,13	192.858,49		24,38
	11		1.517.000,--	1.590.117,13	- 73.117,13	191.858,49		24,38
	22		1.000,--		- 1.000,--	1.000,--		
1/42508	11	Aufwendungen	14.679.000,--	18.331.600,29	+ 3.652.600,29	1.716.501,16	840,20	21.058,35
		Summe 4250...	65.092.000,--	70.310.057,65	+ 5.218.057,65	2.306.021,62	174.238,--	21.082,73

Tabelle A.2.3

Voranschlagsvergleichsrechnung in der Gliederung des Bundesvoranschlages
(Beträge in Euro)

Ansatz	AB	A U S G A B E N Bezeichnung	Voranschlag	Zahlungen	Unterschied Ersparung (-) Überschreitung (+)	Verfügungsrest	Offengebliebene Verpflichtungen	Fällige Schulden
1/4251		Forstwirtschaftliche Bundeslehranstalten:						
1/42510	11	Personalausgaben	4.015.000,--	3.992.962,37 -	22.037,63	22.037,63		
1/42513	11	Anlagen	184.000,--	574.972,47 +	390.972,47	1.816,13	7.211,40	
1/42517	11	Aufwendungen (Gesetzl. Verpflichtungen)	63.000,--	63.235,92 +	235,92	2.304,08		
1/42518	11	Aufwendungen	1.344.000,--	1.704.886,27 +	360.886,27	41.888,43	1.128,--	1.097,30
	12		1.344.000,--	1.702.212,95 +	358.212,95	44.451,75	1.128,--	1.097,30
				2.673,32 +	2.673,32 -	2.563,32		
		Summe 4251...	5.606.000,--	6.336.057,03 +	730.057,03	68.046,27	8.339,40	1.097,30
1/4254		Bundesanstalt für Agrarwirtschaft:						
1/42540	12	Personalausgaben	1.287.000,--	1.255.218,99 -	31.781,01	31.781,01		
1/42543	12	Anlagen	31.000,--	29.376,09 -	1.623,91	1.623,91		
1/42547	12	Aufwendungen (Gesetzl. Verpflichtungen)	1.000,--	14.176,90 +	13.176,90 -	13.176,90		
1/42548	12	Aufwendungen	494.000,--	467.563,98 -	26.436,02	26.417,84	12,18	6,--
		Summe 4254...	1.813.000,--	1.766.335,96 -	46.664,04	46.645,86	12,18	6,--
1/4255		Bundesanstalt für alpenländische Milchwirtschaft:						
1/42550	12	Personalausgaben	1.753.000,--	1.460.053,42 -	292.946,58	292.963,65		17,07
1/42553	12	Anlagen	150.000,--	96.042,43 -	53.957,57	153.957,57		
1/42557	12	Aufwendungen (Gesetzl. Verpflichtungen)	27.000,--	170.941,95 +	143.941,95 -	143.941,95		
	22		27.000,--	170.297,83 +	143.297,83 -	143.297,83		
				644,12 +	644,12 -	644,12		
1/42558	12	Aufwendungen	1.152.000,--	1.800.060,09 +	648.060,09 -	33.060,09		
		Summe 4255...	3.082.000,--	3.527.097,89 +	445.097,89	269.919,18		17,07
1/4256		Bundesanstalt für Bergbauernfragen:						
1/42560	12	Personalausgaben	770.000,--	724.274,94 -	45.725,06	45.725,06		
1/42563	12	Anlagen	28.000,--	25.328,52 -	2.671,48	2.671,48		
1/42567	12	Aufwendungen (Gesetzl. Verpflichtungen)	1.000,--	25.521,61 +	24.521,61 -	521,61		
	22		1.000,--	24.554,36 +	23.554,36 -	445,64		
				967,25 +	967,25 -	967,25		
1/42568	12	Aufwendungen	235.000,--	246.320,79 +	11.320,79	18.679,21		
		Summe 4256...	1.034.000,--	1.021.445,86 -	12.554,14	66.554,14		
1/4257		Bundesamt für Weinbau:						
1/42570	12	Personalausgaben	2.750.000,--	3.183.825,55 +	433.825,55 -	433.825,55		
1/42573	12	Anlagen	200.000,--	154.480,87 -	45.519,13	45.519,13		
1/42577	12	Aufwendungen (Gesetzl. Verpflichtungen)	20.000,--	3.329,05 -	16.670,95	16.670,95		
	22		4.000,--	3.329,05 -	670,95	670,95		
			16.000,--		16.000,--	16.000,--		
1/42578	12	Aufwendungen	850.000,--	901.114,94 +	51.114,94	463.885,06		
		Summe 4257...	3.820.000,--	4.242.750,41 +	422.750,41	92.249,59		
1/4258		Bundesamt für Wasserwirtschaft:						
1/42580	12	Personalausgaben	4.300.000,--	4.183.435,03 -	116.564,97	116.564,97		
1/42583	12	Anlagen	109.000,--	177.446,30 +	68.446,30 -	68.446,30		
1/42587	12	Aufwendungen (Gesetzl. Verpflichtungen)	10.000,--	27.422,28 +	17.422,28 -	17.422,28		
	22		9.000,--	26.594,29 +	17.594,29 -	17.594,29		
			1.000,--	827,99 -	172,01	172,01		
1/42588	12	Aufwendungen	860.000,--	1.543.206,79 +	683.206,79	81.295,55	21.497,66	
		Summe 4258...	5.279.000,--	5.931.510,40 +	652.510,40	111.991,94	21.497,66	
		Summe 425...	85.726.000,--	93.135.255,20 +	7.409.255,20	2.961.428,60	204.087,24	22.168,96
1/426		Sonstige Einrichtungen des Schul- und Ausbildungswesens:						
1/42607	11	Land- und forstwirtschaftl. Berufsschulen und landw. Fachschulen	36.127.000,--	41.000.000,-- +	4.873.000,--			

Tabelle A.2.3

Voranschlagsvergleichsrechnung in der Gliederung des Bundesvoranschlages
(Beträge in Euro)

Ansatz	AB	A U S G A B E N Bezeichnung	Voranschlag	Zahlungen	Unterschied Ersparung (-) Überschreitung (+)	Verfügungsrest	Offengebliebene Verpflichtungen	Fällige Schulden
1/4261		Hochschule für Agrar- und Umweltpädagogik:						
1/42610	12	Personalausgaben	1,708.000,--	1,831.176,79 +	123.176,79 -	14.998,79		
1/42613	12	Anlagen	48.000,--	47.330,56 -	669,44	669,44		
1/42617	12	Aufwendungen (Gesetzl. Verpflichtungen)	51.000,--	48.287,38 -	2.712,62	2.712,62		
1/42618	12	Aufwendungen	687.000,--	866.686,41 +	179.686,41	10.680,93	232,66	
		Summe 4261...	2,494.000,--	2,793.481,14 +	299.481,14 -	935,80	232,66	
		Summe 426...	38,621.000,--	43,793.481,14 +	5,172.481,14 -	935,80	232,66	
1/427		Maßn. f. Schutzwasserbau u. Lawinenverb. . u. sonst. Maßn. WRG 1959:						
1/4270		Wildbach- und Lawinenverbauungsdienst:						
1/42700	34	Personalausgaben	15,180.000,--	14,959.491,53 -	220.508,47	20.508,47		
1/42703	34	Anlagen	334.000,--	60.825,71 -	273.174,29	65.514,69	7.659,60	
1/42707		Aufwendungen (Gesetzl. Verpflichtungen)	425.000,--	322.201,11 -	102.798,89	102.798,89		
	22		107.000,--	7.263,22 -	99.736,78	99.698,79		
	34		324.000,--	320.937,89 -	3.062,11	3.100,10		
1/42708	34	Aufwendungen	2,836.000,--	4,529.887,08 +	1,693.887,08	46.208,72	4,20	
		Summe 4270...	18,775.000,--	19,872.405,43 +	1,097.405,43	235.030,77	7.663,80	
1/42716	34	Bundeszuschüsse für Wildbach- und Lawinenverbauungen	2,302.000,--	2,301.830,-- -	170,--	170,--		
1/4272		Wildbach- und Lawinenverbauung (Mittel d. KatF):						
1/42726	34	Bundeszuschüsse für vorbeugende Maßnahmen (zweckg. Geb.)	68,713.000,--	71,600.997,94 +	2,887.997,94	1,754.998,62		
1/42728	34	Projektierungsk. f. Wildbach-u. Lawinenverbauungen (zweckg. Geb.)	3,500.000,--	3,182.464,83 -	317.535,17	1,208.909,72		
		Summe 4272...	72,213.000,--	74,783.462,77 +	2,570.462,77	2,963.908,34		
1/42738	34	Bundesflüsse (Bau-, Projektierungsk., Gefahrenzonenpläne)	4,700.000,--	4,650.000,-- -	50.000,--			
1/42748	34	Bundesflüsse (Mittel des KatF) (zweckgeb. Geb.)	30,628.000,--	31,126.993,57 +	498.993,57	1.006,43		
1/4275		Interessentengewässer:						
1/42756	34	Interessentengewässer (Bund. f. Bau-, Projekt., Gefahrenz. pl.)	10,500.000,--	10,500.000,--				
1/42766	34	Interessentengewässer (Mittel des KatF) (zweckgeb. Geb.) ..	33,162.000,--	33,062.000,-- -	100.000,--			
1/4277		Erheb. des Zustandes von Gewässern gem. §§59c ff. WRG 1959:						
1/42773	43	Anlagen	1.000,--		1.000,--	1.000,--		
1/42778	43	Aufwendungen	6,650.000,--	5,875.854,92 -	774.145,08	131.439,22	1,035.236,68	
		Summe 4277...	6,651.000,--	5,875.854,92 -	775.145,08	132.439,22	1,035.236,68	
1/42788	37	Notstandspolizeiliche Maßnahmen gem. §§ 31 u. 138 WRG 1959	439.000,--	262.885,37 -	176.114,63	56.114,63		
1/4279		Öffentliches Wassergut:						
1/42793	34	Anlagen	4.000,--		4.000,--	4.000,--		
1/42797	34	Aufwendungen (Gesetzl. Verpflichtungen)	13.000,--	13.251,35 +	251,35	2.727,65		
1/42798	34	Aufwendungen	198.000,--	2,200.020,76 +	2,002.020,76	22.876,24	1.000,--	
		Summe 4279...	215.000,--	2,213.272,11 +	1,998.272,11	29.603,89	1.000,--	
		Summe 427...	179,585.000,--	184,648.704,17 +	5,063.704,17	3,418.273,28	1,043.900,48	

Tabelle A.2.3

Vorschlagsvergleichsrechnung in der Gliederung des Bundesvoranschlages
 (Beträge in Euro)

Ansatz	AB	A U S G A B E N Bezeichnung	Voranschlag	Zahlungen	Unterschied Ersparung (-) Überschreitung (+)	Verfügungsrest	Offengebliebene Verpflichtungen	Fällige Schulden
1/428		Sonstige nachgeordnete Dienststellen:						
1/4280		Bundeskellereiinspektion:						
1/42800	43	Personalausgaben	1.535.000,--	1.546.633,89 +	11.633,89	1.366,11		
1/42803	43	Anlagen	63.000,--	84.861,96 +	21.861,96	49.845,04		
1/42807	43	Aufwendungen (Gesetzl. Verpflichtungen)	7.000,--	6.998,04 -	1,96	1,96		
1/42808	43	Aufwendungen	328.000,--	363.305,71 +	35.305,71 -	420,71		
		Summe 4280...	1.933.000,--	2.001.799,60 +	68.799,60	50.792,40		
1/4281		Bundesgärten:						
1/42810	37	Personalausgaben	7.697.000,--	7.918.881,10 +	221.881,10	349,34	57.769,56	
1/42813	37	Anlagen	300.000,--	305.524,42 +	5.524,42	8.321,62	100.153,96	
1/42817	37	Aufwendungen (Gesetzl. Verpflichtungen)	769.000,--	851.754,90 +	82.754,90	40.245,10		
1/42818	37	Aufwendungen	3.976.000,--	4.415.263,56 +	439.263,56	26.764,90	106.971,54	
		Summe 4281...	12.742.000,--	13.491.423,98 +	749.423,98	75.680,96	264.895,06	
		Summe 428...	14.675.000,--	15.493.223,58 +	818.223,58	126.473,36	264.895,06	
		Gesamtausgaben 42...	2.219.055.000,--	2.252.379.320,18 +	33.324.320,18	57.064.439,15	1.605.840,47	11.057.684,27

Tabelle A.2.3

Voranschlagsvergleichsrechnung in der Gliederung des Bundesvoranschlages
(Beträge in Euro)

Ansatz	AB	A U S G A B E N Bezeichnung	Voranschlag	Zahlungen	Unterschied Ersparung (-) Überschreitung (+)	Verfügungsrest	Offengebliebene Verpflichtungen	Fällige Schulden
1/43		Umwelt:						
1/430		Bundesministerium; Zentraleitung:						
1/43003	43	Anlagen	538.000,--	105.873,31	- 432.126,69	127.126,69		
1/43007		Aufwendungen (Gesetzl. Verpflichtungen)	15.411.000,--	15.394.995,42	- 16.004,58	16.004,58		
	21		15.357.000,--	15.356.999,31	- 0,69	200,--		
	43		54.000,--	37.996,11	- 16.003,89	15.804,58		
1/43008		Aufwendungen	7.800.000,--	7.100.146,92	- 699.853,08	174.673,49	118.328,26	6.851,33
	21		1.000,--		- 1.000,--	1.000,--		
	43		7.799.000,--	7.100.146,92	- 698.853,08	173.673,49	118.328,26	6.851,33
		Summe 430...	23.749.000,--	22.601.015,65	- 1.147.984,35	317.804,76	118.328,26	6.851,33
1/431		Umweltschutz:						
1/4310		Umweltpolitische Maßnahmen:						
1/43106		Förderungen	12.353.000,--	9.568.142,38	- 2.784.857,62	495.080,13	24.777,49	
	21		12.353.000,--	9.246.062,65	- 3.106.937,35	822.528,86	18.788,49	
	43			322.079,73	+ 322.079,73	327.448,73	5.989,--	
1/43108	21	Aufwendungen	17.317.000,--	25.166.119,08	+ 7.849.119,08	99.005,88	516.902,24	163,80
		Summe 4310...	29.670.000,--	34.734.261,46	+ 5.064.261,46	594.086,01	541.679,73	163,80
1/4311		Ersatzvornahmen und Sofortmaßnahmen:						
1/43118	21	Aufwendungen	6.467.000,--	293.169,57	- 6.173.830,43	5.983.830,43		
1/4312		Altlastensanierung (zweckgeb. Geb.):						
1/43126	21	Förderungen	18.200.000,--	31.941.915,27	+ 13.741.915,27	58.084,73		
1/43128	21	Aufwendungen	21.800.000,--	18.446.904,45	- 3.353.095,55	1.903.945,02	5.257.040,57	
		Summe 4312...	40.000.000,--	50.388.819,72	+ 10.388.819,72	1.845.860,29	5.257.040,57	
1/4313		Wasserwirtschaft gem. UFG (zweckgeb. Geb.):						
1/43136	37	Förderungen	327.682.000,--	312.999.821,20	- 14.682.178,80	14.682.178,80		
1/43138	37	Aufwendungen	3.794.000,--	3.725.957,66	- 68.042,34	64.913,88	3.128,46	
		Summe 4313...	331.476.000,--	316.725.778,86	- 14.750.221,14	14.747.092,68	3.128,46	
1/4314		Umweltförderung im In- und Ausland:						
1/43146	37	Förderungen	157.879.000,--	99.861.378,82	- 58.017.621,18	87.749.914,18		
1/43148	37	Aufwendungen	8.640.000,--	11.320.834,12	+ 2.680.834,12	27.835,33	1.942,55	
		Summe 4314...	166.519.000,--	111.182.212,94	- 55.336.787,06	87.777.749,51	1.942,55	
1/4315		Strahlenschutz:						
1/43153	21	Anlagen	255.000,--	173.796,73	- 81.203,27	12.215,27		
1/43157	21	Aufwendungen (Gesetzl. Verpflichtungen)	901.000,--	1.099.987,64	+ 198.987,64	0,36		
1/43158	21	Aufwendungen	10.553.000,--	8.481.761,81	- 2.071.238,19	2.034.564,20	629,--	
		Summe 4315...	11.709.000,--	9.755.546,18	- 1.953.453,82	2.046.779,83	629,--	
1/4316		JI/CDM - Programm:						
1/43168	37	Aufwendungen	89.000.000,--	112.137.412,49	+ 23.137.412,49	62.587,51		
1/4317		Klima- und Energiefonds:						
1/43176	43	Förderungen	1.000,--		- 1.000,--	1.000,--		
1/43178	43	Aufwendungen	75.000.000,--	31.266.308,65	- 43.733.691,35	57.233.691,35		
		Summe 4317...	75.001.000,--	31.266.308,65	- 43.734.691,35	57.234.691,35		
1/43188	21	Flexible Reserve Emissionshandel ...	51.500.000,--	8.444.362,14	- 43.055.637,86			

Tabelle A.2.3

Vorschlagsvergleichsrechnung in der Gliederung des Bundesvoranschlages
 (Beträge in Euro)

Ansatz	AB	A U S G A B E N Bezeichnung	Voranschlag	Zahlungen	Unterschied Ersparung (-) Überschreitung (+)	Verfügungsrest	Offengebliebene Verpflichtungen	Fällige Schulden
1/4319		Forschungs- und Versuchsvorhaben:						
1/43196	21	Förderungen	1.000,--	- 1.000,--	1.000,--
1/43198	21	Aufwendungen	500.000,--	389.969,52	- 110.030,48	105.030,48	5.000,--
		Summe 4319...	501.000,--	389.969,52	- 111.030,48	106.030,48	5.000,--
		Summe 431...	801.843.000,--	675.317.841,53	- 126.525.158,47	166.706.987,51	5.809.420,31	163,80
		Gesamtausgaben 43...	825.592.000,--	697.918.857,18	- 127.673.142,82	167.024.792,27	5.927.748,57	7.015,13

Tabelle A.2.3

Voranschlagsvergleichsrechnung in der Gliederung des Bundesvoranschlages
(Beträge in Euro)

Ansatz	AB	A U S G A B E N Bezeichnung	Voranschlag	Zahlungen	Unterschied Ersparung (-) Überschreitung (+)	Verfügungsrest	Offengebliebene Verpflichtungen	Fällige Schulden
1/44		Finanzausgleich:						
1/440		Leistungen an Länder und Gemeinden:						
1/44017	43	Finanzkraftstärkung der Gemeinden (variabel)	101,829.000,--	101,426.000,--	403.000,--			
1/44057	43	Bedarfszuweisung an Gemeinden	7,500.000,--		7,500.000,--	7,500.000,--		
1/44058	43	Bedarfszuweisungen an Gemeinden	894.000,--	694.000,--	200.000,--	200.000,--		
1/44067	43	Polizeikostensersatz an Städte mit eigenem Statut	2,200.000,--	2,190.000,--	10.000,--	10.000,--		
1/44097	33	Finanzzuweisungen in Nahverkehrsange- legenheiten (variabel)	73,224.000,--	72,423.904,07	800.095,93			
		Summe 440...	185,647.000,--	176,733.904,07	8,913.095,93	7,710.000,--		
1/442		Zweckzuschüsse des Bundes I:						
1/44207	21	Zuschüsse für Krankenanstalten (variabel)	131,068.000,--	129,332.152,--	1,735.848,--	1,735.848,--		
1/44217	23	Zuschüsse nach dem Bundes-Sonderwohnbaugesetz	19,000.000,--	15,957.616,49	3,042.383,51	3,042.383,51		
1/4422		Zuschüsse zur Theaterführung an Länder und Gemeinden:						
1/44227	13	Aufwendungen (Gesetzl. Verpflichtungen)	21,300.000,--	21,300.000,--				
1/44228	13	Aufwendungen	218.000,--	218.000,--				
		Summe 442...	21,518.000,--	21,518.000,--				
1/44257	22	Zweckzuschuss für Kinderbetreuung und Sprachförderung	20,000.000,--	20,000.000,--				
1/4426		Zuschüsse nach dem Z6 2001 (Übertragung von Bundesstrassen):						
1/44267	32	Aufwendungen (Gesetzl. Verpflichtungen)	617.000,--	617.000,--				
		Summe 442...	192,203.000,--	187,424.768,49	4,778.231,51	4,778.231,51		
1/443		Zweckzuschüsse des Bundes II:						
1/44307	43	Zuschüsse aufgrund von Sondergesetzen	4,000.000,--	4,000.000,--				
1/444		Katastrophenfonds (zweckgeb. Geb.):						
1/44406	43	Förderungen (variabel)	14,000.000,--	15,040.962,24	1,040.962,24			
1/44408	43	Aufwendungen (variabel)	293,010.000,--	290,806.505,74	2,203.494,26	1,162.532,02		
1/44418	32	Schäden an Landesstrassen (variabel)	10,000.000,--	10,000.000,--				
		Summe 444...	317,010.000,--	315,847.467,98	1,162.532,02	1,162.532,02		
		Gesamtausgaben 44...	698,860.000,--	684,006.140,54	14,853.859,46	13,650.763,53		

Tabelle A.2.3

Voranschlagsvergleichsrechnung in der Gliederung des Bundesvoranschlages
(Beträge in Euro)

Ansatz	AB	A U S G A B E N Bezeichnung	Voranschlag	Zahlungen	Unterschied Ersparung (-) Überschreitung (+)	Verfügungsrest	Offengebliebene Verpflichtungen	Fällige Schulden
45		Bundesvermögen:						
1/450		Kapitalbeteiligung:						
1/4501		österreichische Industrieholding Aktiengesellschaft:						
1/45013	36	Anlagen	1.000,--	-	1.000,--	1.000,--		
1/45022	36	Entschädigungen für verstaatlichte Unternehmungen	2.000,--	-	2.000,--	2.000,--		
1/45043	35	Sonstige Elektrizitätswirtschaft (2. Verstaatlichungsgesetz)	1.000,--	-	1.000,--	1.000,--		
1/45052	38	Internationale Finanzinstitutionen .	250.912.000,--	244.427.852,75	6.484.147,25	6.484.147,17		0,08
1/45087	43	Zurückstellung von Silbermünzen	13.974.000,--	12.205.427,12	1.768.572,88	1.768.572,88		
1/45093		Sonstige Unternehmungen	5.000,--	1.000.000,--	995.000,--	5.000,--		
	32		1.000,--	-	1.000,--	1.000,--		
	36		1.000,--	-	1.000,--	1.000,--		
	37		1.000,--	-	1.000,--	1.000,--		
	38		1.000,--	-	1.000,--	1.000,--		
	43		1.000,--	1.000.000,--	999.000,--	1.000,--		
		Summe 450...	264.895.000,--	257.633.279,87	7.261.720,13	8.261.720,05		0,08
1/451		Kapitalbeteiligung (Sonstiger Aufwand):						
1/45107	43	Aufwendungen (Gesetzl. Verpflichtungen)	1.000,--	-	1.000,--	1.000,--		
1/45108	43	Aufwendungen	130.000,--	30.862,39	99.137,61	99.137,61		
		Summe 451...	131.000,--	30.862,39	100.137,61	100.137,61		
1/452		Bundesarlehen:						
1/45255	23	Sonstige Unternehmungen	371.000,--	3.646,58	367.353,42	367.353,42		
1/45285	43	Ausland	400.000.000,--	-	400.000.000,--	400.000.000,--		
		Summe 452...	400.371.000,--	3.646,58	400.367.353,42	400.367.353,42		
1/4540		Verwaltung ehemals deutscher Vermögenswerte:						
1/45408	37	Aufwendungen	7.000,--	4.799,54	2.200,46	2.200,46		
1/4541		Verwertung ehemals deutscher Vermögenswerte:						
1/45418	43	Aufwendungen	5.000,--	1.062.988,91	1.057.988,91	82.011,09		
1/455		Einziehungen zum Bundesschatz:						
1/45508	43	Zahlungen im Zusammenhang mit den Einziehungen (Aufw.)	1.000,--	-	1.000,--	1.000,--		
1/456		Unbewegliches Bundesvermögen:						
1/45608	43	Aufwendungen	11.555.000,--	3.410.653,78	8.144.346,22	7.004.346,22		
1/457		Haftungsübernahmen des Bundes:						
1/4570		Ausfuhrförderungsgesetz (AusffG) (zweckgeb. Geb.):						
1/45707	36	Aufwendungen (Gesetzl. Verpflichtungen) (AusffG)	8.000.000,--	3.200.911,98	4.799.088,02	4.799.088,02		
1/45708	36	Nebengebarung (AusffG)	63.303.000,--	19.067.033,27	44.235.966,73	44.235.966,73		
1/45709	36	Zahlungen aus Finanzhaftungen (AusffG) (B)	497.500.000,--	495.389.199,49	2.110.800,51	2.110.800,51		
		Summe 4570...	568.803.000,--	517.657.144,74	51.145.855,26	51.145.855,26		

Tabelle A.2.3

Voranschlagsvergleichsrechnung in der Gliederung des Bundesvoranschlages
(Beträge in Euro)

Ansatz	AB	A U S G A B E N Bezeichnung	Voranschlag	Zahlungen	Unterschied Ersparung (-) Überschreitung (+)	Verfügungsrest	Offengebliebene Verpflichtungen	Fällige Schulden
1/4571		Ausführfinanzierungsförderungsgesetz (AFFG):						
1/45718	36	Nebengebarung (AFFG)	92,350.000,--	82,603.559,56	- 9,746.440,44	9,746.440,44		
1/4572		Ausfuhrförderungsgesetz (AFG) (Übrige Gebarung):						
1/45729	36	Zahlungen aus Finanzhaftungen (AusFFG) (B)	20,501.000,--		- 20,501.000,--	20,501.000,--		
1/4573		Sonstige Finanzhaftungen: Nebengebarung						
1/45738	36	(Sonstige Finanzhaftungen)	69,999.000,--	45,829.542,--	- 24,169.458,--	23,689.458,--		
1/45739	36	Zahlungen aus Finanzhaftungen (B) ..	1,398.000,--	1,877.652,65	+ 479.652,65	347,35		
		Summe 4573...	71,397.000,--	47,707.194,65	- 23,689.805,35	23,689.805,35		
1/4575		Sonstige Haftungen: Nebengebarung (sonstige Ausgaben)						
1/45758	36	(variabel)	1.000,--		- 1.000,--	1.000,--		
1/45759	36	Zahlungen aus sonstigen Haftungen (B) (variabel)	2.000,--		- 2.000,--	2.000,--		
		Summe 4575...	3.000,--		- 3.000,--	3.000,--		
		Summe 457...	753,054.000,--	647,967.898,95	- 105,086.101,05	105,086.101,05		
458		Besondere Zahlungsverpflichtungen bzw. Forderungen:						
1/45817	36	ERP-Fonds	358.000,--	356.351,76	- 1.648,24	1.648,24		
1/4582		Internationales Amtssitz- und Konferenzzentrum Wien:						
1/45826	36	Kostensersatz an IAKW	43,001.000,--	25,000.000,--	- 18,001.000,--	18,001.000,--		
	43		43,000.000,--	25,000.000,--	- 18,000.000,--	18,000.000,--		
	43		1.000,--		- 1.000,--	1.000,--		
1/45828	43	Aufwendungen für Internationales Zentrum Wien	1,763.000,--	1,762.338,--	- 662,--	662,--		
		Summe 4582...	44,764.000,--	26,762.338,--	- 18,001.662,--	18,001.662,--		
1/45838	33	Abgeltung an Donaukraftwerke f. Aufwand im öffentl. Interesse	1,902.000,--	193.506,--	- 1,708.494,--	1,708.494,--		
4584		Sonstige Zahlungsverpflichtungen bzw. Forderungen:						
1/45846	43	Förderungen	26,040.000,--	16,506.223,80	- 9,533.776,20	9,533.776,20		
1/45847		Aufwendungen (Gesetzl. Verpflichtungen)	11,301.000,--	5,550.000,--	- 5,751.000,--	5,751.000,--		
	12		1,800.000,--	1,800.000,--				
	21		9,500.000,--	3,750.000,--	- 5,750.000,--	5,750.000,--		
	36		1.000,--		- 1.000,--	1.000,--		
7/45847	36	Aufwendungen (Gesetzl. Verpflichtungen)	1.000,--		- 1.000,--	1.000,--		
1/45848		Aufwendungen	2,887.000,--	2,668.267,06	- 218.732,94	218.732,94		
	36		2,387.000,--	2,371.183,84	- 15.816,16	100.816,16		
	37		499.000,--	297.083,22	- 201.916,78	116.916,78		
	43		1.000,--		- 1.000,--	1.000,--		
		Summe 4584...	40,229.000,--	24,724.490,86	- 15,504.509,14	15,504.509,14		
1/45868	43	Schuldenerleichterung infolge internationaler Aktionen	32,000.000,--	10,709.614,56	- 21,290.385,44	21,290.385,44		
		Summe 458...	119,253.000,--	62,746.301,18	- 56,506.698,82	56,506.698,82		
		Summe 1/45...	1.549,271.000,--	972,860.431,20	- 576,410.568,80	577,410.568,72		0,08
		Summe 7/45...	1.000,--		- 1.000,--	1.000,--		
		Gesamtausgaben 45...	1.549,272.000,--	972,860.431,20	- 576,411.568,80	577,411.568,72		0,08

Tabelle A.2.3

Vorschlagsvergleichsrechnung in der Gliederung des Bundesvoranschlages
 (Beträge in Euro)

Ansatz	AB	A U S G A B E N Bezeichnung	Vorschlag	Zahlungen	Unterschied Ersparung (-) Überschreitung (+)	Verfügungsrest	Offengebliebene Verpflichtungen	Fällige Schulden
1/46		Finanzmarktstabilität:						
1/4600		Leistungen gemäß FinStaa:						
1/46003	36	Anlagen	9.300.001.000,--	4.743.765.450,48	- 4.556.235.549,52	4.556.235.549,52
1/46007	36	Gesetzliche Verpflichtungen	1.000,--	- 1.000,--	1.000,--
1/46008	36	Aufwendungen	1.003.001.000,--	91.784.736,10	- 911.216.263,90	851.202.663,90
		Summe 4600...	10.303.003.000,--	4.835.550.186,58	- 5.467.452.813,42	5.407.439.213,42
1/4602		Haftungen gemäß Finanzmarktstabilität (variabel):						
1/46028	36	Aufwendungen (variabel)	1.000,--	14.517,57	+ 13.517,57	1.082,43
1/46029	36	Haftungen (variabel)	1.000,--	- 1.000,--	1.000,--
		Summe 4602...	2.000,--	14.517,57	+ 12.517,57	2.082,43
1/461		Darlehen:						
1/4610		Darlehen:						
1/46105	36	Sonstige Unternehmungen	1.000,--	60.000.000,--	+ 59.999.000,--
		Summe 461...	1.000,--	60.000.000,--	+ 59.999.000,--
		Gesamtausgaben 46...	10.303.006.000,--	4.895.564.704,15	- 5.407.441.295,85	5.407.441.295,85

Tabelle A.2.3

Voranschlagsvergleichsrechnung in der Gliederung des Bundesvoranschlages
(Beträge in Euro)

Ansatz	AB	A U S G A B E N Bezeichnung	Voranschlag	Zahlungen	Unterschied Ersparung (-) Überschreitung (+)	Verfügungsrest	Offengebliebene Verpflichtungen	Fällige Schulden
1/51		Kassenverwaltung:						
1/510		Geldverkehr des Bundes:						
1/51038	43	Kursverluste	350.000.000,--		- 350.000.000,--	350.000.000,--		
1/5104		Effekten- und Geldverkehrskosten:						
1/51048	43	Aufwendungen	5.000.000,--	75.800,22	- 4.924.199,78	4.924.199,78		
1/5105		Devisentermingeschäfte:						
1/51058	43	Aufwendungen	50.000.000,--		- 50.000.000,--	50.000.000,--		
		Summe 510...	405.000.000,--	75.800,22	- 404.924.199,78	404.924.199,78		
1/511		Geldverkehr des Bundes (zweckgeb. Gebarung):						
1/5111		Siedlungswasserwirtschaft:						
1/51118	43	Aufwendungen	294.487.000,--	282.189.978,90	- 12.297.021,10	12.297.021,10		
		Summe 511...	294.487.000,--	282.189.978,90	- 12.297.021,10	12.297.021,10		
1/512		Rücklagen:						
1/51239	43	Zuführung zu zweckg.Einn.-Rüchl. (Sonderkonten des Bundes)	6.356.000,--	16.156.484,11	+ 9.800.484,11	- 9.800.484,11		
		Summe 1/51...	705.843.000,--	298.422.263,23	- 407.420.736,77	407.420.736,77		
		Summe 7/51...						
		Gesamtausgaben 51...	705.843.000,--	298.422.263,23	- 407.420.736,77	407.420.736,77		

Tabelle A.2.3

Vorschlagsvergleichsrechnung in der Gliederung des Bundesvoranschlages
 (Beträge in Euro)

Ansatz	AB	A U S G A B E N Bezeichnung	Voranschlag	Zahlungen	Unterschied Ersparung (-) Überschreitung (+)	Verfügungsrest	Offengebliebene Verpflichtungen	Fällige Schulden
58		Finanzierungen, Währungstauschverträge:						
7/580		Finanzierungen, Währungstauschverträge (WTV) - Kapital:						
7/58009	43	Tilgung, Erwerb von Wertpapieren - Finanzschulden (FS)	32.378.690.000,--	25.398.953.180,30	- 6.979.736.819,70	6.979.282.165,61	454.654,09
7/58019	43	Tilgung - Schulden Währungstauschverträge	9.390.659.000,--	9.656.330.136,53	+ 265.671.136,53	26.990,28
7/58029	43	Erlöse - Forderungen Währungstauschverträge	2.000,--	1.023.331.968,89	+ 1.023.329.968,89	1.000,--
		Summe 580...	41.769.351.000,--	36.078.615.285,72	- 5.690.735.714,28	6.979.310.155,89	454.654,09
1/581		Finanzierungen, Währungstauschverträge (WTV) - Zinsen:						
1/58108	43	Verzinsung und Aufgeld - NETTO	6.988.783.000,--	6.748.596.306,73	- 240.186.693,27	240.186.389,49	303,78
1/582		Finanzierungen, Währungstauschverträge (WTV) - Aufwand:						
1/58208	43	Sonstiger Aufwand - NETTO	308.765.000,--	30.100.070,75	- 338.865.070,75	338.865.070,75
7/585		Kurzfristige Verpflichtungen, Währungstauschverträge-Kapital:						
7/58509	43	Tilgung, Erlöse - Forderungen	60.000.005.000,--	9.187.137.493,87	-50.812.867.506,13	50.812.864.506,13
1/586		Kurzfristige Verpflichtungen, Währungstauschverträge-Zinsen:						
1/58608	43	Verzinsung und Aufgeld - NETTO	121.328.000,--	9.144.107,46	- 112.183.892,54	112.183.892,54
1/587		Kurzfristige Verpflichtungen, Währungstauschverträge-Aufwand:						
1/58708	43	Sonstiger Aufwand - NETTO	20.005.000,--	26.000,--	- 19.979.000,--	19.979.000,--
		Summe 1/58...	7.438.881.000,--	6.727.666.343,44	- 711.214.656,56	711.214.352,78	303,78
		Summe 7/58...	101.769.356.000,--	45.265.752.779,59	-56.503.603.220,41	57.792.174.662,02	454.654,09
		Gesamtausgaben 58...	109.208.237.000,--	51.993.419.123,03	-57.214.817.876,97	58.503.389.014,80	454.957,87

Tabelle A.2.3

Voranschlagsvergleichsrechnung in der Gliederung des Bundesvoranschlages
(Beträge in Euro)

Ansatz	AB	E I N N Ä H M E N Bezeichnung	Voranschlag	Zahlungen	Unterschied Günstiger (+) Ungünstiger (-)	Verfügungsrest	Offengebliebene Berechtigungen	Fällige Forderungen
2/01		Präsidentenkanzlei:						
2/01004	43	Erfolgswirksame Einnahmen	14.000,--	24.037,56 +	10.037,56	16.100,36		6.062,80
2/01008	43	Sonstige bestandswirksame Einnahmen	3.000,-- -	3.000,-- -	3.000,--		
2/01009		Bezugsvorschussersätze	8.000,--	10.211,02 +	2.211,02	2.211,02		
	23		2.000,-- -	2.000,-- -	2.000,--		
	43		6.000,--	10.211,02 +	4.211,02	4.211,02		
		Gesamteinnahmen 01...	25.000,--	34.248,58 +	9.248,58	15.311,38		6.062,80

Tabelle A.2.3

Vorschlagsvergleichsrechnung in der Gliederung des Bundesvoranschlages
(Beträge in Euro)

Ansatz	AB	E I N N Ä H M E N Bezeichnung	Voranschlag	Zahlungen	Unterschied Günstiger (+) Ungünstiger (-)	Verfügungsrest	Offengebliebene Berechtigungen	Fällige Forderungen
2/02		Bundesgesetzgebung:						
2/021		Nationalrat:						
2/02104	43	Erfolgswirksame Einnahmen	2.326.000,--	2.232.130,15 -	93.869,85 -	93.869,85
2/022		Bundesrat:						
2/02204	43	Erfolgswirksame Einnahmen	493.000,--	450.041,37 -	42.958,63 -	42.958,63
2/023		Gemeinsame Einnahmen für Mitglieder des NR, BR und EP:						
2/02304	43	Erfolgswirksame Einnahmen	108.000,--	82.662,06 -	25.337,94 -	25.337,94
2/024		Parlamentsdirektion:						
2/0240		Parlamentsdirektion:						
2/02404	43	Erfolgswirksame Einnahmen	492.000,--	534.535,21 +	42.535,21	44.411,22	1.876,01
2/02408	43	Sonstige bestandswirksame Einnahmen	7.000,--	7.000,-- -	7.000,--
2/02409		Bezugsvorschussersätze	75.000,--	63.476,60 -	11.523,40 -	4.766,70	6.756,70
	23		45.000,--	43.994,20 -	1.005,80 -	822,40	183,40
	43		30.000,--	19.482,40 -	10.517,60 -	3.944,30	6.573,30
		Summe 024...	574.000,--	598.011,81 +	24.011,81	32.644,52	8.632,71
		Gesamteinnahmen 02...	3.501.000,--	3.362.845,39 -	138.154,61 -	129.521,90	8.632,71

Tabelle A.2.3

Vorschlagsvergleichsrechnung in der Gliederung des Bundesvoranschlages
(Beträge in Euro)

Ansatz	AB	E I N N Ä H M E N Bezeichnung	Voranschlag	Zahlungen	Unterschied Günstiger (+) Ungünstiger (-)	Verfügungsrest	Offengebliebene Berechtigungen	Fällige Forderungen
2/03		Verfassungsgerichtshof:						
2/03004	42	Erfolgswirksame Einnahmen	533.000,--	518.208,81 -	14.791,19 -	14.791,19
2/03008	42	Sonstige bestandswirksame Einnahmen	5.000,--	5.000,-- -	5.000,--
2/03009		Bezugsvorschussersätze	11.000,--	10.429,40 -	570,60	1.265,80	1.836,40
	23		1.000,--	1.000,--	1.000,--
	42		10.000,--	10.429,40 +	429,40	2.265,80	1.836,40
		Gesamteinnahmen 03...	549.000,--	528.638,21 -	20.361,79 -	18.525,39	1.836,40

Tabelle A.2.3

Vorschlagsvergleichsrechnung in der Gliederung des Bundesvoranschlages
 (Beträge in Euro)

Ansatz	AB	E I N N Ä H M E N Bezeichnung	Voranschlag	Zahlungen	Unterschied Günstiger (+) Ungünstiger (-)	Verfügungsrest	Offengebliebene Berechtigungen	Fällige Forderungen
2/04		Verwaltungsgerichtshof:						
2/04004	42	Erfolgswirksame Einnahmen	95.000,--	84.897,86 -	10.102,14 -	10.099,26		2,88
2/04008	42	Sonstige bestandswirksame Einnahmen	1.000,--		1.000,-- -	1.000,--		
2/04009		Bezugsvorschussersätze	9.000,--	11.171,90 +	2.171,90	2.171,90		
	23		1.000,--		1.000,-- -	1.000,--		
	42		8.000,--	11.171,90 +	3.171,90	3.171,90		
		Gesamteinnahmen 04...	105.000,--	96.069,76 -	8.930,24 -	8.927,36		2,88

Tabelle A.2.3

Vorschlagsvergleichsrechnung in der Gliederung des Bundesvoranschlages
(Beträge in Euro)

Ansatz	AB	E I N N Ä H M E N Bezeichnung	Voranschlag	Zahlungen	Unterschied Günstiger (+) Ungünstiger (-)	Verfügungsrest	Offengebliebene Berechtigungen	Fällige Forderungen
2/05		Volksanwaltschaft:						
2/05004	42	Erfolgswirksame Einnahmen	160.000,--	140.949,51 -	19.050,49 -	19.050,49
2/05008	42	Sonstige bestandswirksame Einnahmen	3.000,--	3.000,-- -	3.000,--
2/05009		Bezugsvorschussersätze	17.000,--	11.398,--	5.602,-- -	5.636,80	-	34,80
	23		9.000,--	3.297,60 -	5.702,40 -	5.803,20	-	100,80
	42		8.000,--	8.100,40 +	100,40	166,40	66,--
		Gesamteinnahmen 05...	180.000,--	152.347,51 -	27.652,49 -	27.687,29	34,80

Tabelle A.2.3

Vorschlagsvergleichsrechnung in der Gliederung des Bundesvoranschlages
(Beträge in Euro)

Ansatz	AB	E I N N Ä H M E N Bezeichnung	Voranschlag	Zahlungen	Unterschied Günstiger (+) Ungünstiger (-)	Verfügungsrest	Offengebliebene Berechtigungen	Fällige Forderungen
2/06		Rechnungshof:						
2/06004	43	Erfolgswirksame Einnahmen	62.000,--	60.070,46 -	1.929,54	1.455,36	3.384,90
2/06008	43	Sonstige bestandswirksame Einnahmen	4.000,-- -	4.000,-- -	4.000,--
2/06009		Bezugsvorschussersätze	20.000,--	20.216,90 +	216,90	216,90
	23		15.000,--	15.843,90 +	843,90	843,90
	43		5.000,--	4.373,-- -	627,-- -	627,--
		Gesamteinnahmen 06...	86.000,--	80.287,36 -	5.712,64 -	2.327,74	3.384,90

Tabelle A.2.3

Voranschlagsvergleichsrechnung in der Gliederung des Bundesvoranschlages
(Beträge in Euro)

Ansatz	AB	E I N N Ä H M E N Bezeichnung	Voranschlag	Zahlungen	Unterschied Günstiger (+) Ungünstiger (-)	Verfügungsrest	Offengebliebene Berechtigungen	Fällige Forderungen
2/10		Bundeskanzleramt:						
2/100		Bundeskanzleramt:						
2/1000		Zentralleitung:						
2/10000	43	Zweckgebundene erfolgswirksame Einnahmen	1.000,--	-	1.000,--	1.000,--		
2/10004		Erfolgswirksame Einnahmen	3.861.000,--	2.055.798,89	1.805.201,11	1.544.620,01		3.349.821,12
	21		1.000,--	2.424,76	1.424,76	1.424,76		
	43		3.860.000,--	2.053.374,13	1.806.625,87	1.543.195,25		3.349.821,12
2/10005	43	Sonstige Einnahmen	1.000,--	24.916,46	23.916,46	7.075.372,68		7.051.456,22
2/10008	43	Sonstige bestandswirksame Einnahmen	4.000,--	26.460,--	22.460,--	22.460,--		
2/10009		Bezugsvorschussersätze	104.000,--	111.439,03	7.439,03	49.807,81		42.368,78
	23		33.000,--	20.426,50	12.573,50	26.280,30		38.853,80
	43		71.000,--	91.012,53	20.012,53	23.527,51		3.514,98
		Summe 1000...	3.971.000,--	2.218.614,38	1.752.385,62	8.691.260,50		10.443.646,12
2/1004		Regional- und strukturpolitische Maßnahmen:						
2/10044	36	Erfolgswirksame Einnahmen	2.000,--	-	2.000,--	2.000,--		
2/10074	43	Erfolgswirksame Einnahmen aus BIG-Objekten	26.000,--	35.916,06	9.916,06	94.349,27		84.433,21
		Summe 100...	3.999.000,--	2.254.530,44	1.744.469,56	8.783.609,77		10.528.079,33
2/101		Dienststellen:						
2/1010		Staatsarchiv und Archivamt:						
2/10104		Erfolgswirksame Einnahmen	279.000,--	282.724,09	3.724,09	3.788,13		64,04
	12		278.000,--	282.724,09	4.724,09	4.788,13		64,04
	43		1.000,--	-	1.000,--	1.000,--		
2/1011		Kommunikationsbehörde Austria (KommAustria):						
2/10114	43	Erfolgswirksame Einnahmen	430.000,--	590.935,26	160.935,26	160.935,26		
2/10117	43	Bestandswirksame Einnahmen	1.000,--	-	1.000,--	1.000,--		
		Summe 1011...	431.000,--	590.935,26	159.935,26	159.935,26		
2/1012		90 Jahre Republik:						
2/10124	43	Erfolgswirksame Einnahmen	68.000,--	102.923,--	34.923,--	34.923,--		
2/1013		Asylgerichtshof:						
2/10134	42	Erfolgswirksame Einnahmen	19.000,--	24.101,87	5.101,87	5.734,55		632,68
2/10139		Bezugsvorschussersätze	2.000,--	1.510,92	489,08	489,08		
	23		1.000,--	-	1.000,--	1.000,--		
	43		1.000,--	1.510,92	510,92	510,92		
		Summe 1013...	21.000,--	25.612,79	4.612,79	5.245,47		632,68
2/1014		Verwaltungsakademie des Bundes:						
2/10144	43	Erfolgswirksame Einnahmen	111.000,--	132.065,87	21.065,87	53.178,37		32.112,50
		Summe 101...	910.000,--	1.134.261,01	224.261,01	257.070,23		32.809,22
2/102		Bundesstatistik:						
2/1022		Bundesanstalt 'Statistik Österreich':						
2/10224	43	Erfolgswirksame Einnahmen	1.000,--	-	1.000,--	1.000,--		
		Summe 102...	1.000,--	-	1.000,--	1.000,--		

Tabelle A.2.3

Vorschlagsvergleichsrechnung in der Gliederung des Bundesvoranschlages
 (Beträge in Euro)

Ansatz	AB	E I N N Ä H M E N Bezeichnung	Voranschlag	Zahlungen	Unterschied Günstiger (+) Ungünstiger (-)	Verfügungsrest	Offengebliebene Berechtigungen	Fällige Forderungen
2/104		Presse- und Parteienförderung:						
2/1042		Staatsbürgerliche Bildungsarbeit der politischen Parteien:						
2/10424	43	Erfolgswirksame Einnahmen	1.000,--		1.000,--	1.000,--		
2/1043		Zuwendungen an politische Parteien:						
2/10434	43	Erfolgswirksame Einnahmen	1.000,--		1.000,--	1.000,--		
2/1044		Publizistikförderung:						
2/10444	38	Erfolgswirksame Einnahmen	1.000,--		1.000,--	1.000,--		
2/1045		Vertriebsförderung:						
2/10454	38	Erfolgswirksame Einnahmen	1.000,--		1.000,--	1.000,--		
2/1046		Besondere Förderung der Tageszeitungen:						
2/10464	38	Erfolgswirksame Einnahmen	1.000,--		1.000,--	1.000,--		
2/1047		Qualitätsförderung und Zukunftssicherung:						
2/10474	38	Erfolgswirksame Einnahmen	1.000,--		1.000,--	1.000,--		
		Summe 104...	6.000,--		6.000,--	6.000,--		
2/105		Bundesministerium; Sonstiger Zweckaufwand:						
2/1050		Volksgruppenförderung:						
2/10504	43	Erfolgswirksame Einnahmen	1.000,--	3.064,03 +	2.064,03	2.064,03		
		Summe 105...	1.000,--	3.064,03 +	2.064,03	2.064,03		
2/106		Sportangelegenheiten:						
2/1060		Sportförderung:						
2/10604	11	Erfolgswirksame Einnahmen	5.000,--	1.129,88 -	3.870,12 -	3.870,12		
2/10609	11	Darlehensrückzahlungen	4.000,--		4.000,--	4.000,--		
		Summe 1060...	9.000,--	1.129,88 -	7.870,12 -	7.870,12		
2/1061		Bundessportheime und Sporteinrichtun- gen (Haus des Sports):						
2/10614	11	Erfolgswirksame Einnahmen	4.000,--	5.033,-- +	1.033,--	1.033,--		
2/10617	11	Bestandswirksame Einnahmen	1.000,--		1.000,--	1.000,--		
		Summe 1061...	5.000,--	5.033,-- +	33,--	33,--		
2/1063		Bundessporteinrichtungen Gesellschaft m. b. H.:						
2/10634	11	Erfolgswirksame Einnahmen	1.000,--		1.000,--	1.000,--		
		Summe 106...	15.000,--	6.162,88 -	8.837,12 -	8.837,12		
		Gesamteinnahmen 10...	4.932.000,--	3.398.018,36 -	1.533.981,64	9.026.906,91		10.560.888,55

Tabelle A.2.3

Voranschlagsvergleichsrechnung in der Gliederung des Bundesvoranschlages
(Beträge in Euro)

Ansatz	AB	E I N N Ä H M E N Bezeichnung	Voranschlag	Zahlungen	Unterschied Günstiger (+) Ungünstiger (-)	Verfügungsrest	Offengebliebene Berechtigungen	Fällige Forderungen
2/11		Inneres:						
2/110		Bundesministerium für Inneres:						
2/1100		Zentralleitung:						
2/11000	43	Zweckgebundene erfolgswirksame Einnahmen	101.000,--	1.857.605,45 +	1.756.605,45	580.686,80		15.663,35
2/11004	43	Erfolgswirksame Einnahmen	649.000,--	579.895,14 -	69.104,86	42.413,64		111.518,50
2/11007	43	Bestandswirksame Einnahmen	1.000,--	46.751,19 +	45.751,19	1.599.710,19	441.237,37	1.112.721,63
2/11008	43	Sonstige bestandswirksame Einnahmen	10.000,--	4.981,30 -	5.018,70 -	5.018,70		
2/11009		Bezugsvorschussersätze	1.710.000,--	1.716.079,03 +	6.079,03	7.709,63		1.630,60
	23		768.000,--	669.033,53 -	98.966,47 -	98.475,87		490,60
	43		942.000,--	1.047.045,50 +	105.045,50	106.185,50		1.140,--
		Summe 1100...	2.471.000,--	4.205.312,11 +	1.734.312,11	2.225.501,56	441.237,37	1.241.534,08
2/1101		Zahlungen in Zusammenhang mit dem Bundesimmobiliengesetz:						
2/11014	43	Erfolgswirksame Einnahmen	150.000,--	254.878,10 +	104.878,10	104.878,10		
2/1102		Menschenrechtskoordinator und Beiräte:						
2/11024	43	Erfolgswirksame Einnahmen	1.000,--		1.000,-- -	1.000,--		
2/11028	43	Sonstige bestandswirksame Einnahmen	1.000,--		1.000,-- -	1.000,--		
		Summe 1102...	2.000,--		2.000,-- -	2.000,--		
2/1103		Zivildienst:						
2/11034	43	Erfolgswirksame Einnahmen	2.918.000,--	2.220.635,53 -	697.364,47 -	696.982,57		381,90
2/11037	43	Bestandswirksame Einnahmen	2.000,--		2.000,-- -	2.000,--		
		Summe 1103...	2.920.000,--	2.220.635,53 -	699.364,47 -	698.982,57		381,90
2/1104		KZ-Gedenkstätte Mauthausen (Mauthausen Memorial):						
2/11040	13	Zweckgebundene erfolgswirksame Einnahmen	1.000,--		1.000,-- -	1.000,--		
2/11044	13	Erfolgswirksame Einnahmen	225.000,--	160.677,85 -	64.322,15 -	64.322,15		
2/11047	13	Bestandswirksame Einnahmen	2.000,--		2.000,-- -	2.000,--		
		Summe 1104...	228.000,--	160.677,85 -	67.322,15 -	67.322,15		
2/1105		Einrichtungen für die Kriegsgräberfürsorge:						
2/11054	43	Erfolgswirksame Einnahmen	1.000,--		1.000,-- -	1.000,--		
2/1106		Angelegenheiten gem. Anlage zu §2, Teil 2, Abschn. F. Z13. BMG:						
2/11064	43	Erfolgswirksame Einnahmen	2.000,--	2.880,16 +	880,16	2.231,40		1.351,24
2/1107		Zivilschutz:						
2/11070	41	Zweckgebundene erfolgswirksame Einnahmen	3.634.000,--	3.634.000,--				
2/11074	41	Erfolgswirksame Einnahmen	2.000,--		2.000,-- -	2.000,--		
2/11077	41	Bestandswirksame Einnahmen	2.000,--		2.000,-- -	2.000,--		
		Summe 1107...	3.638.000,--	3.634.000,--	4.000,-- -	4.000,--		
2/1108		Support Unit Zentrales Melderegister:						
2/11084	43	Erfolgswirksame Einnahmen	2.999.000,--	3.997.594,08 +	998.594,08	597.429,28		198.835,20
2/11087	43	Bestandswirksame Einnahmen	1.000,--		1.000,-- -	1.000,--		
		Summe 1108...	3.000.000,--	3.997.594,08 +	997.594,08	596.429,28		198.835,20
2/1109		Kommunikations- und Informationstechnologie:						
2/11094	43	Erfolgswirksame Einnahmen	1.000,--	27.822,07 +	26.822,07	26.808,08		13,99
2/11097	43	Bestandswirksame Einnahmen	4.000,--		4.000,-- -	4.000,--		
		Summe 1109...	5.000,--	27.822,07 +	22.822,07	22.808,08		13,99
		Summe 110...	12.417.000,--	14.503.799,90 +	2.086.799,90	2.178.543,70	441.237,37	1.442.088,43

Tabelle A.2.3

Voranschlagsvergleichsrechnung in der Gliederung des Bundesvoranschlages
(Beträge in Euro)

Ansatz	AB	E I N N Ä H M E N Bezeichnung	Voranschlag	Zahlungen	Unterschied Günstiger (+) Ungünstiger (-)	Verfügungsrest	Offengebliebene Berechtigungen	Fällige Forderungen
2/115		Asyl- und Fremdenwesen:						
2/1150		Flüchtlingsbetreuung und Integration:						
2/11500	22	Zweckgebundene erfolgswirksame Einnahmen	10,311.000,--	7,130.800,65	- 3.180.199,35	- 3.180.199,35
2/11504	22	Erfolgswirksame Einnahmen	5,500.000,--	5,506.305,60	+ 6.305,60	238.126,10	231.820,50
2/11508	22	Sonstige bestandswirksame Einnahmen	3.000,--	- 3.000,--	3.000,--
		Summe 1150...	15,814.000,--	12,637.106,25	- 3.176.893,75	- 2,945.073,25	231.820,50
2/1152		Bundesasylamt:						
2/11524	22	Erfolgswirksame Einnahmen	9.000,--	8.374,03	- 625,97	- 625,97
2/11528	22	Sonstige bestandswirksame Einnahmen	1.000,--	- 1.000,--	1.000,--
		Summe 1152...	10.000,--	8.374,03	- 1.625,97	- 1.625,97
2/1153		Fremdenwesen:						
2/11530	43	Zweckgebundene erfolgswirksame Einnahmen	6,093.000,--	2,425.486,77	- 3.667.513,23	- 3.667.513,23
2/11534	43	Erfolgswirksame Einnahmen	1.000,--	48.000,--	+ 47.000,--	87.336,61	40.336,61
		Summe 1153...	6,094.000,--	2,473.486,77	- 3.620.513,23	- 3.580.176,62	40.336,61
		Summe 115...	21,918.000,--	15,118.967,05	- 6,799.032,95	- 6,526.875,84	272.157,11
2/117		Sicherheitsaufgaben:						
2/1170		Sicherheitsexekutive:						
2/11700	42	Zweckgebundene erfolgswirksame Einnahmen	39,935.000,--	41,900.932,65	+ 1.965.932,65	1.965.932,65
2/11704	42	Erfolgswirksame Einnahmen	36,023.000,--	34,606.146,35	- 1.416.853,65	- 856.365,34	560.488,31
2/11707	42	Bestandswirksame Einnahmen	1,457.000,--	1,027.114,23	- 429.885,77	- 429.885,77
		Summe 1170...	77,415.000,--	77,534.193,23	+ 119.193,23	679.681,54	560.488,31
2/11717	42	Bestandswirksame Einnahmen	95.000,--	8.820,--	- 86.180,--	- 86.180,--
2/1172		Bundeskriminalamt:						
2/11724	42	Erfolgswirksame Einnahmen	45.000,--	64.697,64	+ 19.697,64	19.697,64
2/11727	42	Bestandswirksame Einnahmen	13.000,--	3.870,--	- 9.130,--	- 9.130,--
		Summe 1172...	58.000,--	68.567,64	+ 10.567,64	10.567,64
2/1173		Einsatzkommando:						
2/11734	42	Erfolgswirksame Einnahmen	290.000,--	284.815,10	- 5.184,90	- 5.184,90
2/11737	42	Bestandswirksame Einnahmen	7.000,--	21.271,30	+ 14.271,30	14.271,30
		Summe 1173...	297.000,--	306.086,40	+ 9.086,40	9.086,40
2/1174		Sicherheitsakademie:						
2/11744	42	Erfolgswirksame Einnahmen	490.000,--	880.360,01	+ 390.360,01	390.888,88	528,87
2/11747	42	Bestandswirksame Einnahmen	5.000,--	- 5.000,--	- 5.000,--
		Summe 1174...	495.000,--	880.360,01	+ 385.360,01	385.888,88	528,87
2/1175		Flugpolizei und Flugrettungsdienst:						
2/11754	43	Erfolgswirksame Einnahmen	260.000,--	715.065,65	+ 455.065,65	455.065,65
2/11757	43	Bestandswirksame Einnahmen	601.000,--	1,163.485,--	+ 562.485,--	860.500,--	298.015,--
		Summe 1175...	861.000,--	1,878.550,65	+ 1,017.550,65	1,315.565,65	298.015,--
2/1176		Auslandseinsätze gemäß B6Bl. I Nr. 38/1997:						
2/11764	43	Erfolgswirksame Einnahmen	12.000,--	- 12.000,--	- 2.317,33	14.317,33
2/11767	43	Bestandswirksame Einnahmen	1.000,--	- 1.000,--	- 1.000,--
		Summe 1176...	13.000,--	- 13.000,--	- 1.317,33	14.317,33

Tabelle A.2.3

Voranschlagsvergleichsrechnung in der Gliederung des Bundesvoranschlages
(Beträge in Euro)

Ansatz	AB	E I N N Ä H M E N Bezeichnung	Voranschlag	Zahlungen	Unterschied Günstiger (+) Ungünstiger (-)	Verfügungsrest	Offengebliebene Berechtigungen	Fällige Forderungen
2/1177		Kriminalpol. Beratungsdienst und Opferschutzeinrichtungen:						
2/11774	43	Erfolgswirksame Einnahmen	1.000,--		1.000,--	1.000,--		
2/11777	43	Bestandswirksame Einnahmen	1.000,--		1.000,--	1.000,--		
		Summe 1177...	2.000,--		2.000,--	2.000,--		
2/1178		Einrichtungen zur Verkehrsüberwachung:						
2/11784	42	Erfolgswirksame Einnahmen	6.000,--	19.024,65 +	13.024,65	13.024,65		
2/11787	42	Bestandswirksame Einnahmen	2.000,--		2.000,--	2.000,--		
		Summe 1178...	8.000,--	19.024,65 +	11.024,65	11.024,65		
		Summe 117...	79.244.000,--	80.695.602,58 +	1.451.602,58	2.324.952,09		873.349,51
		Gesamteinnahmen 11...	113.579.000,--	110.318.369,53	- 3.260.630,47	2.023.380,05	441.237,37	2.587.595,05

Tabelle A.2.3

Voranschlagsvergleichsrechnung in der Gliederung des Bundesvoranschlages
(Beträge in Euro)

Ansatz	AB	E I N N Ä H M E N Bezeichnung	Voranschlag	Zahlungen	Unterschied Günstiger (+) Ungünstiger (-)	Verfügungsrest	Offengebliebene Berechtigungen	Fällige Forderungen
2/12		Äußeres:						
2/120		BM für europäische und internationale Angelegenheiten:						
2/1200		Zentralleitung:						
2/12000	43	Zweckgebundene erfolgswirksame Einnahmen	51.000,--		51.000,--	51.000,--		
2/12004	43	Erfolgswirksame Einnahmen	103.000,--	408.171,04 +	305.171,04	369.373,35		64.202,31
2/12005	43	Sonstige erfolgswirksame Einnahmen ..	300.000,--	185.482,31 -	114.517,69 -	114.517,69		
2/12008	43	Sonstige bestandswirksame Einnahmen	10.000,--		10.000,--	10.000,--		
2/12009	43	Darlehensrückzahlungen	65.000,--	61.995,48 -	3.004,52 -	3.004,52		
	23		25.000,--	40.195,64 +	15.195,64	15.195,64		
	43		40.000,--	21.799,84 -	18.200,16 -	18.200,16		
		Summe 1200...	529.000,--	655.648,83 +	126.648,83	190.851,14		64.202,31
2/1208		Hilfsfonds für Katastrophenfälle im Ausland:						
2/12084	43	Erfolgswirksame Einnahmen	1.000,--		1.000,--	1.000,--		
2/1209		österr. Gesellschaft f. Entwicklungszusammenarbeit mbH (ADA):						
2/12094	43	Erfolgswirksame Einnahmen	1.000,--		1.000,--	1.000,--		
		Summe 120...	531.000,--	655.648,83 +	124.648,83	188.851,14		64.202,31
2/121		Vertretungsbehörden:						
2/12100	43	Zweckgebundene erfolgswirksame Einnahmen	201.000,--	140.620,74 -	60.379,26 -	60.379,26		
2/12104	43	Erfolgswirksame Einnahmen	2.498.000,--	2.293.209,40 -	204.790,60 -	166.757,62		38.032,98
	21		380.000,--	399.371,82 +	19.371,82	19.371,82		
	43		2.118.000,--	1.893.837,58 -	224.162,42 -	186.129,44		38.032,98
2/12108	43	Sonstige bestandswirksame Einnahmen	90.000,--	68.371,95 -	21.628,05 -	21.628,05		
2/12109	43	Bezugsvorschussersätze	20.000,--	25.711,12 +	5.711,12	5.711,12		
		Summe 121...	2.809.000,--	2.527.913,21 -	281.086,79 -	243.053,81		38.032,98
2/124		Kulturelle Vorhaben:						
2/1240		Ministerium und Vertretungen:						
2/12400	13	Zweckgebundene erfolgswirksame Einnahmen	300.000,--	897.227,65 +	597.227,65	302.474,48		
2/12404	13	Erfolgswirksame Einnahmen	24.000,--	170.651,22 +	146.651,22	146.651,22		
		Summe 124...	324.000,--	1.067.878,87 +	743.878,87	449.125,70		
		Gesamteinnahmen 12...	3.664.000,--	4.251.440,91 +	587.440,91	394.923,03		102.235,29

Tabelle A.2.3

Voranschlagsvergleichsrechnung in der Gliederung des Bundesvoranschlages
(Beträge in Euro)

Ansatz	AB	E I N N Ä H M E N Bezeichnung	Voranschlag	Zahlungen	Unterschied Günstiger (+) Ungünstiger (-)	Verfügungsrest	Offengebliebene Berechtigungen	Fällige Forderungen
2/13		Justiz:						
2/130		Bundesministerium für Justiz:						
2/13000	43	Zweckgebundene erfolgswirksame Einnahmen	8.000,--	748.566,40 +	740.566,40	35.195,36		28.286,--
2/13004	43	Erfolgswirksame Einnahmen	128.000,--	432.550,31 +	304.550,31	319.165,82	777,60	13.837,91
2/13007	43	Bestandswirksame Einnahmen	2.000,--	8.640,-- +	6.640,--	6.640,--		
2/13009	23	Bezugsvorschussersätze	600.000,--	807.813,74 +	207.813,74	204.953,74		2.860,--
	43		150.000,--	250.736,98 +	100.736,98	97.876,98		2.920,--
	43		450.000,--	557.076,76 +	107.076,76	107.136,76		60,--
2/13014	43	Erfolgswirksame Einnahmen aus BIG-Objekten	600.000,--	588.500,80 -	11.499,20	11.357,09		142,11
		Summe 130...	1.338.000,--	2.586.071,25 +	1.248.071,25	554.597,83	777,60	39.406,02
2/131		Oberster Gerichtshof und Generalprokuratur:						
2/13104	42	Erfolgswirksame Einnahmen	120.000,--	124.637,96 +	4.637,96	11.416,09		6.778,13
2/13107	42	Bestandswirksame Einnahmen	2.000,--	-	2.000,--	2.000,--		
		Summe 131...	122.000,--	124.637,96 +	2.637,96	9.416,09		6.778,13
2/132		Justizbehörden in den Ländern:						
2/13204	42	Erfolgswirksame Einnahmen	741.494.000,--	749.277.335,54 +	7.783.335,54	389.235.282,43	49.746,01	381.402.200,88
2/13207	42	Bestandswirksame Einnahmen	11.000,--	15.416,30 +	4.416,30	172.526,71		168.110,41
		Summe 132...	741.505.000,--	749.292.751,84 +	7.787.751,84	389.407.809,14	49.746,01	381.570.311,29
2/133		Justizanstalten:						
2/13300		Justizanstalten:						
2/13304	42	Erfolgswirksame Einnahmen	44.125.000,--	43.960.354,09 -	164.645,91	1.134.991,64	1.390,39	1.298.247,16
2/13307	42	Bestandswirksame Einnahmen	27.000,--	60.485,20 +	33.485,20	33.577,20		92,--
		Summe 1330...	44.152.000,--	44.020.839,29 -	131.160,71	1.168.568,84	1.390,39	1.298.339,16
2/1331		Justizanstalt St. Pölten:						
2/13314	42	Erfolgswirksame Einnahmen	850.000,--	908.337,84 +	58.337,84	58.767,88		430,04
2/13317	42	Bestandswirksame Einnahmen	1.000,--	-	1.000,--	1.000,--		
		Summe 1331...	851.000,--	908.337,84 +	57.337,84	57.767,88		430,04
2/1333		Justizanstalt Leoben:						
2/13334	42	Erfolgswirksame Einnahmen	909.000,--	1.176.463,32 +	267.463,32	271.862,40		5.225,52
2/13337	42	Bestandswirksame Einnahmen	1.000,--	-	1.000,--	1.000,--		
		Summe 1333...	910.000,--	1.176.463,32 +	266.463,32	270.862,40		5.225,52
2/1334		Justizanstalt Sonnborg:						
2/13344	42	Erfolgswirksame Einnahmen	1.830.000,--	2.127.305,68 +	297.305,68	382.564,42		85.258,74
2/13347	42	Bestandswirksame Einnahmen	1.000,--	3.236,30 +	2.236,30	2.236,30		
		Summe 1334...	1.831.000,--	2.130.541,98 +	299.541,98	384.800,72		85.258,74
2/1335		Justizanstalt Graz-Jakomini:						
2/13354	42	Erfolgswirksame Einnahmen	1.910.000,--	2.398.866,70 +	488.866,70	521.615,99		32.749,29
2/13357	42	Bestandswirksame Einnahmen	2.000,--	1.980,-- -	20,--	20,--		
		Summe 1335...	1.912.000,--	2.400.846,70 +	488.846,70	521.595,99		32.749,29
		Summe 133...	49.656.000,--	50.637.029,13 +	981.029,13	2.403.595,83	1.390,39	1.422.002,75
2/135		Bewährungshilfe:						
2/13504	42	Erfolgswirksame Einnahmen	2.000,--	-	2.000,--	2.000,--		
		Gesamteinnahmen 13...	792.623.000,--	802.640.490,18 +	10.017.490,18	392.373.418,89	51.914,--	383.038.498,19

Tabelle A.2.3

Voranschlagsvergleichsrechnung in der Gliederung des Bundesvoranschlages
(Beträge in Euro)

Ansatz	AB	E I N N Ä H M E N Bezeichnung	Voranschlag	Zahlungen	Unterschied Günstiger (+) Ungünstiger (-)	Verfügungsrest	Offengebliebene Berechtigungen	Fällige Forderungen
2/14		Militärische Angelegenheiten und Sport:						
2/140		Bundesministerium für Landesverteidigung und Sport:						
2/14000	41	Zweckgebundene erfolgswirksame Einnahmen	145.000,--	235.666,32 +	90.666,32	172.862,84		156.315,52
2/14004		Erfolgswirksame Einnahmen	12.149.000,--	11.883.677,20 -	265.322,80 -	65.160,05		200.162,75
	21		1.000,--		1.000,--	1.000,--		
	41		12.148.000,--	11.883.677,20	264.322,80	64.160,05		200.162,75
2/14008	41	Sonstige bestandswirksame Einnahmen	2.000,--	1.800,--	200,--	200,--		
2/14009		Bezugsvorschussersätze	3.480.000,--	3.469.524,57 -	10.475,43 -	11.712,92		1.237,49
	23		630.000,--	529.282,03	100.717,97	100.967,97		250,--
	41		2.850.000,--	2.940.242,54 +	90.242,54	89.255,05		987,49
		Summe 140...	15.776.000,--	15.590.668,09 -	185.331,91	95.789,87		355.240,78
2/141		Heer und Heeresverwaltung:						
2/14100	41	Zweckgebundene erfolgswirksame Einnahmen	2.000,--		2.000,--	2.000,--		
2/14104		Erfolgswirksame Einnahmen	14.815.000,--	16.796.747,58 +	1.981.747,58	5.924.411,38	16.747,15	3.925.916,65
	21		40.000,--	54.269,40 +	14.269,40	14.860,25		590,85
	37		70.000,--	37.129,22 -	32.870,78	32.202,80		667,98
	41		14.705.000,--	16.705.348,96 +	2.000.348,96	5.941.753,93	16.747,15	3.924.657,82
2/14114	41	Zahlungen internationaler Organisationen	4.944.000,--	2.047.236,82 -	2.896.763,18	17.809.283,93		20.706.047,11
2/14115	41	Sonstige erfolgswirksame Einnahmen	4.000,--	3.253.837,89 +	3.249.837,89	1.287.505,62		563,80
2/14116	41	Sonstige erfolgswirksame Einnahmen	4.000.000,--	3.874.122,58 -	125.877,42	985.377,99		1.111.255,41
2/14124	41	Vergleich Eurofighter	250.000.000,--	239.701.280,--	10.298.720,--	10.298.720,--		
		Summe 141...	273.765.000,--	265.673.224,87 -	8.091.775,13	15.705.858,92	16.747,15	25.743.782,97
2/142		Heer und Heeresverwaltung (zweckgebundene Gebarung):						
2/14200	41	Soldatenheime (zweckgebundene Einnahmen)	5.000.000,--	5.122.367,48 +	122.367,48	122.367,48		
2/144		Heeresgeschichtl. Museum, Militärhistorisches Institut:						
2/1440		Heeresgeschichtl. Museum, Militärhistorisches Institut:						
2/14404	12	Erfolgswirksame Einnahmen	126.000,--	157.302,46 +	31.302,46	31.302,46		
2/14407	12	Bestandswirksame Einnahmen	1.000,--		1.000,--	1.000,--		
		Summe 1440...	127.000,--	157.302,46 +	30.302,46	30.302,46		
2/1441		Heeresgeschichtliches Museum (zweckgebundene Gebarung):						
2/14410	12	Zweckgebundene erfolgswirksame Einnahmen	170.000,--	372.631,14 +	202.631,14	179.269,18		5.198,04
		Summe 144...	297.000,--	529.933,60 +	232.933,60	209.571,64		5.198,04
2/145		Heeres-Land- und Forstwirtschaftsbetriebe:						
2/1450		Allentsteig (betriebsähnli. Einrichtung):						
2/14504	34	Erfolgswirksame Einnahmen	3.500.000,--	4.454.804,21 +	954.804,21	541.846,75		
2/14508	34	Sonstige bestandswirksame Einnahmen	15.000,--	20.525,25 +	5.525,25	5.525,25		
		Summe 145...	3.515.000,--	4.475.329,46 +	960.329,46	547.372,--		
2/146		Flexibilisierte Einrichtungen:						
2/1460		Heeresdruckerei:						
2/14604	41	Erfolgswirksame Einnahmen	9.000,--	104.569,50 +	95.569,50	97.105,27		1.588,--
2/1461		Heeresunteroffiziersakademie:						
2/14614	41	Erfolgswirksame Einnahmen	10.000,--	5.416,21 -	4.583,79 -	4.531,10		52,69
		Summe 146...	19.000,--	109.985,71 +	90.985,71	92.574,17		1.640,69

Tabelle A.2.3

Voranschlagsvergleichsrechnung in der Gliederung des Bundesvoranschlages
(Beträge in Euro)

Ansatz	AB	E I N N Ä H M E N Bezeichnung	Voranschlag	Zahlungen	Unterschied Günstiger (+) Ungünstiger (-)	Verfügungsrest	Offengebliebene Berechtigungen	Fällige Forderungen
2/147		Sportangelegenheiten:						
2/1470		Bundes-Sportförderung:						
2/14704	11	Erfolgswirksame Einnahmen	57.000,--	11.969,25 -	45.030,75 -	45.030,75		
2/14709	11	Darlehensrückzahlungen	42.000,--	15.540,55 -	26.459,45 -	35.264,28		61.723,73
		Summe 1470...	99.000,--	27.509,80 -	71.490,20 -	9.766,47		61.723,73
2/1471		Sportservice:						
2/14714	11	Erfolgswirksame Einnahmen	46.000,--	28.564,62 -	17.435,38 -	17.425,38		10,--
2/14717	11	Bestandswirksame Einnahmen	1.000,--		1.000,-- -	1.000,--		
		Summe 1471...	47.000,--	28.564,62 -	18.435,38 -	18.425,38		10,--
2/1473		Bundessporteinrichtungen Gesellschaft m. b. H.:						
2/14734	11	Erfolgswirksame Einnahmen	1.000,--		1.000,-- -	1.000,--		
2/1475		Sportadministration:						
2/14754	43	Erfolgswirksame Einnahmen	11.000,--		11.000,-- -	11.000,--		
2/14755	43	Sonstige Einnahmen	1.000,--		1.000,-- -	1.000,--		
2/14758	43	Sonstige bestandswirksame Einnahmen	5.000,--		5.000,-- -	5.000,--		
2/14759		Bezugsvorschussersätze	2.000,--		2.000,-- -	2.000,--		
	23		1.000,--		1.000,-- -	1.000,--		
	43		1.000,--		1.000,-- -	1.000,--		
		Summe 1475...	19.000,--		19.000,-- -	19.000,--		
		Summe 147...	166.000,--	56.074,42 -	109.925,58 -	48.191,85		61.733,73
		Gesamteinnahmen 14...	298.538.000,--	291.557.583,63 -	6.980.416,37	16.725.342,23	16.747,15	26.167.596,21

Tabelle A.2.3

Voranschlagsvergleichsrechnung in der Gliederung des Bundesvoranschlages
(Beträge in Euro)

Ansatz	AB	E I N N Ä H M E N Bezeichnung	Voranschlag	Zahlungen	Unterschied Günstiger (+) Ungünstiger (-)	Verfügungsrest	Offengebliebene Berechtigungen	Fällige Forderungen
2/15		Finanzverwaltung:						
2/150		Bundesministerium für Finanzen:						
2/1500		Zentraleitung:						
2/15000	43	Zweckgebundene erfolgswirksame Einnahmen	6.000,--	1.215.879,91 +	1.209.879,91	1.209.879,91		
2/15004	21	Erfolgswirksame Einnahmen	198.506.000,--	154.768.520,33 -	43.737.479,67 -	43.126.480,17	13.500,--	597.499,50
	43		2.000,--	720,67 -	1.279,33 -	1.279,33		
			198.504.000,--	154.767.799,66 -	43.736.200,34 -	43.125.200,84	13.500,--	597.499,50
2/15007	43	Bestandswirksame Einnahmen	4.000,--	18.474,60 +	14.474,60	14.474,60		
		Summe 1500...	198.516.000,--	156.002.874,84 -	42.513.125,16 -	41.902.125,66	13.500,--	597.499,50
2/1501		Einhebungsvergütung gem. Art. II Abs. 3 Eigenmittelbeschluss:						
2/15014	43	Einhebungsvergütungen	75.000.000,--	52.286.685,75 -	22.713.314,25 -	22.713.314,25		
2/15015	43	Einhebungsvergütungen gem. § 2a Abs. 4 ZollR-DG	1.900.000,--	350.813,91 -	1.549.186,09 -	1.549.186,09		
		Summe 1501...	76.900.000,--	52.637.499,66 -	24.262.500,34 -	24.262.500,34		
2/1502		IT-Bereich:						
2/15024	43	Erfolgswirksame Einnahmen	4.000,--	5.654,72 +	1.654,72	1.654,72		
2/15064	43	Erfolgswirksame Einnahmen (Druckerei)	1.000,--	143.335,34 +	142.335,34	149.294,34		6.959,--
		Summe 150...	275.421.000,--	208.789.364,56 -	66.631.635,44 -	66.013.676,94	13.500,--	604.458,50
2/151		Bundesministerium für Finanzen (Zweckaufwand):						
2/15134	43	Amtshaftungsrückersätze	1.000,--	399,74 -	600,26	1.616,28	2.180,20	36,34
2/152		Bundesministerium für Finanzen (Förderungsmaßnahmen):						
2/15200	43	Geldstrafen und Geldbußen gemäß BDG (zweckgeb. Einn.)	60.000,--	29.698,13 -	30.301,87 -	29.366,27		935,60
2/15204	43	Erfolgswirksame Einnahmen	1.000,--		1.000,--	1.000,--		
2/15234	43	Laufende Einnahmen aus Zuschüssen ..	31.000,--	3.540,65 -	27.459,35 -	27.459,35		
2/15299	23	Bezugsvorschussersätze	2.097.000,--	1.990.401,75 -	106.598,25	422.614,41		529.212,66
	33		850.000,--	842.131,39 -	7.868,61	757.497,42		765.366,03
	42		575.000,--	443.034,96 -	131.965,04 -	367.398,41		235.433,37
	43		1.000,--	8.791,-- +	7.791,--	7.791,--		
			671.000,--	666.444,40 +	25.444,40	24.724,40		720,--
		Summe 152...	2.189.000,--	2.023.640,53 -	165.359,47	364.788,79		530.148,26
2/154		Zoll- und Abgabenverwaltung:						
2/1540		Dienststellen:						
2/15404	43	Erfolgswirksame Einnahmen	14.146.000,--	9.924.253,88 -	4.221.746,12 -	3.273.239,81		948.506,31
2/15407	43	Bestandswirksame Einnahmen	22.000,--	28.643,30 +	6.643,30	6.643,30		
		Summe 1540...	14.168.000,--	9.952.897,18 -	4.215.102,82 -	3.266.596,51		948.506,31
2/1543		Steuer- und Zollkoordination:						
2/15430	43	Zweckgebundene erfolgswirksame Einnahmen	15.000,--	2.776,24 -	12.223,76 -	12.223,76		
2/15434	43	Erfolgswirksame Einnahmen	392.000,--	313.710,57 -	78.289,43 -	63.272,88	6.615,04	8.401,51
2/15437	43	Bestandswirksame Einnahmen	2.000,--	5.130,-- +	3.130,--	3.130,--		
		Summe 1543...	409.000,--	321.616,81 -	87.383,19 -	72.366,64	6.615,04	8.401,51
2/1544		Unabhängiger Finanzsenat (UFS):						
2/15444	42	Erfolgswirksame Einnahmen	58.000,--	110.251,60 +	52.251,60	83.854,18		31.602,58
	43		8.000,--	9.716,18 +	1.716,18	1.716,18		
			50.000,--	100.535,42 +	50.535,42	82.138,--		31.602,58
2/15447	42	Bestandswirksame Einnahmen	5.000,--		5.000,--	5.000,--		
		Summe 1544...	63.000,--	110.251,60 +	47.251,60	78.854,18		31.602,58
		Summe 154...	14.640.000,--	10.384.765,59 -	4.255.234,41 -	3.260.108,97	6.615,04	988.510,40

Tabelle A.2.3

Voranschlagsvergleichsrechnung in der Gliederung des Bundesvoranschlages
(Beträge in Euro)

Ansatz	AB	E I N N Ä H M E N Bezeichnung	Voranschlag	Zahlungen	Unterschied Günstiger (+) Ungünstiger (-)	Verfügungsrest	Offengebliebene Berechtigungen	Fällige Forderungen
2/157		Sonstige nachgeordnete Dienststellen:						
2/1571		Finanzprokuratur:						
2/15714	43	Erfolgswirksame Einnahmen	1.600.000,--	1.403.341,13 -	196.658,87	879.499,67	1.076.158,54
2/15717	43	Bestandswirksame Einnahmen	3.000,-- -	3.000,--	3.000,--
		Summe 1571...	1.603.000,--	1.403.341,13 -	199.658,87	876.499,67	1.076.158,54
2/1572		Bundesfinanzakademie (BFA):						
2/15724	43	Erfolgswirksame Einnahmen	78.000,--	164.540,90 +	86.540,90	93.262,90	6.722,--
		Summe 157...	1.681.000,--	1.567.882,03 -	113.117,97	969.762,57	1.082.880,54
		Gesamteinnahmen 15...	293.932.000,--	222.766.052,45 -	71.165.947,55 -	67.937.618,27	22.295,24	3.206.034,04

Tabelle A.2.3

Voranschlagsvergleichsrechnung in der Gliederung des Bundesvoranschlages
 (Beträge in Euro)

Ansatz	AB	E I N N Ä H M E N Bezeichnung	Voranschlag	Zahlungen	Unterschied Günstiger (+) Ungünstiger (-)	Verfügungsrest	Offengebliebene Berechtigungen	Fällige Forderungen
2/16		Öffentliche Abgaben:						
2/160		Einkommen- und Vermögensteuern:						
2/16004	43	Veranlagte Einkommensteuer	2.600.000.000,--	2.605.398.646,57 +	5.398.646,57	1.300.301.402,65		1294.902.756,08
2/16014	43	Lohnsteuer	20.000.000.000,--	19.897.471.360,74 -	102.528.639,26	310.610.640,21	205,36	413.139.484,83
2/16024	43	Kapitalertragsteuer	1.200.000.000,--	1.144.367.548,98 -	55.632.451,02	185.055.943,21		240.688.394,23
2/16025	43	Kapitalertragsteuer auf Zinsen	1.800.000.000,--	1.870.761.445,43 +	70.761.445,43	90.563.206,37		19.801.760,94
2/16026	43	EU-Quellensteuer	110.000.000,--	110.100.248,13 +	100.248,13	104.294,93		4.046,80
2/16034	43	Körperschaftsteuer	4.800.000.000,--	3.834.251.440,75 -	965.748.559,25	429.079.546,97		536.669.012,28
2/16036	43	Abgabe von Zuwendungen	1.000.000,--	992.595,43 -	7.404,57	418.642,47		426.047,04
2/16064	43	Stiftungseingangssteuer	10.000.000,--	13.757.046,43 +	3.757.046,43	3.780.804,09		23.757,66
2/16066	43	Erbschafts- und Schenkungssteuer	40.000.000,--	116.026.774,13 +	76.026.774,13	99.332.762,28		23.305.988,15
2/16074	43	Abgabe von land- und forstwirtschaftlichen Betrieben	20.000.000,--	20.379.551,70 +	379.551,70	713.414,08		333.862,38
2/16084	43	Bodenwertabgabe	5.000.000,--	5.478.980,87 +	478.980,87	1.112.338,42		633.357,55
2/16086	43	Wohnbauförderungsbeitrag	800.000.000,--	796.184.964,17 -	3.815.035,83	6.564.508,96		10.379.544,79
		Summe 160. ...	31.386.000.000,--	30.415.170.603,33 -	970.829.396,67	1.569.478.410,70	205,36	2540.308.012,73
2/161		Einkommen- und Vermögensteuern (zweckgebundene Beiträge):						
2/16180	13	Kunstförderungsbeitrag	16.000.000,--	16.854.927,52 +	854.927,52	820.729,52		
2/162		Umsatzsteuer:						
2/16204	43	Umsatzsteuer	21.900.000.000,--	21.628.282.968,99 -	271.717.031,01	2.904.544.077,46		3176.261.108,47
2/164		Verbrauchssteuern:						
2/16404	43	Tabaksteuer	1.350.000.000,--	1.457.601.173,59 +	107.601.173,59	469.342.285,24		361.741.111,65
2/16414	43	Biersteuer	190.000.000,--	193.397.746,48 +	3.397.746,48	10.673.158,83		7.275.412,35
2/16444	43	Mineralölsteuer	3.900.000.000,--	3.800.385.065,27 -	99.614.934,73	93.769.712,81		5.845.221,92
2/16464	43	Alkoholsteuer	120.000.000,--	129.859.542,90 +	9.859.542,90	24.933.730,09		15.074.187,19
2/16484	43	Schaumweinsteuer	1.000.000,--	1.215.418,81 +	215.418,81	510.593,60		295.174,79
		Summe 164. ...	5.561.000.000,--	5.582.458.947,05 +	21.458.947,05	411.690.054,95		390.231.107,90
2/165		Stempel-, Rechtsgebühren und Bundesverwaltungsabgaben:						
2/16514	43	Stempel-, Rechtsgebühren und Bundesverwaltungsabgaben	805.000.000,--	796.585.446,67 -	8.414.553,33	6.915.339,90		15.329.893,23
2/166		Verkehrssteuern:						
2/16604	43	Kapitalverkehrssteuern	80.000.000,--	90.776.970,66 +	10.776.970,66	19.372.365,75		8.595.395,09
2/16605	43	Sicherheitsabgabe	65.000.000,--	61.702.389,97 -	3.297.610,03	3.297.610,03		
2/16606	43	Werbeabgabe	110.000.000,--	105.479.641,86 -	4.520.358,14	2.143.805,31		2.376.552,83
2/16614	43	Punzierungskontrollgebühr	1.000.000,--	803.972,85 -	196.027,15	188.594,51		7.432,64
2/16615	43	Energieabgabe	720.000.000,--	655.328.387,91 -	64.671.612,09	33.565.880,44		31.105.731,65
2/16624	43	Normverbrauchsabgabe	430.000.000,--	436.996.285,79 +	6.996.285,79	28.241.097,78		21.244.811,99
2/16634	43	Grundwerbsteuer	680.000.000,--	623.184.068,27 -	56.815.931,73	46.870.348,59		9.945.583,14
2/16644	43	Versicherungssteuer	1.020.000.000,--	1.033.366.536,85 +	13.366.536,85	16.134.747,35		2.768.210,50
2/16645	43	Motorbezogene Versicherungssteuer	1.500.000.000,--	1.520.833.663,43 +	20.833.663,43	20.833.663,43		
2/16661	33	Kraftfahrzeugsteuer (zweckgebundene Einnahmen)	38.800.000,--	35.707.573,12 -	3.092.426,88	6.445.584,76		9.538.011,64
2/16664	43	Kraftfahrzeugsteuer	36.200.000,--	32.671.005,44 -	3.528.994,56	4.668.597,44		8.197.592,--
2/16674	43	Spielbankabgabe	75.000.000,--	66.773.566,56 -	8.226.433,44	8.226.433,44		
2/16675	43	Konzessionsabgabe	200.000.000,--	231.876.608,-- +	31.876.608,--	31.876.608,--		
2/16690	21	Altlastenbeitrag (zweckgebundene Einnahmen)	40.000.000,--	57.298.683,74 +	17.298.683,74	51.762.283,95		34.463.600,21
		Summe 166. ...	4.996.000.000,--	4.952.799.354,45 -	43.200.645,55	85.042.276,14		128.242.921,69
2/16704	43	Nebenansprüche und Resteingänge weggefallener Abgaben	80.002.000,--	100.486.320,51 -	180.488.320,51	760.315.618,86		579.827.298,35
2/16705	43	Ökopremiengesetz	22.500.000,--	22.391.736,02 -	108.263,98	51.450,--		159.713,98

Tabelle A.2.3

Voranschlagsvergleichsrechnung in der Gliederung des Bundesvoranschlages
(Beträge in Euro)

Ansatz	AB	E I N N Ä H M E N Bezeichnung	Voranschlag	Zahlungen	Unterschied Günstiger (+) Ungünstiger (-)	Verfügungsrest	Offengebliebene Berechtigungen	Fällige Forderungen
2/168		Ab Überweisungen (I):						
2/16804		Ertragsanteile der Länder und Gemeinden	- 20.314.397.000,--	- 19.889.907.057,--	+ 424.489.943,--	606.934.035,--		182.444.092,--
	13		- 4.952.000,--	- 5.186.253,--	- 234.253,--	234.253,--		
	43		- 20.309.445.000,--	- 19.884.720.804,--	+ 424.724.196,--	607.168.288,--		182.444.092,--
2/16805	43	Steueranteil für Krankenanstaltenfinanzierung	- 131.068.000,--	- 129.332.152,--	+ 1.735.848,--	2.549.821,--		813.973,--
2/16814	43	Gewerbesteuer an die Gemeinden	- 1.000,--	- 427.511,98	- 426.511,98	426.511,98		
2/16824	21	Umsatzsteueranteil für Gesundheitsförderung	- 7.250.000,--	- 7.250.000,--				
2/16825	21	Für Gesundheits- und Sozialbereichs-Beihilfengesetz	- 1.770.000.000,--	- 1.820.153.746,87	- 50.153.746,87	50.153.746,87		
2/16826	21	Überweisung gem. § 447a ASVG	- 12.424.000,--	- 12.423.759,09	+ 240,91	240,91		
2/16834	37	Steueranteil für Siedlungswasserwirtschaft	- 278.134.000,--	- 278.133.750,--	+ 250,--	250,--		
2/16844	43	Überweisung gem. EU-Quellensteuergesetz	- 75.000.000,--	- 73.442.086,24	+ 1.557.913,76	1.557.913,76		
2/16874	22	An Ausgleichsfonds für Familienbeihilfen (Anteile)	- 209.257.000,--	- 189.564.194,09	+ 19.692.805,91	19.692.805,91		
2/16875	22	An Ausgleichsfonds für Familienbeihilfen (Abgeltungen)	- 690.392.000,--	- 690.392.000,--				
2/16894	43	An den Katastrophenfonds	- 317.006.000,--	- 305.818.315,--	+ 11.187.685,--	11.187.685,--		
		Summe 168...	- 23.804.929.000,--	- 23.396.844.572,27	+ 408.084.427,73	591.342.492,73		183.258.065,--
2/169		Ab Überweisungen (II):						
2/16904	43	Beitrag zur Europäischen Union	- 2.200.000.000,--	- 2.279.295.924,20	- 79.295.924,20	283.640.852,93		- 204.344.928,73
		Gesamteinnahmen 16...	38.761.573.000,--	37.637.917.167,05	- 1.123.655.832,95	4.525.928.359,61	- 205,36	5649.618.595,92

Tabelle A.2.3

Vorschlagsvergleichsrechnung in der Gliederung des Bundesvoranschlags
 (Beträge in Euro)

Ansatz	AB	E I N N Ä H M E N Bezeichnung	Voranschlag	Zahlungen	Unterschied Günstiger (+) Ungünstiger (-)	Verfügungsrest	Offengebliebene Berechtigungen	Fällige Forderungen
2/20		Arbeit:						
2/201		Arbeitsmarktpolitik (I):						
2/2011		Arbeitsmarktpolitische Maßnahmen gemäß AMFG und AMSG:						
2/20110	22	Zweckgebundene erfolgswirksame Einnahmen	236.000,--	14.044,86 -	221.955,14	33.255.088,59	33.477.043,73
2/2017		Überweisung vom AMS:						
2/20170	22	Überweisung vom AMS	51.002.000,--	51.000.000,-- -	2.000,-- -	2.000,--
2/20180	22	Arbeitslosenversicherungsbeiträge ..	4.587.609.000,--	4.620.954.652,44 +	33.345.652,44	39.488.013,61	6.142.361,17
2/20190	22	Überweisungen von der BUAK	2.000.000,--	5.002.084,94 +	3.002.084,94	2.084,94
		Summe 201...	4.640.847.000,--	4.676.970.782,24 +	36.123.782,24	72.743.187,14	39.619.404,90
2/202		Arbeitsmarktpolitik (II):						
2/20230	22	Arbeitsmarktpolitische Maßnahmen (EU)	1.000,-- -	1.000,-- -	1.000,--
2/2042		Arbeitsinspektion:						
2/20424	21	Erfolgswirksame Einnahmen	300.000,--	437.650,66 +	137.650,66	141.130,41	1.881,19	1.598,56
	43		299.000,--	437.650,66 +	138.650,66	142.130,41	1.881,19	1.598,56
	43		1.000,-- -	1.000,-- -	1.000,--
2/20427	21	Bestandswirksame Einnahmen	5.000,--	8.092,60 +	3.092,60	3.092,60
		Summe 2042...	305.000,--	445.743,26 +	140.743,26	144.223,01	1.881,19	1.598,56
2/2043		Überweisungen nach dem IESG (Lehrlingsbeihilfen):						
2/20434	22	Erfolgswirksame Einnahmen	1.000,--	70.600.000,-- +	70.599.000,--
2/20599	23	Bezugsvorschussersätze	2.000,--	199.173,73 +	197.173,73	197.173,73
	43		1.000,--	2.912,04 +	1.912,04	1.912,04
	43		1.000,--	196.261,69 +	195.261,69	195.261,69
		Gesamteinnahmen 20...	4.641.156.000,--	4.748.215.699,23 +	107.059.699,23	73.083.583,88	1.881,19	39.621.003,46

Tabelle A.2.3

Voranschlagsvergleichsrechnung in der Gliederung des Bundesvoranschlages
(Beträge in Euro)

Ansatz	AB	E I N N Ä H M E N Bezeichnung	Voranschlag	Zahlungen	Unterschied Günstiger (+) Ungünstiger (-)	Verfügungsrest	Offengebliebene Berechtigungen	Fällige Forderungen
2/21		Soziales und Konsumentenschutz:						
2/210		Bundesministerium für Arbeit, Soziales und Konsumentenschutz:						
2/2100		Zentralleitung:						
2/21000	43	Zentralleitung; zweckgeb. erfolgswirksame Einnahmen	1.000,--	3.600,--	2.600,--	2.600,--		
2/21004		Erfolgswirksame Einnahmen	1.915.000,--	1.183.325,05	731.674,95	700.475,72	1.812,--	29.387,23
	21		16.000,--	4.378,05	11.621,95	11.621,95		
	22		6.000,--		6.000,--	6.000,--		
	43		1.893.000,--	1.178.947,--	714.053,--	682.853,77	1.812,--	29.387,23
2/21007	43	Bestandswirksame Einnahmen	6.000,--		6.000,--	6.000,--		
		Summe 2100...	1.922.000,--	1.186.925,05	735.074,95	703.875,72	1.812,--	29.387,23
2/21014	43	Zahlungen von der EU	1.000,--		1.000,--	1.000,--		
2/21049		Bezugsvorschussersätze	357.000,--	98.511,50	258.488,50	258.488,50		
	23		4.000,--		4.000,--	4.000,--		
	43		353.000,--	98.511,50	254.488,50	254.488,50		
2/21054	43	Beiträge zu den Kosten der Bundesaufsicht	1.060.000,--	1.237.534,99	177.534,99	177.534,99		
		Summe 210...	3.340.000,--	2.522.971,54	817.028,46	785.829,23	1.812,--	29.387,23
2/211		Bundesministerium; Opferfürsorge:						
2/21104	22	Erfolgswirksame Einnahmen	16.000,--	294,10	15.705,90	19.842,70		4.136,80
2/212		Bundesministerium; Hilfeleistungen an Opfer von Verbrechen:						
2/21204	22	Erfolgswirksame Einnahmen	15.000,--	10.201,93	4.798,07	362.637,19		367.435,26
2/21259	22	Darlehensrückzahlungen	4.000,--		4.000,--	4.000,--		
2/21267	22	Bestandswirksame Einnahmen	50.000,--	150.660,87	100.660,87	13.102.367,65		13.001.706,78
		Summe 212...	69.000,--	160.862,80	91.862,80	13.461.004,84		13.369.142,04
2/213		Bundesministerium; Sonstige Leistungen:						
2/21314	22	Erfolgswirksame Einnahmen	2.000,--		2.000,--	2.000,--		
2/2134		Pflegevorsorge (Kostenersatz):						
2/21344	22	Erfolgswirksame Einnahmen	2.971.000,--	3.137.569,81	166.569,81	166.569,81		
		Summe 213...	2.973.000,--	3.137.569,81	164.569,81	164.569,81		
2/214		Bundesministerium; Allgemeine Fürsorge:						
2/21494	22	Erfolgswirksame Einnahmen	4.000,--	1.524,43	2.475,57	2.475,57		
2/217		Einrichtungen der Kriegsoffer- und Heeresversorgung:						
2/2170		Bundessozialamt:						
2/21704	22	Erfolgswirksame Einnahmen	21.000,--	5.414,97	15.585,03	9.994,42		5.590,61
	43		20.000,--	5.414,97	14.585,03	8.994,42		5.590,61
	22		1.000,--		1.000,--	1.000,--		
2/21707	22	Bestandswirksame Einnahmen	10.000,--	2.160,--	7.840,--	7.840,--		
		Summe 2170...	31.000,--	7.574,97	23.425,03	17.834,42		5.590,61
2/21714	22	Entschädigung für Kriegsgefangenschaft	1.000,--		1.000,--	1.000,--		
2/21784		Vertrag mit der Bundesrepublik Deutschland/Kostenersatz	472.000,--	327.981,21	144.018,79	144.018,79		
	21		439.000,--	292.085,88	146.914,12	146.914,12		
	22		33.000,--	35.895,33	2.885,33	2.885,33		
2/21794	22	Sonstige Einnahmen der Kriegsoffer- und Heeresversorgung	3.734.000,--	2.494.233,87	1.239.766,13	944.911,--	77.195,60	217.659,53
		Summe 217...	4.238.000,--	2.829.790,05	1.408.209,95	1.107.764,21	77.195,60	223.250,14
		Gesamteinnahmen 21...	10.640.000,--	8.653.012,73	1.986.987,27	11.709.662,94	79.007,60	13.617.642,61

Tabelle A.2.3

Vorschlagsvergleichsrechnung in der Gliederung des Bundesvoranschlags
 (Beträge in Euro)

Ansatz	AB	E I N N Ä H M E N Bezeichnung	Voranschlag	Zahlungen	Unterschied Günstiger (+) Ungünstiger (-)	Verfügungsrest	Offengebliebene Berechtigungen	Fällige Forderungen
2/22		Sozialversicherung:						
2/220		Bundesministerium; Pensionsver- sicherung (Bundesbeitrag)						
2/22004	22	Erfolgswirksame Einnahmen	374,417.000,--	553,251.207,01	+ 178,834.207,01
2/221		Bundesministerium; Ausgleichszulagen:						
2/22104	22	Erfolgswirksame Einnahmen	7,124.000,--	7,124.530,03	+ 530,03
2/224		Bundesministerium; sonst. Leistungen zur Sozialversicherung:						
2/22404	22	Erfolgswirksame Einnahmen	4,861.000,--	5,776.265,35	+ 915.265,35
2/225		BM; Leistungen n. d. Nachtschwerarbeitsgesetz (NSchG):						
2/22504	22	Erfolgswirksame Einnahmen	19,000.000,--	15,618.904,91	- 3,381.095,09	- 3,378.901,42	2.193,67
		Gesamteinnahmen 22...	405,402.000,--	581,770.907,30	+ 176,368.907,30	- 3,378.901,42	2.193,67

Tabelle A.2.3

Voranschlagsvergleichsrechnung in der Gliederung des Bundesvoranschlages
(Beträge in Euro)

Ansatz	AB	E I N N Ä H M E N Bezeichnung	Voranschlag	Zahlungen	Unterschied Günstiger (+) Ungünstiger (-)	Verfügungsrest	Offengebliebene Berechtigungen	Fällige Forderungen
2/23		Pensionen:						
2/230		Bedienstete der Hoheitsverwaltung des Bundes:						
2/23005	43	Ersätze der österr. Postsparkasse AG (Deckungsbeitrag)	2,285.000,--	2,203.140,97	- 81.859,03	81.859,03
2/23006	43	Deckungsbeitrag von Untern. mit Bundesbediensteten	112,556.000,--	113,477.850,13	+ 921.850,13	12,387.053,21	11,465.203,08
		Summe 230...	114,841.000,--	115,680.991,10	+ 839.991,10	12,305.194,18	11,465.203,08
2/231		Ersätze von Ländern:						
2/23104	43	Pensionssicherungsbeiträge von Landeslehrern gem. § 107a LDG	37,998.000,--	39,576.294,39	+ 1,578.294,39	1,578.294,39
2/232		Sonstige Bedienstete:						
2/23205	43	Beiträge von Unternehmungen mit Bundesbediensteten	7,784.000,--	7,146.697,35	- 637.302,65	162.660,05	474.642,60
2/23309		Pensionsvorschussersätze (Ruhebezugsvorschüsse)	33.000,--	23.553,73	- 9.446,27	3.178,04	12.624,31
	23		6.000,--	7.296,--	- 4.704,--	4.704,--
	33		15.000,--	11.873,43	- 3.126,57	9.497,74	12.624,31
	43		12.000,--	10.384,30	- 1.615,70	1.615,70
2/235		Sonstige Pensionsleistungen (ÖBB, PTA, ÖBf):						
2/2350		Österreichische Bundesbahnen:						
2/23504	33	Deckungsbeitrag der österr. Bundesbahnen	416,000.000,--	399,927.604,67	- 16,072.395,33	16,072.395,33
2/2351		Ämter gem. Poststrukturgesetz:						
2/23514	33	Deckungsbeitrag der Ämter gem. Poststrukturgesetz	206,966.000,--	210,716.004,10	+ 3,750.004,10	3,750.004,10
2/2352		Österreichische Bundesforste:						
2/23524	34	Erfolgswirksame Einnahmen	102.000,--	163.972,48	+ 61.972,48	61.972,48
		Summe 235...	623,068.000,--	610,807.581,25	- 12,260.418,75	12,260.418,75
2/23604		Pensionsbeiträge der Bundesbediensteten	546,639.000,--	587,673.752,37	+ 41,034.752,37	58,206.492,35	17,171.739,98
	33		1.000,--	110.109,97	+ 110.109,97	110.109,97
	43		546,638.000,--	587,562.642,40	+ 40,924.642,40	58,096.382,38	17,171.739,98
2/23614	43	Überweisungen von Pensionsträgern ..	19,099.000,--	13,891.764,99	- 5,207.235,01	5,031.272,01	175.963,--
2/23615		Beitrag gem. § 13a PG (Pensionisten)	125,843.000,--	130,454.902,88	+ 4,611.902,88	4,611.902,88
	33		30,146.000,--	33,882.535,82	+ 3,736.535,82	3,736.535,82
	43		95,697.000,--	96,572.367,06	+ 875.367,06	875.367,06
2/23624	43	Verschiedene Einnahmen	1.000,--	784.015,11	+ 783.015,11	801.507,56	18.492,45
2/23704	43	Ersatzzeitenabgeltung	84,219.777,21	+ 84,219.777,21	84,219.777,21
2/23804	43	Erfolgswirksame Einnahmen	2.000,--	- 2.000,--	2.000,--
2/23904	22	Entschädigung für Kriegsgefangenschaft	630.000,--	549.366,50	- 80.633,50	80.633,50
		Gesamteinnahmen 23...	1.475,938.000,--	1.590,808.696,88	+ 114,870.696,88	144,189.362,30	29,318.665,42

Tabelle A.2.3

Voranschlagsvergleichsrechnung in der Gliederung des Bundesvoranschlages
(Beträge in Euro)

Ansatz	AB	E I N N Ä H M E N Bezeichnung	Voranschlag	Zahlungen	Unterschied Günstiger (+) Ungünstiger (-)	Verfügungsrest	Offengebliebene Berechtigungen	Fällige Forderungen
2/24		Gesundheit:						
2/240		Bundesministerium für Gesundheit:						
2/2400		Zentralleitung:						
2/24000	22	Zweckgebundene erfolgswirksame Einnahmen	1.000,--	-	1.000,--	1.000,--		
2/24004		Erfolgswirksame Einnahmen	15.361.000,--	12.455.793,73	2.905.206,27	508.816,33		2.396.389,94
	21		531.000,--	632.902,40	101.902,40	101.902,40		
	43		14.830.000,--	11.822.891,33	3.007.108,67	610.718,73		2.396.389,94
2/24005	43	Sonstige Einnahmen von der EU	1.000,--	15.980,69	14.980,69	37.411,26		22.430,57
2/24008	43	Sonstige bestandswirksame Einnahmen	2.000,--	-	2.000,--	2.000,--		
2/24009		Bezugsvorschussersätze	38.000,--	45.773,60	7.773,60	7.773,60		
	23		25.000,--	27.787,10	2.787,10	2.787,10		
	43		13.000,--	17.986,50	4.986,50	4.986,50		
		Summe 240...	15.403.000,--	12.517.548,02	2.885.451,98	466.631,47		2.418.820,51
2/2412		Ges. Österr. OmbH/Fonds Gesundes Österr. (zweck. Geb.):						
2/24120	21	Anteil der Umsatzsteuer	7.250.000,--	7.250.000,--	-			
2/242		Bundesministerium; Gesundheitsvorsorge:						
2/2424		Mutter-Kind-Pass (zweckgeb. Gebarung):						
2/24240	21	Zweckgebundene erfolgswirksame Einnahmen	33.553.000,--	33.500.000,--	53.000,--	53.000,--		
2/24294	21	Erfolgswirksame Einnahmen	3.000,--	-	3.000,--	3.000,--		
		Summe 242...	33.556.000,--	33.500.000,--	56.000,--	56.000,--		
2/243		Veterinärw., Lebensmittelang., Gentechnologie u. Strahlensch.:						
2/24314	34	Epizootie	382.000,--	2.048.016,05	1.666.016,05	2.662.593,06		996.577,01
2/24394	21	Lebensmittelang., Gentechnologie u. Strahlenschutz	146.000,--	67.444,91	78.555,09	57.522,99		21.032,10
		Summe 243...	528.000,--	2.115.460,96	1.587.460,96	2.605.070,07		1.017.609,11
2/244		Bundesministerium; Gesundheit; Rechtsangelegenheiten:						
2/24494	21	Erfolgswirksame Einnahmen	17.000,--	155.951,62	138.951,62	593.630,54		454.678,92
2/249		Dienststellen:						
2/2496		Veterinärmedizinischer Grenzbeschauidienst:						
2/24964	34	Erfolgswirksame Einnahmen	205.000,--	170.279,84	34.720,16	34.720,16		
2/24967	34	Bestandswirksame Einnahmen	3.000,--	-	3.000,--	3.000,--		
		Summe 249...	208.000,--	170.279,84	37.720,16	37.720,16		
		Gesamteinnahmen 24...	56.962.000,--	55.709.240,44	1.252.759,56	2.638.348,98		3.891.108,54

Tabelle A.2.3

Voranschlagsvergleichsrechnung in der Gliederung des Bundesvoranschlages
(Beträge in Euro)

Ansatz	AB	E I N N Ä H M E N Bezeichnung	Voranschlag	Zahlungen	Unterschied Günstiger (+) Ungünstiger (-)	Verfügungsrest	Offengebliebene Berechtigungen	Fällige Forderungen
2/25		Familie und Jugend:						
2/251		Familienpolitische Maßnahmen:						
2/2511		Familienpolitische Aktivitäten:						
2/25110	22	Zweckgebundene erfolgswirksame Einnahmen	1.000,--	-	1.000,--	1.000,--		
2/25114	22	Erfolgswirksame Einnahmen	2.000,--	-	2.000,--	2.000,--		
		Summe 2511...	3.000,--	-	3.000,--	3.000,--		
2/2513		Reservefonds für Familienbeihilfen:						
2/25134	22	Erfolgswirksame Einnahmen	1.000,--	-	1.000,--	1.000,--		
		Summe 251...	4.000,--	-	4.000,--	4.000,--		
2/253		Ausgleichsfonds für Familienbeihilfen (zweckgeb. Geb.):						
2/25300	22	Dienstgeberbeiträge (Sektion A)	4.693.162.000,--	4.623.624.351,44	- 69.537.648,56	81.933.230,68		151.470.879,24
2/25301	22	Mehrkindzuschlag (Ersatz von Selbstträgern)	13.000,--	4.966,12	- 8.033,88	3.539,11		11.572,99
2/25310	22	Anteil der Einkommen- und Körperschaftsteuer	209.257.000,--	189.564.194,09	- 19.692.805,91	19.692.805,91		
2/25311	22	Abgeltung von Ansätzen für Einkommensteuer	690.392.000,--	690.392.000,--				
2/25320	22	Beiträge von land- und forstwirtschaftlichen Betrieben	6.613.000,--	6.368.609,41	- 244.390,59	139.055,28		105.335,31
2/25340	22	Transferzahlungen von privaten Haushalten (Selbstbehalt)	24.000.000,--	24.534.370,98	+ 534.370,98	536.056,58		1.685,60
2/25341	22	Ersatz Heimfahrtbeihilfe f. Lehrlinge	500.000,--	212.566,--	- 287.434,--	287.434,--		
2/25350	22	Rückzahlung von Zuschüssen	1.000,--	607.215,82	+ 606.215,82	1.037.579,75		431.363,93
2/2536		Härteausgleich:						
2/25361	22	Zweckgebundene erfolgswirksame Einnahmen	2.000,--	244,08	- 1.755,92	9.145,01		10.900,93
2/25363	22	Darlehensrückzahlungen	1.000,--	3.673,59	+ 2.673,59	69.415,35		66.741,76
		Summe 2536...	3.000,--	3.917,67	+ 917,67	78.560,36		77.642,69
2/25371	22	Familienberatungsstellen	1.000,--	10.494,86	+ 9.494,86	9.494,86		
2/25382	22	Unterhaltsvorschüsse	49.000.000,--	49.870.934,18	+ 870.934,18	903.524.324,71		902.653.390,53
2/25390	22	Ersatz vom Reservefonds für Familienbeihilfen	1.000,--	35,03	- 964,97	964,97		
		Summe 253...	5.672.943.000,--	5.585.193.655,60	- 87.749.344,40	967.002.525,89		1054.751.870,29
2/254		Jugend:						
2/2541		Außerschulische Jugenderziehung:						
2/25414	11	Erfolgswirksame Einnahmen	4.000,--	11.231,88	+ 7.231,88	7.231,88		
		Summe 254...	4.000,--	11.231,88	+ 7.231,88	7.231,88		
		Gesamteinnahmen 25...	5.672.951.000,--	5.585.204.887,48	- 87.746.112,52	967.005.757,77		1054.751.870,29

Tabelle A.2.3

Voranschlagsvergleichsrechnung in der Gliederung des Bundesvoranschlages
(Beträge in Euro)

Ansatz	AB	E I N N Ä H M E N Bezeichnung	Voranschlag	Zahlungen	Unterschied Günstiger (+) Ungünstiger (-)	Verfügungsrest	Offengebliebene Berechtigungen	Fällige Forderungen
2/30		Unterricht:						
2/300		Bundesministerium für Unterricht, Kunst und Kultur:						
2/3000		Zentralleitung:						
2/30000	43	Zweckgebundene erfolgswirksame Einnahmen	2.000,--	10.268,62 +	8.268,62	8.268,62		
2/30004		Erfolgswirksame Einnahmen	941.000,--	206.203,67 -	734.796,33 -	734.796,33		
	11		124.000,--		124.000,--	124.000,--		
	43		817.000,--	206.203,67 -	610.796,33 -	610.796,33		
2/30007	43	Bestandswirksame Einnahmen	5.000,--		5.000,--	5.000,--		
2/30009		Bezugsvorschussersätze	2.207.000,--	2.250.232,84 +	43.232,84	39.302,84		3.930,--
	23		988.000,--	779.606,46 -	208.393,54 -	208.393,54		
	43		1.219.000,--	1.470.626,38 +	251.626,38	247.696,38		3.930,--
		Summe 3000...	3.155.000,--	2.466.705,13 -	688.294,87 -	692.224,87		3.930,--
2/30099	14	Darlehensrückzahlungen	386.000,--		386.000,--	1.930.000,--		2.316.000,--
		Summe 300...	3.541.000,--	2.466.705,13 -	1.074.294,87	1.237.775,13		2.312.070,--
2/302		Bundesministerium; Zweckaufwand:						
2/3020		Allgemein-pädagogische Erfordernisse:						
2/30200	11	Zweckgebundene erfolgswirksame Einnahmen	47.000,--	42.336,-- -	4.664,-- -	4.664,--		
2/30204	11	Erfolgswirksame Einnahmen	8.000,--	569.497,53 +	561.497,53	45.097,53		
2/30207	11	Bestandswirksame Einnahmen	5.000,--		5.000,--	5.000,--		
		Summe 3020...	60.000,--	611.833,53 +	551.833,53	35.433,53		
2/3021		Erwachsenenbildung:						
2/30214	11	Erfolgswirksame Einnahmen	3.001.000,--	8.806.197,63 +	5.805.197,63	5.806.450,13		1.252,50
		Summe 302...	3.061.000,--	9.418.031,16 +	6.357.031,16	5.841.883,66		1.252,50
2/304		Nachgeordnete Dienststellen:						
2/3041		Bundesschullandheime und Schulsportveranstaltungen:						
2/30414	11	Erfolgswirksame Einnahmen	1.671.000,--	2.201.888,25 +	530.888,25	530.888,25		
2/30417	11	Bestandswirksame Einnahmen	3.000,--		3.000,--	3.000,--		
		Summe 3041...	1.674.000,--	2.201.888,25 +	527.888,25	527.888,25		
2/3049		Bundesinstitut für Erwachsenenbildung:						
2/30494	11	Erfolgswirksame Einnahmen	1.284.000,--	1.493.913,05 +	209.913,05	209.913,05		
2/30497	11	Bestandswirksame Einnahmen	2.000,--		2.000,--	2.000,--		
		Summe 3049...	1.286.000,--	1.493.913,05 +	207.913,05	207.913,05		
		Summe 304...	2.960.000,--	3.695.801,30 +	735.801,30	735.801,30		
2/306		Nachgeordnete Dienststellen auf Landesebene:						
2/3060		Schulaufsichtsbehörden:						
2/30604	11	Erfolgswirksame Einnahmen	18.158.000,--	19.993.102,19 +	1.835.102,19	1.923.733,24		88.631,05
2/30607	11	Bestandswirksame Einnahmen	4.000,--	1.570,-- -	2.430,-- -	2.430,--		
		Summe 306...	18.162.000,--	19.994.672,19 +	1.832.672,19	1.921.303,24		88.631,05
2/307		Allgemein bildende Schulen:						
2/3070		Allgemein bildende höhere Schulen:						
2/30704		Erfolgswirksame Einnahmen	6.144.000,--	8.342.848,80 +	2.198.848,80	2.756.248,26	131.447,80	425.951,66
	11		6.039.000,--	8.267.775,97 +	2.228.775,97	2.571.875,35	131.447,80	211.651,58
	21		105.000,--	75.072,83 -	29.927,17	184.372,91		214.300,08
2/30707	11	Bestandswirksame Einnahmen	12.000,--	350,-- -	11.650,-- -	11.650,--		
		Summe 3070...	6.156.000,--	8.343.198,80 +	2.187.198,80	2.744.598,26	131.447,80	425.951,66

Tabelle A.2.3

Voranschlagsvergleichsrechnung in der Gliederung des Bundesvoranschlages
(Beträge in Euro)

Ansatz	AB	E I N N Ä H M E N Bezeichnung	Voranschlag	Zahlungen	Unterschied Günstiger (+) Ungünstiger (-)	Verfügungsrest	Offengebliebene Berechtigungen	Fällige Forderungen
2/3072		Allgemein bildende höhere Schulen (zweckgebundene Gebarung):						
2/30720	11	Zweckgebundene erfolgswirksame Einnahmen	6,755.000,--	7,585.693,08 +	830.693,08	833.064,65		2.371,57
2/3074		Bds.-Blindenerz.Inst. und Bds.Inst. für Gehörlosenbildung:						
2/30744	11	Erfolgswirksame Einnahmen	581.000,--	485.827,30 -	95.172,70 -	85.404,58		9.768,12
2/30747	11	Bestandswirksame Einnahmen	3.000,--		3.000,-- -	3.000,--		
		Summe 3074...	584.000,--	485.827,30 -	98.172,70 -	88.404,58		9.768,12
2/3075		Allgemein bildende Pflichtschulen:						
2/30754	11	Erfolgswirksame Einnahmen	1.000,--		1.000,-- -	1.000,--		
2/3076		Bundesschülerheime (Allgemein bildende):						
2/30764	11	Erfolgswirksame Einnahmen	1,946.000,--	1,343.148,68 -	602.851,32 -	602.049,72		801,60
2/30767	11	Bestandswirksame Einnahmen	3.000,--		3.000,-- -	3.000,--		
		Summe 3076...	1,949.000,--	1,343.148,68 -	605.851,32 -	605.049,72		801,60
2/3077		Bds.Blindenerz.Inst.u.Bds.Inst.f. Gehörlosenb. (zueckg.Geb.):						
2/30770	11	Zweckgebundene erfolgswirksame Einnahmen	31.000,--	158.139,15 +	127.139,15	127.139,15		
2/3078		Bundesschülerheime (Allgemein bildende) (zweckgeb. Gebarung):						
2/30780	11	Zweckgebundene erfolgswirksame Einnahmen	26.000,--	111.274,36 +	85.274,36	85.274,36		
		Summe 307...	15,502.000,--	18,027.281,37 +	2,525.281,37	3,095.622,12	131.447,80	438.892,95
2/308		Berufsbildende Schulen:						
2/3080		Technische und gewerbliche Lehranstalten:						
2/30804	11	Erfolgswirksame Einnahmen	605.000,--	326.905,57 -	278.094,43 -	235.641,87	208,--	42.244,56
2/30807	11	Bestandswirksame Einnahmen	4.000,--	32.337,54 +	28.337,54	28.337,54		
		Summe 3080...	609.000,--	359.243,11 -	249.756,89 -	207.304,33	208,--	42.244,56
2/3081		LA f. Tourismus, Sozial-u.wirtsch. Berufe:						
2/30814	11	Erfolgswirksame Einnahmen	174.000,--	308.778,09 +	134.778,09	1,011.265,55		876.487,46
2/30817	11	Bestandswirksame Einnahmen	3.000,--	2.735,-- -	265,-- -	265,--		
		Summe 3081...	177.000,--	311.513,09 +	134.513,09	1,011.000,55		876.487,46
2/3082		Handelsakademien und Handelsschulen:						
2/30824	11	Erfolgswirksame Einnahmen	108.000,--	271.097,45 +	163.097,45	171.551,96	304,21	8.150,30
			107.000,--	271.097,45	164.097,45	172.551,96	304,21	8.150,30
			1.000,--		1.000,--	1.000,--		
2/30827	11	Bestandswirksame Einnahmen	2.000,--	17.300,-- +	15.300,--	15.300,--		
		Summe 3082...	110.000,--	288.397,45 +	178.397,45	186.851,96	304,21	8.150,30
2/3083		Technische und gewerbl. Lehranstalten (zweckgeb. Gebarung):						
2/30830	11	Zweckgebundene erfolgswirksame Einnahmen	8,198.000,--	8,975.114,48 +	777.114,48	796.530,26		19.415,78
2/3084		LA f. Tourismus, Sozial-u.wirtsch. Berufe (zueckg.Geb.):						
2/30840	11	Zweckgebundene erfolgswirksame Einnahmen	7,473.000,--	8,795.229,44 +	1,322.229,44	1,322.324,94		95,50
2/3085		Berufsbildende Pflichtschulen:						
2/30854	11	Erfolgswirksame Einnahmen	1.000,--		1.000,-- -	1.000,--		

Tabelle A.2.3

Voranschlagsvergleichsrechnung in der Gliederung des Bundesvoranschlages
 (Beträge in Euro)

Ansatz	AB	E I N N Ä H M E N Bezeichnung	Voranschlag	Zahlungen	Unterschied Günstiger (+) Ungünstiger (-)	Verfügungsrest	Offengebliebene Berechtigungen	Fällige Forderungen
2/3086		Bundesschülerheime (Berufsbildende):						
2/30864	11	Erfolgswirksame Einnahmen	3.767.000,--	3.686.186,04	- 80.813,96	78.349,42		2.464,54
2/30867	11	Bestandswirksame Einnahmen	3.000,--		- 3.000,--	3.000,--		
		Summe 3086...	3.770.000,--	3.686.186,04	- 83.813,96	81.349,42		2.464,54
2/3087		Handelsakademien und Handelsschulen (zweckgeb. Gebarung):						
2/30870	11	Zweckgebundene erfolgswirksame Einnahmen	759.000,--	1.894.216,22	+ 1.135.216,22	1.135.719,35		503,13
2/3088		Bundesschülerheime (Berufsbildende) (zweckgeb. Gebarung):						
2/30880	11	Zweckgebundene erfolgswirksame Einnahmen	31.000,--	57.716,49	+ 26.716,49	26.716,49		
		Summe 308...	21.128.000,--	24.367.616,32	+ 3.239.616,32	4.189.489,80	512,21	949.361,27
2/309		Anstalten der Lehrer- und Erzieherbildung:						
2/3090		Pädagogische Hochschulen:						
2/30904	11	Erfolgswirksame Einnahmen	271.000,--	417.609,54	+ 146.609,54	146.609,54		
2/30907	11	Bestandswirksame Einnahmen	6.000,--		- 6.000,--	6.000,--		
		Summe 3090...	277.000,--	417.609,54	+ 140.609,54	140.609,54		
2/3091		BA für Kindergartenpädagogik und Sozialpädagogik:						
2/30914	11	Erfolgswirksame Einnahmen	1.025.000,--	817.808,27	- 207.191,73	207.181,77		9,96
2/30917	11	Bestandswirksame Einnahmen	2.000,--		- 2.000,--	2.000,--		
		Summe 3091...	1.027.000,--	817.808,27	- 209.191,73	209.181,77		9,96
2/3093		Bundesanstalten für Leibeserziehung:						
2/30934	11	Erfolgswirksame Einnahmen	31.000,--	8.959,28	- 22.040,72	22.040,72		
2/30937	11	Bestandswirksame Einnahmen	3.000,--	5.200,--	+ 2.200,--			
		Summe 3093...	34.000,--	14.159,28	- 19.840,72	22.040,72		
2/3095		Pädagogische Hochschulen (zweckgeb. Geb.):						
2/30950	11	Zweckgebundene erfolgswirksame Einnahmen	308.000,--	841.078,05	+ 533.078,05	533.078,05		
2/3096		BA für Kindergartenpäd. u. Sozialpäd. (zweckgeb. Gebarung):						
2/30960	11	Zweckgebundene erfolgswirksame Einnahmen	342.000,--	369.352,18	+ 27.352,18	27.542,18		190,--
2/3098		Bundesanstalten für Leibeserziehung (zweckgeb. Gebarung):						
2/30980	11	Zweckgebundene erfolgswirksame Einnahmen	21.000,--	90.302,24	+ 69.302,24	69.302,24		
		Summe 309...	2.009.000,--	2.550.309,56	+ 541.309,56	539.309,52		199,96
		Gesamteinnahmen 30...	66.363.000,--	80.520.417,03	+ 14.157.417,03	17.561.184,77	131.960,01	3.790.407,73

Tabelle A.2.3

Voranschlagsvergleichsrechnung in der Gliederung des Bundesvoranschlages
(Beträge in Euro)

Ansatz	AB	E I N N Ä H M E N Bezeichnung	Voranschlag	Zahlungen	Unterschied Günstiger (+) Ungünstiger (-)	Verfügungsrest	Offengebliebene Berechtigungen	Fällige Forderungen
2/31		Wissenschaft und Forschung:						
2/310		Bundesministerium für Wissenschaft und Forschung:						
2/3100		Zentralleitung:						
2/31004		Erfolgswirksame Einnahmen	628.000,--	441.924,45	- 186.075,55	186.075,55		
	21			1.960,17	+ 1.960,17	1.960,17		
	43		628.000,--	439.964,28	- 188.035,72	188.035,72		
2/31007	43	Bestandswirksame Einnahmen	3.000,--		- 3.000,--	3.000,--		
2/31009		Bezugsvorschussersätze	1.355.000,--	368.684,17	- 986.315,83	994.580,85		8.265,02
	23		305.000,--	117.955,96	- 187.044,04	187.044,04		
	43		1.050.000,--	250.728,21	- 799.271,79	807.536,81		8.265,02
		Summe 3100...	1.986.000,--	810.608,62	- 1.175.391,38	1.183.656,40		8.265,02
2/3103		Universitäten; Träger öffentlichen Rechts:						
2/31034	12	Erfolgswirksame Einnahmen	3.560.000,--		- 3.560.000,--	3.338.577,19		221.422,81
2/3104		Klinikaufwendungen:						
2/31044	12	Erfolgswirksame Einnahmen	3.714.000,--	2.705.724,26	- 1.008.275,74	1.008.275,74		
		Summe 310...	9.260.000,--	3.516.332,88	- 5.743.667,12	5.530.509,33		213.157,79
2/311		Bundesministerium (Zweckaufwand):						
2/3110		Hochschulische Einrichtungen:						
2/31104		Erfolgswirksame Einnahmen	501.000,--	283.526,08	- 217.473,92	217.473,92		
	12		494.000,--	279.165,70	- 214.834,30	214.834,30		
	23		7.000,--	4.360,38	- 2.639,62	2.639,62		
2/31109		Darlehensrückzahlungen	19.000,--	5.813,83	- 13.186,17	1.558,51		11.627,66
	12		11.000,--		- 11.000,--	11.000,--		
	23		8.000,--	5.813,83	- 2.186,17	9.441,49		11.627,66
		Summe 3110...	520.000,--	289.339,91	- 230.660,09	219.032,43		11.627,66
2/3118		Forschungsvorhaben in internationaler Kooperation:						
2/31184	43	Erfolgswirksame Einnahmen	1.000,--		- 1.000,--	1.000,--		
		Summe 311...	521.000,--	289.339,91	- 231.660,09	220.032,43		11.627,66
2/312		Ang. d. Studierenden, Bibl. u. wiss. Einrichtungen:						
2/3123		Bibliotheken:						
2/31234	12	Erfolgswirksame Einnahmen	10.000,--		- 10.000,--	10.000,--		
2/31237	12	Bestandswirksame Einnahmen	2.000,--		- 2.000,--	2.000,--		
		Summe 3123...	12.000,--		- 12.000,--	12.000,--		
2/3124		Wissenschaftliche Anstalten:						
2/31244		Erfolgswirksame Einnahmen	222.000,--	75.327,17	- 146.672,83	119.834,83		26.838,--
	12		210.000,--	71.605,60	- 138.394,40	117.556,40		26.838,--
	21		12.000,--	3.721,57	- 8.278,43	8.278,43		
2/31247	12	Bestandswirksame Einnahmen	2.000,--	7.826,30	+ 5.826,30	5.826,30		
		Summe 3124...	224.000,--	83.153,47	- 140.846,53	114.008,53		26.838,--
2/3125		Wissenschaftliche Anstalten (zweckgebundene Gebarung):						
2/31250	12	Zweckgebundene erfolgswirksame Einnahmen	28.000,--	321.914,96	+ 293.914,96	293.914,96		
2/3126		Angelegenheiten der Studierenden:						
2/31260	12	Zweckgebundene erfolgswirksame Einnahmen	1.000,--		- 1.000,--	1.000,--		
2/31264	12	Erfolgswirksame Einnahmen	1.000,--		- 1.000,--	1.000,--		
2/31267	12	Bestandswirksame Einnahmen	1.000,--		- 1.000,--	1.000,--		
		Summe 3126...	3.000,--		- 3.000,--	3.000,--		
		Summe 312...	267.000,--	405.068,43	+ 138.068,43	164.906,43		26.838,--

Tabelle A.2.3

Vorschlagsvergleichsrechnung in der Gliederung des Bundesvoranschlags
(Beträge in Euro)

Ansatz	AB	E I N N A H M E N Bezeichnung	Voranschlag	Zahlungen	Unterschied Günstiger (+) Ungünstiger (-)	Verfügungsrest	Offengebliebene Berechtigungen	Fällige Forderungen
2/316		Fachhochschulen:						
2/31604	12	Erfolgswirksame Einnahmen	4.000,--	- 4.000,--	- 4.000,--
2/31607	12	Bestandswirksame Einnahmen	2.000,--	- 2.000,--	- 2.000,--
		Summe 316...	6.000,--	- 6.000,--	- 6.000,--
		Gesamteinnahmen 31...	10,054.000,--	4,210.741,22	- 5,843.258,78	- 5,591.635,33	251.623,45

Tabelle A.2.3

Voranschlagsvergleichsrechnung in der Gliederung des Bundesvoranschlages
(Beträge in Euro)

Ansatz	AB	E I N N Ä H M E N Bezeichnung	Voranschlag	Zahlungen	Unterschied Günstiger (+) Ungünstiger (-)	Verfügungsrest	Offengebliebene Berechtigungen	Fällige Forderungen
2/32		Kunst und Kultur:						
2/320		Bundesministerium (Zweckaufwand):						
2/3200		Kunstangelegenheiten:						
2/32004	13	Erfolgswirksame Einnahmen	8.000,--	1.339,96	- 6.660,04	- 6.660,04
2/3201		Kulturangelegenheiten:						
2/32014	13	Erfolgswirksame Einnahmen	18.216.000,--	15.719.325,82	- 2.496.674,18	- 2.325.866,86	170.807,32
2/32017	13	Bestandswirksame Einnahmen	7.000,--	1.610,--	- 5.390,--	- 5.390,--
		Summe 3201...	18.223.000,--	15.720.935,82	- 2.502.064,18	- 2.331.256,86	170.807,32
2/3203		Kunstförderungsbeiträge (zweckgeb. Gebarung):						
2/32033	13	Zweckgebundene Darlehensrückzahlungen	4.000,--	- 4.000,--	- 4.000,--
2/3204		Kulturangelegenheiten (zweckgeb. Gebarung):						
2/32040	13	Zweckgebundene erfolgswirksame Einnahmen	5.546.000,--	3.331.714,99	- 2.214.285,01	- 2.214.285,01
		Summe 320...	23.781.000,--	19.053.990,77	- 4.727.009,23	- 4.556.201,91	170.807,32
2/321		Bundesministerium (Sonstiger Zweckaufwand):						
2/3211		Bundestheatergesellschaften:						
2/32114	13	Erfolgswirksame Einnahmen	5.000,--	- 5.000,--	- 5.000,--
		Summe 321...	5.000,--	- 5.000,--	- 5.000,--
		Gesamteinnahmen 32...	23.786.000,--	19.053.990,77	- 4.732.009,23	- 4.561.201,91	170.807,32

Tabelle A.2.3

Vorschlagsvergleichsrechnung in der Gliederung des Bundesvoranschlages
(Beträge in Euro)

Ansatz	AB	E I N N A H M E N Bezeichnung	Voranschlag	Zahlungen	Unterschied Günstiger (+) Ungünstiger (-)	Verfügungsrest	Offengebliebene Berechtigungen	Fällige Forderungen
2/33		Wirtschaft (Forschung):						
2/331		Technologie- und Forschungsförderung:						
2/33174	12	Erfolgswirksame Einnahmen	2.000,--	- 2.000,--	- 2.000,--
		Gesamteinnahmen 33...	2.000,--	- 2.000,--	- 2.000,--

Tabelle A.2.3

Voranschlagsvergleichsrechnung in der Gliederung des Bundesvoranschlages
(Beträge in Euro)

Ansatz	AB	E I N N A H M E N Bezeichnung	Voranschlag	Zahlungen	Unterschied Günstiger (+) Ungünstiger (-)	Verfügungsrest	Offengebliebene Berechtigungen	Fällige Forderungen
2/34		Verkehr, Innovation und Technologie (Forschung):						
2/34134	36	Erfolgswirksame Einnahmen	1.000,--	-	1.000,--	1.000,--		
2/34137	36	Bestandswirksame Einnahmen	1.000,--	-	1.000,--	1.000,--		
2/343		Wirtschaftlich-technische Forschung/Technologie:						
2/3433		Forschungs- und Technologietransfer:						
2/34334	43	Erfolgswirksame Einnahmen	1.000,--	-	1.000,--	1.000,--		
2/34335		EU-Finanzierungen (Innovation und Technologie)	3.000,--	232.975,32 +	229.975,32	175.723,99		98.097,67
	12		1.000,--	232.975,32 +	231.975,32	177.723,99		98.097,67
	33		1.000,--	-	1.000,--	1.000,--		
	36		1.000,--	-	1.000,--	1.000,--		
		Summe 3433...	4.000,--	232.975,32 +	228.975,32	174.723,99		98.097,67
2/3437		Innovationsförderung:						
2/34374	12	Erfolgswirksame Einnahmen	1.000,--	435.671,31 +	434.671,31	792.394,49		789.394,18
2/34379	12	Bestandswirksame Einnahmen	1.000,--	591.422,99 +	590.422,99	4.634.477,65		4.634.476,66
		Summe 3437...	2.000,--	1.027.094,30 +	1.025.094,30	5.426.872,14		5.423.870,84
		Summe 343...	6.000,--	1.260.069,62 +	1.254.069,62	5.601.596,13		5.521.968,51
		Gesamteinnahmen 34...	8.000,--	1.260.069,62 +	1.252.069,62	5.599.596,13		5.521.968,51

Tabelle A.2.3

Voranschlagsvergleichsrechnung in der Gliederung des Bundesvoranschlages
(Beträge in Euro)

Ansatz	AB	E I N N Ä H M E N Bezeichnung	Voranschlag	Zahlungen	Unterschied Günstiger (+) Ungünstiger (-)	Verfügungsrest	Offengebliebene Berechtigungen	Fällige Forderungen
2/40		Wirtschaft:						
2/400		Bundesministerium für Wirtschaft, Familie und Jugend:						
2/4000		Zentralleitung:						
2/40004		Erfolgswirksame Einnahmen	101.058.000,--	100.906.425,26 -	151.574,74	249.215,01		400.789,75
	21		3.000,--	3.675,43 +	675,43	675,43		
	43		101.055.000,--	100.902.749,83 -	152.250,17	248.539,58		400.789,75
2/40007	43	Bestandswirksame Einnahmen	470.000,--	3.120,-- -	466.880,--	466.880,--		
		Summe 4000...	101.528.000,--	100.909.545,26 -	618.454,74 -	217.664,99		400.789,75
2/4001		Kapitalbeteiligungen:						
2/40014		Erträge	2.000,--	-	2.000,--	2.000,--		
	35		1.000,--	-	1.000,--	1.000,--		
	38		1.000,--	-	1.000,--	1.000,--		
2/40017		Erlöse	2.000,--	-	2.000,--	2.000,--		
	35		1.000,--	-	1.000,--	1.000,--		
	38		1.000,--	-	1.000,--	1.000,--		
		Summe 4001...	4.000,--	-	4.000,--	4.000,--		
2/4003		Wohnbauforschung:						
2/40034	12	Erfolgswirksame Einnahmen	51.000,--	41.981,01 -	9.018,99	165.999,51		175.018,50
2/40039	12	Darlehensrückzahlungen	363.000,--	626.975,12 +	263.975,12	2.666.307,69		2.402.332,57
		Summe 4003...	414.000,--	668.956,13 +	254.956,13	2.832.307,20		2.577.351,07
2/4005		Bundesmobilienverwaltung:						
2/40054	37	Erfolgswirksame Einnahmen	21.000,--	96.140,26 +	75.140,26	121.242,59		46.102,33
2/40057	37	Bestandswirksame Einnahmen	1.000,--	-	1.000,--	1.000,--		
		Summe 4005...	22.000,--	96.140,26 +	74.140,26	120.242,59		46.102,33
2/4006		Bundeswettbewerbsbehörde:						
2/40064	36	Erfolgswirksame Einnahmen	3.000,--	288.354,16 +	285.354,16	285.354,16		
2/40067	36	Bestandswirksame Einnahmen	1.000,--	-	1.000,--	1.000,--		
		Summe 4006...	4.000,--	288.354,16 +	284.354,16	284.354,16		
2/4007		Beschussämter:						
2/40074	43	Erfolgswirksame Einnahmen	154.000,--	142.131,22 -	11.868,78	3.968,22		7.900,56
2/40077	43	Bestandswirksame Einnahmen	1.000,--	-	1.000,--	1.000,--		
		Summe 4007...	155.000,--	142.131,22 -	12.868,78	4.968,22		7.900,56
2/4008		Bundesvergabeamt:						
2/40084	43	Erfolgswirksame Einnahmen	374.000,--	301.751,30 -	72.248,70	70.204,94		2.043,76
2/40087	43	Bestandswirksame Einnahmen	1.000,--	-	1.000,--	1.000,--		
		Summe 4008...	375.000,--	301.751,30 -	73.248,70	71.204,94		2.043,76
2/4009		Einrichtungen des Eich- und Vermessungswesens:						
2/40094	43	Erfolgswirksame Einnahmen	22.508.000,--	18.725.552,83 -	3.782.447,17	1.947.578,55		1.834.868,62
2/40097	43	Bestandswirksame Einnahmen	18.000,--	380,-- -	17.620,--	16.985,--		635,--
		Summe 4009...	22.526.000,--	18.725.932,83 -	3.800.067,17 -	1.964.563,55		1.835.503,62
		Summe 400...	125.028.000,--	121.132.811,16 -	3.895.188,84	974.502,25		4.869.691,09
2/401		Bundesministerium Zeckaufwand:						
2/4012		Elektrizitätswirtschaft:						
2/40124	35	Erfolgswirksame Einnahmen	4.000,--	143,96 -	3.856,04	3.856,04		
2/40129	35	Darlehensrückzahlungen	28.000,--	759,39 -	27.240,61	27.240,61		
		Summe 4012...	32.000,--	903,35 -	31.096,65	31.096,65		

Tabelle A.2.3

Voranschlagsvergleichsrechnung in der Gliederung des Bundesvoranschlages
(Beträge in Euro)

Ansatz	AB	E I N N Ä H M E N Bezeichnung	Voranschlag	Zahlungen	Unterschied Günstiger (+) Ungünstiger (-)	Verfügungsrest	Offengebliebene Berechtigungen	Fällige Forderungen
2/4014		Unternehmensbezogene Arbeitsmarktförderung gem. AMFG:						
2/40144	22	Erfolgswirksame Einnahmen	21.836.000,--	21.894.226,53 +	58.226,53	122.467,79		64.241,26
2/40149	22	Darlehensrückzahlungen	12.000,--	489.438,23 +	477.438,23	16.324.907,43		15.847.469,20
		Summe 4014...	21.848.000,--	22.383.664,76 +	535.664,76	16.447.375,22		15.911.710,46
2/4015		Wirtschaftsförderungen:						
2/40154	36	Erfolgswirksame Einnahmen	556.000,--	1.329.469,01 +	773.469,01	880.859,56		107.390,55
	38		554.000,--	1.329.469,01	775.469,01	882.859,56		107.390,55
			2.000,--		2.000,--	2.000,--		
2/40159	36	Darlehensrückzahlungen	1.114.000,--		1.114.000,--	387.878,91		726.121,09
	38		1.112.000,--		1.112.000,--	385.878,91		726.121,09
			2.000,--		2.000,--	2.000,--		
		Summe 4015...	1.670.000,--	1.329.469,01 -	340.530,99	492.980,65		833.511,64
2/4019		Sonstige Förderungsmaßnahmen:						
2/40199	23	Bezugsvorschussersätze	549.000,--	403.050,17 -	145.949,83	146.349,83		400,--
	43		130.000,--	118.482,70	11.517,30	11.617,30		100,--
			419.000,--	284.567,47 -	134.432,53	134.732,53		300,--
		Summe 401...	24.099.000,--	24.117.087,29 +	18.087,29	16.762.909,39		16.744.822,10
2/402		Kulturbauten- und Liegenschaftsverwaltung:						
2/4020		Burghauptmannschaft Österreich:						
2/40204	37	Erfolgswirksame Einnahmen	852.000,--	654.815,40 -	197.184,60	174.019,22		23.165,38
2/40207	37	Bestandswirksame Einnahmen	7.000,--		7.000,--	7.000,--		
		Summe 4020...	859.000,--	654.815,40 -	204.184,60	181.019,22		23.165,38
2/4021		Regierungsgebäude:						
2/40214	43	Erfolgswirksame Einnahmen	1.000,--		1.000,--	1.000,--		
2/40217	43	Bestandswirksame Einnahmen	2.000,--		2.000,--	2.000,--		
		Summe 4021...	3.000,--		3.000,--	3.000,--		
2/4022		Kongresszentrum in der Wiener Hofburg:						
2/40224	37	Erfolgswirksame Einnahmen	1.000.000,--	1.373.805,01 +	373.805,01	373.805,01		
2/40227	37	Bestandswirksame Einnahmen	1.000,--		1.000,--	1.000,--		
		Summe 4022...	1.001.000,--	1.373.805,01 +	372.805,01	372.805,01		
2/4023		Kulturbauten:						
2/40230	37	Zweckgebundene erfolgswirksame Einnahmen	46.000,--	197.748,37 +	151.748,37	151.748,37		
2/40234	37	Erfolgswirksame Einnahmen	146.000,--	1.586,64 -	144.413,36	144.413,36		
		Summe 4023...	192.000,--	199.335,01 +	7.335,01	7.335,01		
2/4024		Liegenschaftsverwaltung:						
2/40244	37	Erfolgswirksame Einnahmen	9.279.000,--	9.619.724,51 +	340.724,51	479.833,34	3.021,76	136.087,07
2/40247	37	Bestandswirksame Einnahmen	3.000,--		3.000,--	3.000,--		
		Summe 4024...	9.282.000,--	9.619.724,51 +	337.724,51	476.833,34	3.021,76	136.087,07
		Summe 402...	11.337.000,--	11.847.679,93 +	510.679,93	672.954,14	3.021,76	159.252,45
		Gesamteinnahmen 40...	160.464.000,--	157.097.578,38 -	3.366.421,62	18.410.365,78	3.021,76	21.773.765,64

Tabelle A.2.3

Voranschlagsvergleichsrechnung in der Gliederung des Bundesvoranschlages
(Beträge in Euro)

Ansatz	AB	E I N N Ä H M E N Bezeichnung	Voranschlag	Zahlungen	Unterschied Günstiger (+) Ungünstiger (-)	Verfügungsrest	Offengebliebene Berechtigungen	Fällige Forderungen
2/41		Verkehr, Innovation und Technologie:						
2/410		Bundesministerium für Verkehr, Innovation und Technologie:						
2/4100		Zentralleitung:						
2/41000	43	Zweckgebundene erfolgswirksame Einnahmen	5.000,--	-	5.000,--	5.000,--		
2/41004	43	Erfolgswirksame Einnahmen	600.000,--	477.816,86	122.183,14	68.781,62	2.265,60	51.135,92
2/41007	43	Bestandswirksame Einnahmen	7.000,--	-	7.000,--	7.000,--		
		Summe 4100...	612.000,--	477.816,86	134.183,14	80.781,62	2.265,60	51.135,92
2/4101		Schifffahrtsaufsicht:						
2/41014	43	Erfolgswirksame Einnahmen	65.000,--	57.616,19	7.383,81	4.517,92		2.865,89
2/41017	43	Bestandswirksame Einnahmen	11.000,--	-	11.000,--	11.000,--		
		Summe 4101...	76.000,--	57.616,19	18.383,81	15.517,92		2.865,89
2/4102		Post- und fernmeldebehördliche Tätigkeiten:						
2/41024	43	Erfolgswirksame Einnahmen	24.204.000,--	27.872.802,60	3.668.802,60	3.636.041,--		533.045,40
2/41025	43	Erfolgswirksame Einnahmen (TKG)	1.982.000,--	321.909,88	1.660.090,12	1.660.090,12		
2/41027	43	Bestandswirksame Einnahmen	13.000,--	12.160,--	840,--	840,--		
		Summe 4102...	26.199.000,--	28.206.872,48	2.007.872,48	1.975.110,88		533.045,40
2/4104		Bezugsvorschüsse:						
2/41049	23	Bezugsvorschussersätze	60.000,--	101.812,19	41.812,19	41.812,19		
	43		10.000,--	11.148,80	1.148,80	1.148,80		
			50.000,--	90.663,39	40.663,39	40.663,39		
		Summe 410...	26.947.000,--	28.844.117,72	1.897.117,72	1.920.623,53	2.265,60	587.047,21
2/411		Bundesministerium (Zweckaufwand):						
2/41114	33	EU-Finanzierungen (Verkehr/Infrastruktur)	4.000,--	116.632,20	112.632,20	87.519,20		
2/4113		Kapitalbeteiligungen:						
2/41134	33	Erträge	1.000,--	-	1.000,--	1.000,--		
2/41137	33	Erlöse	1.000,--	16.276.688,93	16.275.688,93			
		Summe 4113...	2.000,--	16.276.688,93	16.274.688,93	1.000,--		
2/4114		Eisenbahnen:						
2/41140	33	Brenner Basistunnel (zweckgeb. Einnahmen)	20.000.000,--	18.663.181,83	1.336.818,17	1.336.818,17		
		Summe 411...	20.006.000,--	35.056.502,96	15.050.502,96	1.250.298,97		
2/412		Bundesministerium (Förderungsmaßnahmen):						
2/41219	33	Länden- und Hafeneinrichtungen	188.000,--	187.568,63	431,37	431,38		0,01
2/414		Wasserbauverwaltung:						
2/4144		Wasserbauten (Mittel des Katastrophenfonds) (zweckgeb. Geb.):						
2/41440	33	Zweckgeb. erfolgswirksame Einn. für vorbeugende Maßnahmen	2.500.000,--	4.200.000,--	1.700.000,--	1.700.000,--		
2/4145		Wasserbau (Wasserbautenförderungsgesetz):						
2/41454	33	Erfolgswirksame Einnahmen	2.000,--	-	2.000,--	2.000,--		
2/41459	33	Darlehensrückzahlungen	66.000,--	67.440,60	1.440,60	1.440,60		
		Summe 4145...	68.000,--	67.440,60	559,40	559,40		
2/41460	33	Wasserbau-Mittel des Katastrophenfonds (zweckgeb. Einn.)	53.387.000,--	51.687.000,--	1.700.000,--	1.700.000,--		

Tabelle A.2.3

Voranschlagsvergleichsrechnung in der Gliederung des Bundesvoranschlages
(Beträge in Euro)

Ansatz	AB	E I N N Ä H M E N Bezeichnung	Voranschlag	Zahlungen	Unterschied Günstiger (+) Ungünstiger (-)	Verfügungsrest	Offengebliebene Berechtigungen	Fällige Forderungen
2/4149		via Donau - ÖKG:						
2/41494	33	Erfolgswirksame Einnahmen	2,428.000,--	2,196.529,32 -	231.470,68 -	231.470,68		
2/41495	33	Sonstige erfolgswirksame Einnahmen ..	300.000,--	456.587,77 +	156.587,77	156.587,77		
		Summe 4149...	2,728.000,--	2,653.117,09 -	74.882,91 -	74.882,91		
		Summe 414...	58,683.000,--	58,607.557,69 -	75.442,31 -	75.442,31		
2/415		Bundesanstalt für Verkehr:						
2/41504	33	Erfolgswirksame Einnahmen	320.000,--	372.992,88 +	52.992,88	54.748,27		1.755,39
2/41505	33	Erfolgswirksame Einnahmen (Digit. Tachograph)	1.000,--	1,219.267,-- +	1,218.267,--	878.267,--		
2/41507	33	Bestandswirksame Einnahmen	6.000,--	8.850,-- +	2.850,--	2.850,--		
		Summe 415...	327.000,--	1,601.109,88 +	1,274.109,88	935.865,27		1.755,39
2/416		Bundesstrassenverwaltung:						
2/41602	32	Veräußerungserlöse (zweckgeb. Einnahmen)	2.000,--		2.000,-- -	2.000,--		
2/41604	32	Erfolgswirksame Einnahmen	49,001.000,--	48,424.010,77 -	576.989,23 -	576.989,23		
2/41650	32	Katastrophenfonds - Vorbeugende Maßnahmen (zweckgeb. Einn.)	500.000,--	500.000,--				
2/41660	32	Katastrophenfonds - Beseitigung von Schäden (zweckgeb. Einn.)	2,195.000,--	2,194.694,--	306,-- -	306,--		
2/4167		Straßenforschung:						
2/41674	12	Erfolgswirksame Einnahmen	2.000,--		2.000,-- -	2.000,--		
2/41679	12	Darlehensrückzahlungen	4.000,--		4.000,-- -	4.000,--		
		Summe 4167...	6.000,--		6.000,-- -	6.000,--		
		Summe 416...	51,704.000,--	51,118.704,77 -	585.295,23 -	585.295,23		
2/417		österreichischer Verkehrssicher- heitsfonds (zweckgeb. Geb.)						
2/41700	32	Zweckgebundene erfolgswirksame Einnahmen	4,400.000,--	4,663.212,11 +	263.212,11	263.212,11		
2/418		Einrichtungen des Patentwesens:						
2/4180		österreichisches Patentamt:						
2/41804	36	Gebühren gemäß Patent- und Markenschutzgesetz	31,848.000,--	31,895.143,50 +	47.143,50	47.143,50		
2/41805	21	Sonstige erfolgswirksame Einnahmen ..	26.000,--	15.240,14 -	10.759,86 -	10.759,86		
	36		1.000,--		1.000,-- -	1.000,--		
	36		25.000,--	15.240,14 -	9.759,86 -	9.759,86		
2/41807	36	Bestandswirksame Einnahmen	3.000,--	185,-- -	2.815,-- -	2.815,--		
		Summe 418...	31,877.000,--	31,910.568,64 +	33.568,64	33.568,64		
		Gesamteinnahmen 41...	194,132.000,--	211,989.342,40 +	17,857.342,40	1,241.801,66	2.265,60	588.802,59

Tabelle A.2.3

Voranschlagsvergleichsrechnung in der Gliederung des Bundesvoranschlages
(Beträge in Euro)

Ansatz	AB	E I N N Ä H M E N Bezeichnung	Voranschlag	Zahlungen	Unterschied Günstiger (+) Ungünstiger (-)	Verfügungsrest	Offengebliebene Berechtigungen	Fällige Forderungen
2/42		Land-, Forst- und Wasserwirtschaft:						
2/420		BM f. Land- u. Forstwirtsch., Umwelt u. Wasserwirtschaft:						
2/4200		Zentralleitung:						
2/42000	43	Zweckgebundene erfolgswirksame Einnahmen	1.000,--	-	1.000,--	1.000,--	-	-
2/42004	43	Erfolgswirksame Einnahmen	27.496.000,--	26.136.376,91	1.359.623,09	2.914.867,38	1.862,40	4.272.628,07
2/42005	43	Sonstige Einnahmen von der EU	3.000,--	382.224,--	379.224,--	3.000,--	-	-
2/42008	43	Sonstige bestandswirksame Einnahmen	11.000,--	-	11.000,--	11.000,--	-	-
2/42009		Bezugsvorschussersätze	352.000,--	340.552,14	11.447,86	20.291,86	-	8.844,--
	23		101.000,--	109.453,90	8.453,90	7.721,90	-	732,--
	43		251.000,--	231.098,24	19.901,76	28.013,76	-	8.112,--
		Summe 4200...	27.863.000,--	26.859.153,05	1.003.846,95	2.879.575,52	1.862,40	4.263.784,07
2/4202		Beteiligungen, Abgeltungen:						
2/42024	34	Erfolgswirksame Einnahmen	9.800.000,--	26.400.143,--	16.600.143,--	143,--	-	-
2/42028		Sonstige bestandswirksame Einnahmen	2.000,--	-	2.000,--	2.000,--	-	-
	34		1.000,--	-	1.000,--	1.000,--	-	-
	38		1.000,--	-	1.000,--	1.000,--	-	-
		Summe 4202...	9.802.000,--	26.400.143,--	16.598.143,--	1.857,--	-	-
2/4203		Agrar- und forstpol. sowie wasserwirtschaftliche Unterlagen:						
2/42034	34	Erfolgswirksame Einnahmen	3.000,--	75.158,03	72.158,03	72.158,03	-	-
2/42035	34	Sonstige Einnahmen von der EU	1.000,--	272.700,--	271.700,--	271.700,--	-	-
		Summe 4203...	4.000,--	347.858,03	343.858,03	343.858,03	-	-
2/42044	34	Land-, forst- und wasserwirtschaftliche Sonderaufgaben	2.000,--	8.896,08	6.896,08	6.896,08	-	-
2/4206		Vollziehung des Forstgesetzes 1975:						
2/42060	34	Zweckgebundene erfolgswirksame Einnahmen	1.000,--	563.442,45	562.442,45	562.442,45	-	-
2/42064	34	Erfolgswirksame Einnahmen	2.000,--	-	2.000,--	58.274,03	-	60.274,03
		Summe 4206...	3.000,--	563.442,45	560.442,45	620.716,48	-	60.274,03
		Summe 420...	37.674.000,--	54.179.492,61	16.505.492,61	3.849.189,11	1.862,40	4.324.058,10
2/421		Förderung d. Land- u. Forstwirtsch. u. d. . Ernährungswesens:						
2/42100	34	Zweckgebundene erfolgswirksame Einnahmen	1.000,--	5.056,99	4.056,99	4.056,99	-	-
2/42104	34	Erfolgswirksame Einnahmen	16.000,--	3.441,38	12.558,62	12.558,62	-	-
2/42109	34	Darlehensrückzahlungen	1.000,--	-	1.000,--	1.000,--	-	-
2/42120	34	Milch und Milchprodukte (zweckgeb. Einnahmen)	1.000,--	-	1.000,--	1.000,--	-	-
2/4217		Forschungs- und Versuchswesen:						
2/42170	12	Forschungs- und Versuchswesen, zweckg. Einnahmen	10.000,--	520.206,80	510.206,80	510.206,80	-	-
		Summe 421...	29.000,--	528.705,17	499.705,17	499.705,17	-	-
2/422		Förd. d. Fischereiwirtschaft u. agrarisches Strukturförderung:						
2/42204	34	Erfolgswirksame Einnahmen	2.000,--	-	2.000,--	2.000,--	-	-
2/423		Marktordnungsmaßnahmen:						
2/42300	34	Zweckgebundene erfolgswirksame Einnahmen	1.000,--	200.774,10	199.774,10	199.774,10	-	-
2/42304	34	Erfolgswirksame Einnahmen	205.000,--	1.440.176,36	1.235.176,36	508.176,36	-	-
2/42305	34	Zucker, EU-Eigenmittel	4.211.000,--	4.212.328,80	1.328,80	1.328,80	-	-
		Summe 423...	4.417.000,--	5.853.279,26	1.436.279,26	709.279,26	-	-

Tabelle A.2.3

Voranschlagsvergleichsrechnung in der Gliederung des Bundesvoranschlages
(Beträge in Euro)

Ansatz	AB	E I N N Ä H M E N Bezeichnung	Voranschlag	Zahlungen	Unterschied Günstiger (+) Ungünstiger (-)	Verfügungsrest	Offengebliebene Berechtigungen	Fällige Forderungen
2/425		Lehr- und Versuchsanstalten:						
2/4250		Landwirtschaftliche Bundeslehranstalten:						
2/42500	11	Zweckgebundene erfolgswirksame Einnahmen	2.000,--	493.822,64 +	491.822,64	267.493,64		471,--
2/42504	11	Erfolgswirksame Einnahmen	5.648.000,--	7.305.611,40 +	1.657.611,40	1.193.567,81	2.900,--	52.195,41
2/42505	11	Bildungsmaßnahmen der EU	4.000,--	280.000,-- +	276.000,--	4.000,--		
2/42507	11	Bestandswirksame Einnahmen	48.000,--	34.307,23 -	13.692,77	10.692,77		3.000,--
		Summe 4250...	5.702.000,--	8.113.741,27 +	2.411.741,27	1.446.368,68	2.900,--	55.666,41
2/4251		Forstwirtschaftliche Bundeslehranstalten:						
2/42510	11	Zweckgebundene erfolgswirksame Einnahmen	2.000,--	8.908,92 +	6.908,92	8.799,84		1.890,92
2/42514	11	Erfolgswirksame Einnahmen	1.126.000,--	1.033.226,83 -	92.773,17	87.526,55		5.246,62
	12		1.126.000,--	1.033.226,83	92.773,17	87.526,55		5.246,62
	12		1.000,--		1.000,--	1.000,--		
2/42517	11	Bestandswirksame Einnahmen	2.000,--		2.000,--	2.000,--		
		Summe 4251...	1.130.000,--	1.042.135,75 -	87.864,25	80.726,71		7.137,54
2/4254		Bundesanstalt für Agrarwirtschaft:						
2/42544	12	Erfolgswirksame Einnahmen	17.000,--	66.517,76 +	49.517,76	93.547,76	38.590,--	5.440,--
2/42545	12	Intern. Forschungsk Kooperation, lfde. Einnahmen	12.000,--	55.671,97 +	43.671,97	57.911,97		14.240,--
2/42547	12	Bestandswirksame Einnahmen	1.000,--		1.000,--	1.000,--		
		Summe 4254...	30.000,--	122.189,73 +	92.189,73	150.459,73	38.590,--	19.680,--
2/4255		Bundesanstalt für alpenländische Milchwirtschaft:						
2/42554	12	Erfolgswirksame Einnahmen	1.630.000,--	2.237.169,43 +	607.169,43	646.721,02		39.551,59
2/42555	12	Sonstige erfolgswirksame Einnahmen ..	1.000,--		1.000,--	1.000,--		
2/42557	12	Bestandswirksame Einnahmen	3.000,--	1.000,--	2.000,--	2.000,--		
		Summe 4255...	1.634.000,--	2.238.169,43 +	604.169,43	643.721,02		39.551,59
2/4256		Bundesanstalt für Bergbauernfragen:						
2/42564	12	Erfolgswirksame Einnahmen	24.000,--	69.185,30 +	45.185,30	45.185,30		
2/42565	12	Intern. Forschungsk Kooperation, lfde. Einnahmen	53.000,--	15.288,66 -	37.711,34	37.711,34		
2/42567	12	Bestandswirksame Einnahmen	1.000,--		1.000,--	1.000,--		
		Summe 4256...	78.000,--	84.473,96 +	6.473,96	6.473,96		
2/4257		Bundesamt für Weinbau:						
2/42574	12	Erfolgswirksame Einnahmen	1.148.000,--	1.585.829,84 +	437.829,84	469.327,33	602,28	30.895,21
2/42575	12	Sonstige erfolgswirksame Einnahmen ..	1.000,--		1.000,--	1.000,--		
2/42577	12	Bestandswirksame Einnahmen	1.000,--	350,--	650,--	606,45		43,55
		Summe 4257...	1.150.000,--	1.586.179,84 +	436.179,84	467.720,88	602,28	30.938,76
2/4258		Bundesamt für Wasserwirtschaft:						
2/42584	12	Erfolgswirksame Einnahmen	550.000,--	939.469,64 +	389.469,64	454.927,13	48.435,42	26.652,39
2/42585	12	Intern. Forschungsk Kooperation, lfde. Einnahmen	1.000,--		1.000,--	1.000,--		
2/42587	12	Bestandswirksame Einnahmen	3.000,--	90,--	2.910,--	2.910,--		
		Summe 4258...	554.000,--	939.559,64 +	385.559,64	451.017,13	48.435,42	26.652,39
		Summe 425...	10.278.000,--	14.126.449,62 +	3.848.449,62	3.085.034,69	90.527,70	179.626,69

Tabelle A.2.3

Voranschlagsvergleichsrechnung in der Gliederung des Bundesvoranschlages
(Beträge in Euro)

Ansatz	AB	E I N N Ä H M E N Bezeichnung	Voranschlag	Zahlungen	Unterschied Günstiger (+) Ungünstiger (-)	Verfügungsrest	Offengebliebene Berechtigungen	Fällige Forderungen
2/426		Sonstige Einrichtungen des Schul- und Ausbildungswesens:						
2/42604	11	Land- und forstwirtschaftl. Berufsschulen und landw. Fachschulen .	1.000,--		1.000,--	1.000,--		
2/4261		Hochschule für Angrar- und Umweltpädagogik:						
2/42610	12	Zweckgebundene erfolgswirksame Einnahmen	3.000,--	8.571,58 +	5.571,58 -	28,42		
2/42614		Erfolgswirksame Einnahmen	15.000,--	23.173,37 +	8.173,37	10.424,25		2.250,88
	11			152,-- +	152,--	152,--		
	12		15.000,--	23.021,37 +	8.021,37	10.272,25		2.250,88
2/42617	12	Bestandswirksame Einnahmen	2.000,--		2.000,--	2.000,--		
		Summe 4261...	20.000,--	31.744,95 +	11.744,95	8.395,83		2.250,88
		Summe 426...	21.000,--	31.744,95 +	10.744,95	7.395,83		2.250,88
2/427		Maßn. f. Schutzwasserbau u. Lawinenverb. . u. sonst. Maßn. WRG 1959:						
2/4270		Wildbach- und Lawinenverbauungsdienst:						
2/42700	34	Klausenkofelbach-Verwaltung (zweckgebundene Einnahmen)	1.000,--		1.000,--	1.000,--		
2/42704	34	Erfolgswirksame Einnahmen	67.000,--	75.051,84 +	8.051,84	275.378,69	266.944,95	381,90
2/42705	34	Sonstige erfolgswirksame Einnahmen .	1.000,--	800.000,-- +	799.000,--	1.000,--		
2/42707	34	Bestandswirksame Einnahmen	6.000,--	39.508,-- +	33.508,--	33.508,--		
		Summe 4270...	75.000,--	914.559,84 +	839.559,84	306.886,69	266.944,95	381,90
2/42710	34	Mittel des Katastrophenfonds (zweckgebundene Einnahmen)	136.004.000,--	136.402.000,-- +	398.000,--	2.000,--		
2/4277		Erheb. des Zustandes von Gewässern gem. §§ 59 c ff. WRG 1959:						
2/42770	43	Mittel des Katastrophenfonds (zweckgebundene Einnahmen)	6.496.000,--	6.095.000,-- -	401.000,-- -	1.000,--		
2/42774	43	Erfolgswirksame Einnahmen	3.000,--	1.423,87 -	1.576,13 -	1.576,13		
		Summe 4277...	6.499.000,--	6.096.423,87 -	402.576,13 -	2.576,13		
2/42784	37	Notstandspolizeiliche Maßnahmen gem. §§ 31 u. 138 WRG 1959	218.000,--	160.753,37 -	57.246,63	15.484.482,65	2.371.988,83	13.169.740,45
2/4279		Öffentliches Wassergut:						
2/42794	34	Erfolgswirksame Einnahmen	1.553.000,--	1.739.538,32 +	186.538,32	186.538,32		
		Summe 427...	144.349.000,--	145.313.275,40 +	964.275,40	15.973.331,53	2.638.933,78	13.170.122,35
2/428		Sonstige nachgeordnete Dienststellen:						
2/4280		Bundeskellereinspektion:						
2/42804	43	Erfolgswirksame Einnahmen	107.000,--	54.335,23 -	52.664,77 -	51.660,65	621,40	382,72
2/42805	43	Sonstige Einnahmen von der EU	2.000,--		2.000,--	2.000,--		
2/42807	43	Bestandswirksame Einnahmen	2.000,--	8.400,-- +	6.400,--	6.400,--		
		Summe 4280...	111.000,--	62.735,23 -	48.264,77 -	47.260,65	621,40	382,72
2/4281		Bundesgärten:						
2/42814	37	Erfolgswirksame Einnahmen	1.708.000,--	1.565.818,55 -	142.181,45 -	104.287,76		37.893,69
2/42817	37	Bestandswirksame Einnahmen	5.000,--	100,-- -	4.900,--	4.900,--		
		Summe 4281...	1.713.000,--	1.565.918,55 -	147.081,45 -	109.187,76		37.893,69
2/4282		Forstwirtschaftliche Bundeslehr- und Versuchsförste:						
2/42824	34	Erfolgswirksame Einnahmen		21.107,78 +	21.107,78	21.107,78		
		Summe 428...	1.824.000,--	1.649.761,56 -	174.238,44 -	135.340,63	621,40	38.276,41
		Gesamteinnahmen 42...	198.594.000,--	221.682.708,57 +	23.088.708,57	23.986.594,96	2.731.945,28	17.714.334,43

Tabelle A.2.3

Voranschlagsvergleichsrechnung in der Gliederung des Bundesvoranschlages
(Beträge in Euro)

Ansatz	AB	E I N N Ä H M E N Bezeichnung	Voranschlag	Zahlungen	Unterschied Günstiger (+) Ungünstiger (-)	Verfügungsrest	Offengebliebene Berechtigungen	Fällige Forderungen
2/43		Umwelt:						
2/430		Bundesministerium; Zentraleitung:						
2/43004		Erfolgswirksame Einnahmen	60.000,--	37.928,24	22.071,76	21.469,41	602,35	
			2.000,--	700,76	1.299,24	1.299,24		
	43		58.000,--	37.227,48	20.772,52	20.170,17	602,35	
2/43007	43	Bestandswirksame Einnahmen	1.000,--		1.000,--	1.000,--		
		Summe 430...	61.000,--	37.928,24	23.071,76	22.469,41	602,35	
2/431		Umweltschutz:						
2/4310		Umweltpolitische Maßnahmen:						
2/43100		Zweckgebundene erfolgswirksame Einnahmen	1.303.000,--	293.895,58	1.009.104,42	865.252,09	123.514,33	20.338,--
			1.003.000,--	207.852,--	795.148,--	703.000,--	71.810,--	20.338,--
	21		300.000,--	86.043,58	213.956,42	162.252,09	51.704,33	
	43		9.000,--	348.228,25	339.228,25	3.722.103,47		3.382.875,22
2/43104	21	Erfolgswirksame Einnahmen	9.000,--	348.228,25	339.228,25	3.722.103,47		3.382.875,22
2/43107	21	Bestandswirksame Einnahmen	3.000,--		3.000,--	3.000,--		
		Summe 4310...	1.315.000,--	642.123,83	672.876,17	2.853.851,38	123.514,33	3.403.213,22
2/4311		Ersatzvornahmen und Sofortmaßnahmen:						
2/43114	21	Erfolgswirksame Einnahmen	65.000,--	14.932,79	50.067,21	727.332,98	27.764,79	749.635,40
2/4312		Altlastensanierung (zweckgeb. Geb.):						
2/43120	21	Zweckgebundene erfolgswirksame Einnahmen	3.000,--	9.360,09	6.360,09	6.360,09		
2/4313		Wasserwirtschaft gem. UFG (zweckgeb. Geb.):						
2/43130	37	Zweckgebundene erfolgswirksame Einnahmen	331.476.000,--	316.725.778,86	14.750.221,14	13.294.216,--	1.456.005,14	
2/4315		Strahlenschutz:						
2/43150	21	Zweckgebundene erfolgswirksame Einnahmen	1.502.000,--	2.519.005,12	1.017.005,12	1.017.005,12		
2/43184	21	Versteigerung Emissionshandel	16.000.000,--	5.175.976,74	10.824.023,26	10.824.023,26		
		Summe 431...	350.361.000,--	325.087.177,43	25.273.822,57	19.513.689,69	1.607.284,26	4.152.848,62
		Gesamteinnahmen 43...	350.422.000,--	325.125.105,67	25.296.894,33	19.536.159,10	1.607.886,61	4.152.848,62

Tabelle A.2.3

Voranschlagsvergleichsrechnung in der Gliederung des Bundesvoranschlages
 (Beträge in Euro)

Ansatz	AB	E I N N Ä H M E N Bezeichnung	Voranschlag	Zahlungen	Unterschied Günstiger (+) Ungünstiger (-)	Verfügungsrest	Offengebliebene Berechtigungen	Fällige Forderungen
2/44		Finanzausgleich:						
2/442		Zweckzuschüsse und Finanz- zuweisungen, Beiträge u. Ersätze						
2/44204	43	Übergenüsse an Zweckzuschüssen des Bundes	2.000,--	2.457,28 +	457,28	457,28
2/44205	21	Überweisung für Krankenanstaltenfinanzierung	131.068.000,--	129.332.152,--	- 1.735.848,--	- 1.735.848,--
2/44214	43	Übergenüsse an Finanzzuweisungen des Bundes	1.000,--	- 1.000,--	- 1.000,--
		Summe 442...	131.071.000,--	129.334.609,28	- 1.736.390,72	- 1.736.390,72
2/444		Katastrophenfonds (zweckgebundene Einnahmen):						
2/44400	43	Dotierung des Katastrophenfonds	307.010.000,--	296.647.702,02	- 10.362.297,98	- 10.362.297,98
2/44410	32	Schäden an Landesstrassen	10.000.000,--	10.000.000,--
		Summe 444...	317.010.000,--	306.647.702,02	- 10.362.297,98	- 10.362.297,98
2/44904	43	Einnahmen aus Abfuhr gem. KatFG ..	3.000.000,--	- 3.000.000,--	- 3.000.000,--
		Gesamteinnahmen 44...	451.081.000,--	435.982.311,30	- 15.098.688,70	- 15.098.688,70

Tabelle A.2.3

Voranschlagsvergleichsrechnung in der Gliederung des Bundesvoranschlages
(Beträge in Euro)

Ansatz	AB	E I N N Ä H M E N Bezeichnung	Voranschlag	Zahlungen	Unterschied Günstiger (+) Ungünstiger (-)	Verfügungsrest	Offengebliebene Berechtigungen	Fällige Forderungen
2/45		Bundesvermögen:						
2/450		Kapitalbeteiligung (Erträge):						
2/45014	36	österreichische Industrieholding Aktiengesellschaft	450.000.000,--	450.000.000,--				
2/4504		Elektrizitätswirtschaft:						
2/45044	35	Erfolgswirksame Einnahmen	201.500.000,--	165.041.100,--	- 36.458.900,--	36.458.900,--		
2/4505		Internationale Finanzinstitutionen:						
2/45054	38	Erfolgswirksame Einnahmen	1.000,--		- 1.000,--	1.000,--		
2/45057	38	Bestandswirksame Einnahmen	1.000,--		- 1.000,--	1.000,--		
		Summe 4505...	2.000,--		- 2.000,--	2.000,--		
2/4507		Oesterreichische Nationalbank:						
2/45070	38	Zweckgebundene Einnahmen	5.814.000,--	5.813.800,--	- 200,--	200,--		
2/45074	38	Erfolgswirksame Einnahmen	2.000,--	22.985.501,71	+ 22.983.501,71	22.983.501,71		
		Summe 4507...	5.816.000,--	28.799.301,71	+ 22.983.301,71	22.983.301,71		
2/45080	43	Einschmelzerlöse aus zurückgestellten Silbermünzen	8.160.000,--	6.391.627,12	- 1.768.372,88	1.768.372,88		
2/45094		Sonstige Unternehmungen	723.000,--	3.976.739,21	+ 3.253.739,21	3.253.739,21		
	23		1.000,--		- 1.000,--	1.000,--		
	36		720.000,--	1.240.000,--	+ 520.000,--	520.000,--		
	37		1.000,--	2.736.321,08	+ 2.735.321,08	2.735.321,08		
	38		1.000,--	478,73	- 581,87	581,87		
		Summe 450...	666.201.000,--	654.208.768,04	- 11.992.231,96	11.992.231,96		
2/451		Kapitalbeteiligung (Erlöse):						
2/45104		Erfolgswirksame Einnahmen	3.000,--	947,89	- 2.052,11	2.052,11		
	33		1.000,--	947,89	- 52,11	52,11		
	43		2.000,--		- 2.000,--	2.000,--		
2/4518		Veräußerungserlöse:						
2/45187		Bestandswirksame Einnahmen	4.000,--		- 4.000,--	4.000,--		
	13		1.000,--		- 1.000,--	1.000,--		
	23		1.000,--		- 1.000,--	1.000,--		
	33		1.000,--		- 1.000,--	1.000,--		
	38		1.000,--		- 1.000,--	1.000,--		
2/45197		Erlöse aus Liquidation und Kapitalherabsetzung	3.000,--		- 3.000,--	3.000,--		
	13		1.000,--		- 1.000,--	1.000,--		
	33		2.000,--		- 2.000,--	2.000,--		
		Summe 451...	10.000,--	947,89	- 9.052,11	9.052,11		
2/452		Bundesarlehen:						
2/4525		Sonstige Unternehmungen:						
2/45254	23	Zinsen	1.593.000,--	1.774.097,27	+ 181.097,27	181.097,27		
2/45259		Darlehensrückzahlungen	3.032.000,--	3.553.202,85	+ 521.202,85	521.202,85		
	23		3.031.000,--	3.553.202,85	+ 522.202,85	522.202,85		
	36		1.000,--		- 1.000,--	1.000,--		
		Summe 4525...	4.625.000,--	5.327.300,12	+ 702.300,12	702.300,12		
2/4528		Ausland:						
2/45284	43	Zinsen	1.000,--		- 1.000,--	1.000,--		
2/45289	43	Darlehensrückzahlungen	1.000,--		- 1.000,--	1.000,--		
		Summe 4528...	2.000,--		- 2.000,--	2.000,--		
2/4529		Sonstige Darlehensempfänger:						
2/45294	43	Zinsen	2.000,--	1.266,67	- 733,33	733,33		
2/45299	43	Darlehensrückzahlungen	3.000,--	3.665,54	+ 665,54	665,54		
		Summe 4529...	5.000,--	4.932,21	- 67,79	67,79		
		Summe 452...	4.632.000,--	5.332.232,33	+ 700.232,33	700.232,33		

250

Tabelle A.2.3

Voranschlagsvergleichsrechnung in der Gliederung des Bundesvoranschlages
(Beträge in Euro)

Ansatz	AB	E I N N Ä H M E N Bezeichnung	Voranschlag	Zahlungen	Unterschied Günstiger (+) Ungünstiger (-)	Verfügungsrest	Offengebliebene Berechtigungen	Fällige Forderungen
2/4540		Verwaltung ehemals deutscher Vermögenswerte:						
2/45404	37	Erfolgswirksame Einnahmen	10.000,--	6.140,03	- 3.859,97	3.519,98		339,99
2/45409	43	Darlehensrückzahlungen	271.000,--	278.747,20	+ 7.747,20	7.747,20		
		Summe 4540...	281.000,--	284.887,23	+ 3.887,23	4.227,22		339,99
2/4541		Verwertung ehemals deutscher Vermögenswerte:						
2/45412	43	Zweckgebundene bestandswirksame Einnahmen	1.000,--		- 1.000,--	1.000,--		
2/45414	43	Erfolgswirksame Einnahmen	48.000,--	36.927,83	- 11.072,17	11.072,17		
2/45418	43	Sonstige bestandswirksame Einnahmen	6.000,--	5.265.749,26	+ 5.259.749,26	6.248.715,59	988.966,33	
		Summe 4541...	55.000,--	5.302.677,09	+ 5.247.677,09	6.236.643,42	988.966,33	
2/455		Einziehungen zum Bundesschatz:						
2/4551		Einziehungen auf Grund bes. Bestimmungen:						
2/45514	43	Sonstige Einziehungen	18.300.000,--	25.651.810,05	+ 7.351.810,05	7.351.810,05		
		Summe 455...	18.300.000,--	25.651.810,05	+ 7.351.810,05	7.351.810,05		
2/456		Unbewegliches Bundesvermögen:						
2/45602	43	Veräußerungen (zweckgeb. Einnahmen)	9.000,--	69.321,17	+ 60.321,17	1.243.949,01	1.183.627,84	
2/45607	43	Veräußerungen	16.825.000,--	4.669.312,27	- 12.155.687,73	3.916.116,75	7.788.947,28	450.623,70
2/45608	43	Veräußerungen (sonstige)	4.004.000,--	977.237,12	- 3.026.762,88	2.901.762,88	125.000,--	
2/45617	41	Militärische Liegenschaften (Veräußerungen)	55.000.000,--	24.465.599,14	- 30.534.400,86	27.834.952,95	2.699.447,91	
2/45624	43	Fruchtgenussentgelte und Abgeltung	11.120.000,--	4.552.910,83	- 6.567.089,17	5.997.480,62	562.742,37	6.866,18
2/45626	43	Fruchtgenussentgelt	67.084.000,--	29.000.000,--	- 38.084.000,--	38.084.000,--		
2/45644	43	Erfolgswirksame Einnahmen	20.000,--		- 20.000,--	19.175,--	825,--	
		Summe 456...	154.062.000,--	63.734.380,53	- 90.327.619,47	77.509.539,19	12.360.590,40	457.489,88
2/457		Haftungsübernahmen des Bundes:						
2/4570		Ausfuhrförderungsgesetz (AusffG) (zweckgeb. Geb.):						
2/45700	36	Zweckgebundene erfolgswirksame Einnahmen (AusffG)	262.503.000,--	234.567.416,23	- 27.935.583,77	27.935.583,77		
2/45702	36	Zweckgebundene bestandswirksame Einnahmen (AusffG)	306.300.000,--	373.218.171,76	+ 66.918.171,76	916.235.611,42		849.317.439,66
		Summe 4570...	568.803.000,--	607.785.587,99	+ 38.982.587,99	888.300.027,65		849.317.439,66
2/4571		Ausfuhrfinanzierungsförderungsgesetz (AFFG):						
2/45710	36	Zweckgebundene erfolgswirksame Einnahmen (AFFG)	10.000.000,--	253.559,56	- 9.746.440,44	9.746.440,44		
2/45714	36	Erfolgswirksame Einnahmen	75.000.000,--	51.209.138,15	- 23.790.861,85	23.790.861,85		
		Summe 4571...	85.000.000,--	51.462.697,71	- 33.537.302,29	33.537.302,29		
2/4573		Sonstige Finanzhaftungen:						
2/45734	36	Erfolgswirksame Einnahmen	5.789.000,--	37.528.225,60	+ 31.739.225,60	31.751.225,60		12.000,--
	38		3.177.000,--	34.732.806,87	+ 31.555.806,87	31.567.806,87		12.000,--
	38		2.612.000,--	2.795.418,73	+ 183.418,73	183.418,73		
2/45737	36	Zahlungen aus Finanzhaftungen (B) ..	2.000,--		- 2.000,--	1.875.652,65		1.877.652,65
		Summe 4573...	5.791.000,--	37.528.225,60	+ 31.737.225,60	33.626.878,25		1.889.652,65
2/4575		Sonstige Haftungen:						
2/45754	36	Erfolgswirksame Einnahmen	1.000,--		- 1.000,--	1.000,--		
2/45757	36	Zahlungen aus sonstigen Haftungen (B)	2.000,--		- 2.000,--	2.000,--		
		Summe 4575...	3.000,--		- 3.000,--	3.000,--		
		Summe 457...	659.597.000,--	696.776.511,30	+ 37.179.511,30	888.386.603,61		851.207.092,31

Tabelle A.2.3

Voranschlagsvergleichsrechnung in der Gliederung des Bundesvoranschlages
(Beträge in Euro)

Ansatz	AB	E I N N Ä H M E N Bezeichnung	Voranschlag	Zahlungen	Unterschied Günstiger (+) Ungünstiger (-)	Verfügungsrest	Offengebliebene Berechtigungen	Fällige Forderungen
2/458		Besondere Zahlungsverpflichtungen bzw. Forderungen:						
2/4582		Internationales Amtssitz- und Konferenzzentrum Wien:						
2/45824	37	Erfolgswirksame Einnahmen	218.000,--	11.270.704,62	+ 11.052.704,62	11.052.704,62
2/45844	43	Erfolgswirksame Einnahmen	1.000,--	- 1.000,--	16.472.191,39	16.473.191,39
2/45864	43	Laufende Einnahmen aus Zuschüssen ..	1.800.000,--	540.645,89	- 2.340.645,89	2.340.645,89
		Summe 458...	2.019.000,--	10.730.058,73	+ 8.711.058,73	25.184.250,12	16.473.191,39
		Summe 2/45...	1.505.157.000,--	1.462.022.273,19	- 43.134.726,81	838.352.943,49	13.349.556,73	868.138.113,57
		Summe 8/45...
		Gesamteinnahmen 45...	1.505.157.000,--	1.462.022.273,19	- 43.134.726,81	838.352.943,49	13.349.556,73	868.138.113,57

Tabelle A.2.3

Vorschlagsvergleichsrechnung in der Gliederung des Bundesvoranschlages
 (Beträge in Euro)

Ansatz	AB	E I N N Ä H M E N Bezeichnung	Voranschlag	Zahlungen	Unterschied Günstiger (+) Ungünstiger (-)	Verfügungsrest	Offengebliebene Berechtigungen	Fällige Forderungen
2/46		Finanzmarktstabilität:						
2/4600		Leistungen gem. FinStaG:						
2/46004	36	Erfolgswirksame Einnahmen	36,001.000,--		- 36,001.000,--	- 36,001.000,--		
2/46007	36	Bestandswirksame Einnahmen	2.000,--		- 2.000,--	- 2.000,--		
		Summe 4600...	36,003.000,--		- 36,003.000,--	- 36,003.000,--		
2/4602		Haftungen gemäß Finanzmarktstabilität:						
2/46024	36	Erfolgswirksame Einnahmen	134,000.000,--	217,103.777,04 +	83,103.777,04	83,103.777,04		
2/46027	36	Bestandswirksame Einnahmen	1.000,--		- 1.000,--	- 1.000,--		
		Summe 4602...	134,001.000,--	217,103.777,04 +	83,102.777,04	83,102.777,04		
2/461		Darlehen:						
2/4610		Darlehen:						
2/46104	36	Erfolgswirksame Einnahmen	1.000,--	26.133,33 +	25.133,33	25.133,33		
2/46109	36	Bestandswirksame Einnahmen	1.000,--	60,000.000,-- +	59,999.000,--	59,999.000,--		
		Summe 461...	2.000,--	60,026.133,33 +	60,024.133,33	60,024.133,33		
		Gesamteinnahmen 46...	170,006.000,--	277,129.910,37 +	107,123.910,37	107,123.910,37		

Tabelle A.2.3

Voranschlagsvergleichsrechnung in der Gliederung des Bundesvoranschlages
(Beträge in Euro)

Ansatz	AB	E I N N Ä H M E N Bezeichnung	Voranschlag	Zahlungen	Unterschied Günstiger (+) Ungünstiger (-)	Verfügungsrest	Offengebliebene Berechtigungen	Fällige Forderungen
2/51		Kassenverwaltung:						
2/510		Geldverkehr des Bundes:						
2/51034	43	Kursgewinne	350.000.000,--		- 350.000.000,--	- 350.000.000,--		
2/51044	43	Erträge aus dem Effekten- und Geldverkehr	80.252.000,--	95.453.698,45	+ 15.201.698,45	15.525.709,45	324.011,--	
2/5105		Devisentermingeschäfte:						
2/51054	43	Erfolgswirksame Einnahmen	50.000.000,--		- 50.000.000,--	- 50.000.000,--		
		Summe 510...	480.252.000,--	95.453.698,45	- 384.798.301,55	- 384.474.290,55	324.011,--	
2/511		Geldverkehr des Bundes (zweckgeb. Gebarung):						
2/5111		Siedlungswasserwirtschaft:						
2/51110	43	Zweckgebundene erfolgswirksame Einnahmen	300.837.000,--	298.344.251,02	- 2.492.748,98	- 2.492.748,98		
		Summe 511...	300.837.000,--	298.344.251,02	- 2.492.748,98	- 2.492.748,98		
2/512		Rücklagen:						
2/51217	43	Entn. aus allgem. Rückl. (UG-Rücklage) (nicht veranschl.) ...	1.000,--	33.535.901,--	+ 33.534.901,--	- 1.000,--		
2/51218	43	Entn. aus allgem. Rückl. (UG-Rücklage) (veranschlagt)	1.000.000,--	1.000.000,--				
2/51227	43	Entn. aus Rückl. (Flexibilisierungskla use) (nicht veranschl.)	1.000,--	6.581.635,58	+ 6.580.635,58	- 1.000,--		
2/51228	43	Entn. aus Rücklage (Flexibilisierung klausel) (veranschl.)	1.000,--		- 1.000,--	- 1.000,--		
2/51237	43	Entn. aus zu.Einn.-RL (Sonderk. d. Bun des) (nicht veranschl.)	3.000,--		- 3.000,--	- 3.000,--		
2/51238	43	Entn. aus zweckg. Einn.-RL (Sonderk. d. Bundes (veranschlagt) ...	3.000,--		- 3.000,--	- 3.000,--		
2/51247	43	Entnahme aus zweckgeb. Einnahmen- Rücklage (nicht veranschl.)	1.000,--	111.388.524,96	+ 111.387.524,96	9.620.977,95		
2/51248	43	Entnahme aus zweckgeb. Einnahmen-Rücklage (veranschlagt) ..	1.000,--		- 1.000,--	- 1.000,--		
2/51257	43	Entnahme aus Ausgleichsrücklage	5.800.000.000,--	4.835.564.600,15	- 964.435.399,85	- 964.435.399,85		
2/51267	43	Entn. aus bes. Rückl. (UG-Rücklage) (nicht veranschl.)	1.000,--	468.350.692,--	+ 468.349.692,--	- 1.000,--		
2/51268	43	Entn. aus bes. Rückl. (UG-Rücklage) (veranschlagt)	39.100.000,--	39.100.000,--				
2/51277	43	Entnahme aus besonderer Einnahmen-Rückl. (nicht veranschl.) ..	1.000,--	6.313.591,81	+ 6.312.591,81	6.032.591,81		
2/51278	43	Entnahme aus besonderer Einnahmen-Rückl. (veranschlagt)	1.000,--		- 1.000,--	- 1.000,--		
2/51287	43	Entn. aus bes. Aufw.-Rückl. (UG-Rücklage) (nicht veranschl.) ...	1.000,--	30.427.979,--	+ 30.426.979,--	- 1.000,--		
2/51288	43	Entn. aus bes. Aufw.-Rückl. (UG-Rücklage) (veranschlagt)	3.716.000,--	3.716.000,--				
2/51297	43	Auflösung von Rücklagen	2.325.000,--	109.035.786,--	+ 106.710.786,--	106.710.786,--		
		Summe 512...	5.846.156.000,--	5.645.014.710,50	- 201.141.289,50	- 842.084.044,09		
2/513		Zahlungen von der EU:						
2/51305	43	Europ. Sozialfonds (EU/Arbeitsmarktpolitik)	2.000,--	6.033.591,81	- 6.035.591,81	- 6.035.591,81		
2/51306	43	Europ. Regionalfonds (EU)	1.000,--		- 1.000,--	- 1.000,--		
2/51315	43	EAGFL/Ausrichtung und FIAF (EU)	1.000,--		- 1.000,--	- 1.000,--		
		Summe 513...	4.000,--	6.033.591,81	- 6.037.591,81	- 6.037.591,81		
2/514		Zahlungen aus den EU-Fonds (Periode 2000-2006):						
2/51405	43	Europ. Sozialfonds (EU/Arbeitsmarktpolitik)	32.300.000,--	197.871,50	- 32.102.128,50	- 32.102.128,50		
2/51415	43	Europ. Regionalfonds (EU)	23.250.000,--	18.264.451,14	- 4.985.548,86	- 4.985.548,86		
2/51425	43	EAGFL/Ausrichtung und FIAF (EU)	1.000,--	39,26	- 1.039,26	- 1.039,26		
2/51426	43	EAGFL/Garantie (EU)	1.000,--	9.874,90	+ 8.874,90	8.874,90		
		Summe 514...	55.552.000,--	18.472.158,28	- 37.079.841,72	- 37.079.841,72		

Tabelle A.2.3

Voranschlagsvergleichsrechnung in der Gliederung des Bundesvoranschlages
 (Beträge in Euro)

Ansatz	AB	E I N N Ä H M E N Bezeichnung	Voranschlag	Zahlungen	Unterschied Günstiger (+) Ungünstiger (-)	Verfügungsrest	Offengebliebene Berechtigungen	Fällige Forderungen
2/51504	43	Europ. Solidaritätsfonds	1.000,--		- 1.000,--	1.000,--		
2/51505	43	Kostensätze von der EU	1.200.000,--	1.035.635,--	- 164.365,--	164.365,--		
2/51506	43	Europ. Globalisierungsfonds (EGF) ..	1.000,--		- 1.000,--	1.000,--		
2/516		Zahlungen aus den EU-Strukturfonds (Periode 2007-2013):						
2/51604	43	Europ. Sozialfonds (EU/Arbeitsmarktpolitik)	105.699.000,--	109.731.186,91	+ 4.032.186,91	4.032.186,91		
2/51605	43	Europ. Regionalfonds (EU)	55.000.000,--	56.242.396,62	+ 1.242.396,62	1.242.396,62		
2/51606	43	Europ. Fischereifonds (EU)	960.000,--	1.104.955,--	+ 144.955,--			
2/51614	43	Europ. Landwirtschaftsfonds (EU) - ELER	557.100.000,--	550.352.330,46	- 6.747.669,54	6.747.669,54		
2/51615	43	Europ. Garantiefonds (EU) - EGF ...	814.991.000,--	757.343.052,78	- 57.647.947,22	57.647.947,22		
		Summe 516...	1.533.750.000,--	1.474.773.921,77	- 58.976.078,23	59.121.033,23		
		Summe 2/51...	8.217.753.000,--	7.527.060.783,21	- 690.692.216,79	1.331.455.915,38	324.011,--	
		Summe 8/51...						
		Gesamteinnahmen 51...	8.217.753.000,--	7.527.060.783,21	- 690.692.216,79	1.331.455.915,38	324.011,--	

Tabelle A.2.3

Vorschlagsvergleichsrechnung in der Gliederung des Bundesvoranschlages
(Beträge in Euro)

Ansatz	AB	E I N N A H M E N Bezeichnung	Voranschlag	Zahlungen	Unterschied Günstiger (+) Ungünstiger (-)	Verfügungsrest	Offengebliebene Berechtigungen	Fällige Forderungen
8/58		Finanzierungen, Währungstauschverträge:						
8/580		Finanzierungen, Währungstauschverträge (MTV) - Kapital:						
8/58009	43	Erlöse, Entnahme von Wertpapieren - Finanzschulden (FS)	11.100,518.000,--	33.475,387.062,68	+22.374,869.062,68	-7.637,984.641,20
8/58019	43	Begleichung - Forderungen Währungstauschverträge	8.798,297.000,--	8.668,706.970,12	- 129,590.029,88	- 395,288.156,69
8/58029	43	Erlöse - Schulden Währungstauschverträge	2.000,--	1.020,130.576,71	+ 1.020,128.576,71	- 2.000,--
8/58089	43	Schuldaufnahmen gem. Art. II BFG ...	35.456,250.000,--	-35.456,250.000,--	-5.446,593.688,30
		Summe 580...	55.355,067.000,--	43.164,224.609,51	-12.190,842.390,49	-13479,868.486,19
8/585		Kurzfristige Verpflichtungen, Währungstauschverträge-Kapital:						
8/58509	43	Erlöse, Begleichung - Forderungen ..	60.000,005.000,--	9.187,150.083,74	-50.812,854.916,26	-50812,854.916,26
		Summe 2/58...
		Summe 8/58...	115.355,072.000,--	52.351,374.693,25	-63.003,697.306,75	-64292,723.402,45
		Gesamteinnahmen 58...	115.355,072.000,--	52.351,374.693,25	-63.003,697.306,75	-64292,723.402,45

Tabelle A.2.4

Gesamtergebnis der Voranschlagsvergleichsrechnung
(Beträge in Euro)

Ausgliederter Haushalt			
Bezeichnung	Voranschlag	Zahlungen	Unterschied Günstiger (+) Ungünstiger (-)
Ausgaben.....	1.649.431.000,--	1.557.243.428,46 +	92.187.571,54
Einnahmen.....	1.639.003.000,--	1.557.243.428,46 -	81.759.571,54
Abgang.....	10.428.000,--	0,-- +	10.428.000,--

UG	A U S G A B E N Bezeichnung	Voranschlag	Zahlungen	Unterschied Ersparung (-) Überschreitung(+)	Verfügungsrest	Offengebliebene Verpflichtungen	Fällige Schulden
	Ausgliederter Haushalt						
10	Bundeskanzleramt	7.903.000,--	7.485.582,68 -	417.417,32	417.417,32		
14	Militärische Angelegenheiten, Sport	800.000,--	580.619,43 -	219.380,57	223.380,57		
15	Finanzverwaltung	1.002.130.000,--	934.229.804,21 -	67.900.195,79	67.900.188,99	6,80	
20	Arbeit	3.306.000,--	3.141.053,62 -	164.946,38	164.946,38		
31	Wissenschaft und Forschung	610.000.000,--	587.978.421,67 -	22.021.578,33	22.004.003,93	17.574,40	
32	Kunst und Kultur	3.648.000,--	3.240.093,02 -	407.906,98	407.906,98		
40	Wirtschaft	15.011.000,--	14.482.892,98 -	528.107,02	520.679,13	7.427,89	
41	Verkehr, Innovation und Technologie	6.633.000,--	6.104.960,85 -	528.039,15	524.641,92	3.397,23	
	Summe Ausgliederter Haushalt...	1.649.431.000,--	1.557.243.428,46 -	92.187.571,54	92.163.165,22	28.406,32	

UG	E I N N Ä H M E N Bezeichnung	Voranschlag	Zahlungen	Unterschied Günstiger (+) Ungünstiger (-)	Verfügungsrest	Offengebliebene Berechtigungen	Fällige Forderungen
	Ausgliederter Haushalt						
10	Bundeskanzleramt	7.900.000,--	7.485.582,68 -	414.417,32	414.417,32		
14	Militärische Angelegenheiten, Sport	799.000,--	580.619,43 -	218.380,57	218.380,57		
15	Finanzverwaltung	992.130.000,--	934.229.804,21 -	57.900.195,79	57.788.906,57		111.289,22
20	Arbeit	3.306.000,--	3.141.053,62 -	164.946,38	164.946,38		
31	Wissenschaft und Forschung	610.000.000,--	587.978.421,67 -	22.021.578,33	20.609.527,46		1.412.050,87
32	Kunst und Kultur	3.224.000,--	3.240.093,02 +	16.093,02 -	16.093,02		
40	Wirtschaft	15.011.000,--	14.482.892,98 -	528.107,02	528.107,02		
41	Verkehr, Innovation und Technologie	6.633.000,--	6.104.960,85 -	528.039,15	528.039,15		
	Summe Ausgliederter Haushalt...	1.639.003.000,--	1.557.243.428,46 -	81.759.571,54	80.236.231,45		1.523.340,09

Tabelle A.2.5

Voranschlagsvergleichsrechnung in der Gliederung des Bundesvoranschlages
(Beträge in Euro)

Ansatz	AB	A U S G A B E N Bezeichnung	Voranschlag	Zahlungen	Unterschied Ersparung (-) Überschreitung (+)	Verfügungsrest	Offengebliebene Verpflichtungen	Fällige Schulden
3/10		Bundeskanzleramt:						
3/1021		Amt des österr. Statistischen Zentralamtes:						
3/10210	43	Personalausgaben	7.327.000,--	7.218.071,--	108.929,--	108.929,--
3/10217	22	Aufwendungen (Gesetzl. Verpflichtungen)	6.000,--	6.000,--	6.000,--
3/10218	43	Aufwendungen	63.000,--	62.717,07	282,93	282,93
3/1031		Amt der österreichischen Staatsdruckerei:						
3/10310	43	Personalausgaben	437.000,--	142.960,14	294.039,86	294.039,86
3/10318	43	Aufwendungen	7.000,--	274,50	6.725,50	6.725,50
3/1062		Amt der Bundessporteinrichtungen:						
3/10620	11	Personalausgaben	62.000,--	61.368,97	631,03	631,03
3/10628	11	Aufwendungen	1.000,--	191,--	809,--	809,--
		Gesamtausgaben 10...	7.903.000,--	7.485.582,68	417.417,32	417.417,32

Tabelle A.2.5

Vorschlagsvergleichsrechnung in der Gliederung des Bundesvoranschlages
(Beträge in Euro)

Ansatz	AB	A U S G A B E N Bezeichnung	Voranschlag	Zahlungen	Unterschied Ersparung (-) Überschreitung (+)	Verfügungsrest	Offengebliebene Verpflichtungen	Fällige Schulden
3/14		Militärische Angelegenheiten und Sport:						
3/1472		Amt der Bundessporteinrichtungen:						
3/14720	11	Personalausgaben	795.000,--	574.402,27	- 220.597,73	220.597,73
3/14728	11	Aufwendungen	5.000,--	6.217,16	+ 1.217,16	2.782,84
		Gesamtausgaben 14...	800.000,--	580.619,43	- 219.380,57	223.380,57

Tabelle A.2.5

Voranschlagsvergleichsrechnung in der Gliederung des Bundesvoranschlages
(Beträge in Euro)

Ansatz	AB	A U S G A B E N Bezeichnung	Voranschlag	Zahlungen	Unterschied Ersparung (-) Überschreitung (+)	Verfügungsrest	Offengebliebene Verpflichtungen	Fällige Schulden
3/15		Finanzverwaltung:						
3/158		Unternehmungen mit Bundesbediensteten:						
3/1580		Österreichisches Postsparkassenamt:						
3/15800	38	Personalausgaben	30.381.000,--	27.605.651,51	- 2.775.348,49	2.775.348,49		
3/15807	38	Aufwendungen (Gesetzl. Verpflichtungen)	900.000,--	753.057,58	- 146.942,42	146.942,42		
3/15808	38	Aufwendungen	158.000,--	120.021,18	- 37.978,82	37.978,82		
		Summe 1580...	31.439.000,--	28.478.730,27	- 2.960.269,73	2.960.269,73		
3/1582		Amt der Münze Österreich AG:						
3/15820	37	Personalausgaben	741.000,--	621.670,75	- 119.329,25	119.329,25		
3/15828	37	Aufwendungen	4.000,--	2.516,43	- 1.483,57	1.483,57		
		Summe 1582...	745.000,--	624.187,18	- 120.812,82	120.812,82		
3/1583		Ämter gem. Poststrukturgesetz:						
3/15830	33	Personalausgaben	903.606.000,--	845.736.255,79	- 57.869.744,21	57.869.744,21		
3/15837	33	Aufwendungen (Gesetzl. Verpflichtungen)	21.000,--	18.469,20	- 2.530,80	2.530,80		
3/15838	33	Aufwendungen	44.100.000,--	37.989.460,55	- 6.110.539,45	6.110.539,45		
		Summe 1583...	947.727.000,--	883.744.185,54	- 63.982.814,46	63.982.814,46		
3/1584		Amt der Bundesbeschaffung Gesellschaft:						
3/15840	43	Personalausgaben	200.000,--	186.880,50	- 13.119,50	13.119,50		
3/15847	43	Aufwendungen (Gesetzl. Verpflichtungen)	1.000,--		- 1.000,--	1.000,--		
3/15848	43	Aufwendungen	3.000,--	875,33	- 2.124,67	2.124,67		
		Summe 1584...	204.000,--	187.755,83	- 16.244,17	16.244,17		
3/1585		Amt der Finanzmarktaufsicht:						
3/15850	43	Personalausgaben	2.387.000,--	2.190.452,84	- 196.547,16	196.547,16		
3/15857	43	Aufwendungen (Gesetzl. Verpflichtungen)	1.000,--		- 1.000,--	1.000,--		
3/15858	43	Aufwendungen	123.000,--	83.290,29	- 39.709,71	39.709,71		
		Summe 1585...	2.511.000,--	2.273.743,13	- 237.256,87	237.256,87		
3/1586		Amt der Buchhaltungsagentur:						
3/15860	43	Personalausgaben	16.139.000,--	15.880.900,71	- 258.099,29	258.099,29		
3/15868	43	Aufwendungen	502.000,--	438.637,76	- 63.362,24	63.355,44	6,80	
		Summe 1586...	16.641.000,--	16.319.538,47	- 321.461,53	321.454,73	6,80	
3/1587		Amt für Bundespensionen:						
3/15870	43	Personalausgaben	2.835.000,--	2.588.135,01	- 246.864,99	246.864,99		
3/15878	43	Aufwendungen	28.000,--	13.528,78	- 14.471,22	14.471,22		
		Summe 1587...	2.863.000,--	2.601.663,79	- 261.336,21	261.336,21		
		Summe 158...	1.002.130.000,--	934.229.804,21	- 67.900.195,79	67.900.188,99	6,80	
		Gesamtausgaben 15...	1.002.130.000,--	934.229.804,21	- 67.900.195,79	67.900.188,99	6,80	

Tabelle A.2.5

Vorschlagsvergleichsrechnung in der Gliederung des Bundesvoranschlages
(Beträge in Euro)

Ansatz	AB	A U S G A B E N Bezeichnung	Voranschlag	Zahlungen	Unterschied Ersparung (-) Überschreitung (+)	Verfügungsrest	Offengebliebene Verpflichtungen	Fällige Schulden
3/20		Arbeit:						
3/2041		Amt der IEF-Service GmbH:						
3/20410	22	Personalausgaben	3.273.000,--	3.120.309,29 -	152.690,71	152.690,71
3/20417	22	Aufwendungen (Gesetzl. Verpflichtungen)	1.000,-- -	1.000,--	1.000,--
3/20418	22	Aufwendungen	32.000,--	20.744,33 -	11.255,67	11.255,67
		Gesamtausgaben 20...	3.306.000,--	3.141.053,62 -	164.946,38	164.946,38

Tabelle A.2.5

Vorschlagsvergleichsrechnung in der Gliederung des Bundesvoranschlages
(Beträge in Euro)

Ansatz	AB	A U S G A B E N Bezeichnung	Voranschlag	Zahlungen	Unterschied Ersparung (-) Überschreitung (+)	Verfügungsrest	Offengebliebene Verpflichtungen	Fällige Schulden
3/31		Wissenschaft und Forschung:						
3/3191		Ämter der Universitäten:						
3/31910	12	Personalausgaben	590.000.000,--	572.069.354,91	- 17.930.645,09	17.930.645,09
3/31917		Aufwendungen						
		(Gesetzl. Verpflichtungen)	6.200.000,--	4.290.073,52	- 1.909.926,48	1.909.926,48
	12		6.199.000,--	4.290.073,52	- 1.908.926,48	1.908.926,48
	22		1.000,--	- 1.000,--	1.000,--
3/31918	12	Aufwendungen	13.800.000,--	11.618.993,24	- 2.181.006,76	2.163.432,36	17.574,40
		Gesamtausgaben 31...	610.000.000,--	587.978.421,67	- 22.021.578,33	22.004.003,93	17.574,40

Tabelle A.2.5

Vorschlagsvergleichsrechnung in der Gliederung des Bundesvoranschlages
(Beträge in Euro)

Ansatz	AB	A U S G A B E N Bezeichnung	Voranschlag	Zahlungen	Unterschied Ersparung (-) Überschreitung (+)	Verfügungsrest	Offengebliebene Verpflichtungen	Fällige Schulden
3/32		Kunst:						
3/3210		Amt der Bundestheater:						
3/32100	13	Personalausgaben	3.546.000,--	3.135.689,13 -	410.310,87	405.860,87
3/32107		Aufwendungen						
		(Gesetzl. Verpflichtungen)	86.000,--	84.577,69 -	1.422,31	1.422,31
	13		81.000,--	84.577,69 +	3.577,69 -	3.577,69
	22		5.000,--	5.000,--	5.000,--
3/32108	13	Aufwendungen	16.000,--	19.826,20 +	3.826,20	623,80
		Gesamtausgaben 32...	3.648.000,--	3.240.093,02 -	407.906,98	407.906,98

Tabelle A.2.5

Voranschlagsvergleichsrechnung in der Gliederung des Bundesvoranschlages
(Beträge in Euro)

Ansatz	AB	A U S G A B E N Bezeichnung	Voranschlag	Zahlungen	Unterschied Ersparung (-) Überschreitung (+)	Verfügungsrest	Offengebliebene Verpflichtungen	Fällige Schulden
3/40		Wirtschaft:						
3/4031		Schönbrunner Tiergartenamt:						
3/40310	37	Personalausgaben	432.000,--	396.385,01 -	35.614,99	35.614,99
3/40318	37	Aufwendungen	11.000,--	3.873,31 -	7.126,69	7.126,69
		Summe 4031...	443.000,--	400.258,32 -	42.741,68	42.741,68
3/4032		Amt der Bundesimmobilien:						
3/40320		Personalausgaben	14.286.000,--	13.809.850,10 -	476.149,90	476.149,90
	34	114.001,63 +	114.001,63 -	114.001,63
	37	14.286.000,--	13.695.848,47 -	590.151,53	590.151,53
3/40327	22	Aufwendungen (Gesetzl. Verpflichtungen)	2.000,--	2.000,--	2.000,--
3/40328	37	Aufwendungen	280.000,--	272.784,56 -	7.215,44 -	212,45	7.427,89
		Summe 4032...	14.568.000,--	14.082.634,66 -	485.365,34	477.937,45	7.427,89
		Gesamtausgaben 40...	15.011.000,--	14.482.892,98 -	528.107,02	520.679,13	7.427,89

Tabelle A.2.5

Vorschlagsvergleichsrechnung in der Gliederung des Bundesvoranschlages
 (Beträge in Euro)

Ansatz	AB	A U S G A B E N Bezeichnung	Voranschlag	Zahlungen	Unterschied Ersparung (-) Überschreitung (+)	Verfügungsrest	Offengebliebene Verpflichtungen	Fällige Schulden
3/41		Verkehr, Innovation und Technologie:						
3/4136		Bundesamt FPZ Arsenal:						
3/41360	12	Personalausgaben	2,360.000,--	2,172.288,70 -	187.711,30	187.711,30
3/41367	12	Aufwendungen (Gesetzl. Verpflichtungen)	98.000,--	45.182,79 -	52.817,21	52.817,21
3/41368	12	Aufwendungen	104.000,--	31.178,46 -	72.821,54	72.821,54
3/4142		Amt der via Donau - ÖWG:						
3/41420	33	Personalausgaben	3,801.000,--	3,686.132,26 -	114.867,74	114.867,74
3/41427	33	Aufwendungen (Gesetzl. Verpflichtungen)	1.000,-- -	1.000,--	1.000,--
3/41428	33	Aufwendungen	269.000,--	170.178,64 -	98.821,36	95.424,13	3.397,23
		Gesamtausgaben 41...	6,633.000,--	6,104.960,85 -	528.039,15	524.641,92	3.397,23

Tabelle A.2.5

Voranschlagsvergleichsrechnung in der Gliederung des Bundesvoranschlages
(Beträge in Euro)

Ansatz	AB	E I N N A H M E N Bezeichnung	Voranschlag	Zahlungen	Unterschied Günstiger (+) Ungünstiger (-)	Verfügungsrest	Offengebliebene Berechtigungen	Fällige Forderungen
4/10		Bundeskanzleramt:						
4/1021		Amt des Österr. Statistischen Zentralamtes:						
4/10214	11	Erfolgswirksame Einnahmen	7.395.000,--	7.280.788,07 -	114.211,93	114.211,93
			7.394.000,--	8.096.727,41 +	702.727,41 -	702.727,41
	43	hievon Saldenausgleich	1.000,--	815.939,34 -	816.939,34	816.939,34
				816.076,78				
4/1031		Amt der Österreichischen Staatsdruckerei:						
4/10314	43	Erfolgswirksame Einnahmen	443.000,--	143.234,64 -	299.765,36	299.765,36
		hievon Saldenausgleich		15.907,52				
4/1062		Amt der Bundessporteinrichtungen:						
4/10624	11	Erfolgswirksame Einnahmen	62.000,--	61.559,97 -	440,03	440,03
		hievon Saldenausgleich		66.178,84				
		Gesamteinnahmen 10...	7.900.000,--	7.485.582,68 -	414.417,32	414.417,32

Tabelle A.2.5

Vorschlagsvergleichsrechnung in der Gliederung des Bundesvoranschlags
(Beträge in Euro)

Ansatz	AB	E I N N Ä H M E N Bezeichnung	Voranschlag	Zahlungen	Unterschied Günstiger (+) Ungünstiger (-)	Verfügungsrest	Offengebliebene Berechtigungen	Fällige Forderungen
4/14		Militärische Angelegenheiten und Sport:						
4/1472		Amt der Bundessporteinrichtungen:						
4/14724	11	Erfolgswirksame Einnahmen	799.000,--	580.619,43	- 218.380,57	218.380,57
		<i>hievon Saldenausgleich</i>		<i>250.517,83</i>				
		Gesamteinnahmen 14...	799.000,--	580.619,43	- 218.380,57	218.380,57

Tabelle A.2.5

Voranschlagsvergleichsrechnung in der Gliederung des Bundesvoranschlages
(Beträge in Euro)

Ansatz	AB	E I N N Ä H M E N Bezeichnung	Voranschlag	Zahlungen	Unterschied Günstiger (+) Ungünstiger (-)	Verfügungsrest	Offengebliebene Berechtigungen	Fällige Forderungen
4/15		Finanzverwaltung:						
4/158		Unternehmungen mit Bundesbediensteten:						
4/1580		österreichisches Postsparkassenamt:						
4/15804	38	Ersätze der österreichischen Postsparkasse	31,439.000,--	28,478.730,27 <i>1,270.760,94</i>	2,960.269,73	2,960.269,73
		<i>hievon Saldenausgleich</i>						
4/1582		Amt der Münze Österreich AG:						
4/15824	37	Ersätze der Münze Österreich AG <i>hievon Saldenausgleich</i>	745.000,--	624.187,18 <i>27.734,80</i>	120.812,82	120.812,82
4/1583		Ämter gem. Poststrukturgesetz:						
4/15834	33	Erfolgswirksame Einnahmen	937,727.000,--	883,744.185,54 <i>7,583.222,43</i>	53,982.814,46	53,982.814,46
		<i>hievon Saldenausgleich</i>						
4/1584		Amt der Bundesbeschaffung Gesellschaft:						
4/15844	43	Erfolgswirksame Einnahmen	204.000,--	187.755,83 <i>4.444,06</i>	16.244,17	16.244,17
		<i>hievon Saldenausgleich</i>						
4/1585		Amt der Finanzmarktaufsicht:						
4/15854	43	Erfolgswirksame Einnahmen	2,511.000,--	2,273.743,13 <i>3.937,59</i>	237.256,87	237.256,87
		<i>hievon Saldenausgleich</i>						
4/1586		Amt der Buchhaltungsagentur:						
4/15864	43	Erfolgswirksame Einnahmen	16,641.000,--	16,319.538,47 <i>347.952,28</i>	321.461,53	213.933,19	107.528,34
		<i>hievon Saldenausgleich</i>						
4/1587		Amt für Bundespensionen:						
4/15874	43	Erfolgswirksame Einnahmen	2,863.000,--	2,601.663,79 <i>953,94</i>	261.336,21	257.575,33	3.760,88
		<i>hievon Saldenausgleich</i>						
		Summe 158...	992,130.000,--	934,229.804,21	57,900.195,79	57,788.906,57	111.289,22
		Gesamteinnahmen 15...	992,130.000,--	934,229.804,21	57,900.195,79	57,788.906,57	111.289,22

Tabelle A.2.5

Vorschlagsvergleichsrechnung in der Gliederung des Bundesvoranschlags
(Beträge in Euro)

Ansatz	AB	E I N N A H M E N Bezeichnung	Voranschlag	Zahlungen	Unterschied Günstiger (+) Ungünstiger (-)	Verfügungsrest	Offengebliebene Berechtigungen	Fällige Forderungen
4/20		Arbeit:						
4/2041		Amt der IEF-Service GmbH:						
4/20414	22	Erfolgswirksame Einnahmen	3,306.000,--	3,141.053,62	- 164.946,38	164.946,38
		<i>hievon Saldenausgleich</i>		<i>30.844,28</i>				
		Gesamteinnahmen 20...	3,306.000,--	3,141.053,62	- 164.946,38	164.946,38

Tabelle A.2.5

Vorschlagsvergleichsrechnung in der Gliederung des Bundesvoranschlages
(Beträge in Euro)

Ansatz	AB	E I N N A H M E N Bezeichnung	Voranschlag	Zahlungen	Unterschied Günstiger (+) Ungünstiger (-)	Verfügungsrest	Offengebliebene Berechtigungen	Fällige Forderungen
4/31		Wissenschaft und Forschung:						
4/3191		Ämter der Universitäten:						
4/31914	12	Erfolgswirksame Einnahmen	610.000.000,--	587.978.421,67	- 22.021.578,33	20.609.527,46	1.412.050,87
		<i>hievon Saldenausgleich</i>		<i>12.853.784,83</i>				
		Gesamteinnahmen 31...	610.000.000,--	587.978.421,67	- 22.021.578,33	20.609.527,46	1.412.050,87

Tabelle A.2.5

Vorschlagsvergleichsrechnung in der Gliederung des Bundesvoranschlages
(Beträge in Euro)

Ansatz	AB	E I N N Ä H M E N Bezeichnung	Voranschlag	Zahlungen	Unterschied Günstiger (+) Ungünstiger (-)	Verfügungsrest	Offengebliebene Berechtigungen	Fällige Forderungen
4/32		Kunst:						
4/3210		Amt der Bundestheater:						
4/32104	13	Erfolgswirksame Einnahmen	3.206.000,--	3.240.093,02 +	34.093,02 -	34.093,02
		<i>hievon Saldenausgleich</i>		<i>72.085,04</i>				
4/32109	13	Darlehensrückzahlungen	18.000,--	-	18.000,--	18.000,--
	23		<i>9.000,--</i>	-	<i>9.000,--</i>	<i>9.000,--</i>
			<i>9.000,--</i>	-	<i>9.000,--</i>	<i>9.000,--</i>
		Gesamteinnahmen 32...	3.224.000,--	3.240.093,02 +	16.093,02 -	16.093,02

Tabelle A.2.5

Voranschlagsvergleichsrechnung in der Gliederung des Bundesvoranschlages
(Beträge in Euro)

Ansatz	AB	E I N N Ä H M E N Bezeichnung	Voranschlag	Zahlungen	Unterschied Günstiger (+) Ungünstiger (-)	Verfügungsrest	Offengebliebene Berechtigungen	Fällige Forderungen
4/40		Wirtschaft:						
4/4031		Schönbrunner Tiergartenamt:						
4/40314		Erfolgswirksame Einnahmen	443.000,--	400.258,32 -	42.741,68	42.741,68		
	37		443.000,--	397.856,37 -	45.143,63	45.143,63		
	43	<i>hievon Saldenausgleich</i>		2.401,95 +	2.401,95 -	2.401,95		
4/4032		Amt der Bundesimmobilien:						
4/40324		Erfolgswirksame Einnahmen	14.568.000,--	14.082.634,66 -	485.365,34	485.365,34		
	37		14.568.000,--	13.552.334,25 -	1.015.665,75	1.015.665,75		
	43	<i>hievon Saldenausgleich</i>		530.300,41 +	530.300,41 -	530.300,41		
		Gesamteinnahmen 40...	15.011.000,--	14.482.892,98 -	528.107,02	528.107,02		

Tabelle A.2.5

Vorschlagsvergleichsrechnung in der Gliederung des Bundesvoranschlages
(Beträge in Euro)

Ansatz	AB	E I N N Ä H M E N Bezeichnung	Voranschlag	Zahlungen	Unterschied Günstiger (+) Ungünstiger (-)	Verfügungsrest	Offengebliebene Berechtigungen	Fällige Forderungen
4/41		Verkehr, Innovation und Technologie:						
4/4136		Bundesamt FPZ Arsenal:						
4/41364	12	Erfolgswirksame Einnahmen	2,562.000,--	2,248.649,95 -	313.350,05	313.350,05
		<i>hievon Saldenausgleich</i>		<i>499.777,94</i>				
4/4142		Amt der via Donau - ÖWG:						
4/41424	33	Erfolgswirksame Einnahmen	4,071.000,--	3,856.310,90 -	214.689,10	214.689,10
		<i>hievon Saldenausgleich</i>		<i>801.880,04</i>				
		Gesamteinnahmen 41...	6,633.000,--	6,104.960,85 -	528.039,15	528.039,15

Tabelle A.3.1.1

Übersicht über die Ausgaben getrennt nach gesetzlichen Verpflichtungen und Ermessensausgaben
(Beträge in Euro)

UG	Bezeichnung	Voranschlag		Zahlungen		Unterschied	
		Gesetzl. Verpfl.	Ermessensausgaben	Gesetzl. Verpfl.	Ermessensausgaben	Gesetzl. Verpfl.	Ermessensausgaben
Allgemeiner Haushalt							
01	Präsidentschaftskanzlei	5.111.000,--	2.691.000,--	4.828.199,68	2.368.681,40	- 282.800,32	- 322.318,60
02	Bundesgesetzgebung	101.050.000,--	45.777.000,--	98.882.555,72	44.676.005,88	- 2.167.444,28	- 1.100.994,12
03	Verfassungsgerichtshof	9.357.000,--	1.477.000,--	8.198.316,02	1.701.430,31	- 1.158.683,98	+ 224.430,31
04	Verwaltungsgerichtshof	14.211.000,--	1.593.000,--	13.897.664,55	1.596.129,01	- 313.335,45	+ 3.129,01
05	Volksanwaltschaft	5.419.000,--	1.232.000,--	5.098.673,57	1.259.727,51	- 320.326,43	+ 27.727,51
06	Rechnungshof	22.616.000,--	8.926.000,--	22.000.873,37	6.470.018,32	- 615.126,63	- 2.455.981,68
10	Bundeskanzleramt	178.772.000,--	171.552.000,--	172.750.942,59	135.699.935,83	- 6.021.057,41	- 35.852.064,17
11	Inneres	1.667.290.000,--	676.170.000,--	1.649.672.282,90	656.045.084,89	- 17.617.717,10	- 20.124.915,11
12	Äußeres	167.464.000,--	268.211.000,--	155.191.390,37	253.412.152,95	- 12.272.609,63	- 14.798.847,05
13	Justiz	680.183.000,--	492.331.000,--	679.123.105,53	483.413.867,72	- 1.059.894,47	- 8.917.132,28
14	Mil. Angelegenheiten u. Sport	1.194.297.000,--	1.022.273.000,--	1.180.078.418,49	920.718.942,11	- 14.218.581,51	- 101.554.057,89
15	Soziale Sicherheit	604.976.000,--	572.925.000,--	581.874.678,39	382.333.768,13	- 23.101.321,61	- 190.591.231,87
16	Öffentliche Abgaben		47.880.000,--		48.390.032,01		+ 510.032,01
20	Arbeit	4.514.712.000,--	1.465.517.000,--	4.388.520.106,90	1.485.210.223,21	- 126.191.893,10	+ 19.693.223,21
21	Soziales u. Konsumentenschutz	2.125.433.000,--	129.944.000,--	2.079.306.068,87	141.552.300,31	- 46.126.931,13	+ 11.608.300,31
22	Sozialversicherung	8.401.200.000,--		8.693.236.487,59		+ 292.036.487,59	
23	Pensionen	7.793.597.000,--	270.000,--	7.633.970.608,90	314.290,99	- 159.626.391,10	+ 44.290,99
24	Gesundheit	788.864.000,--	78.378.000,--	782.275.522,29	69.702.191,83	- 6.588.477,71	- 8.675.808,17
25	Familie und Jugend	6.077.894.000,--	179.934.000,--	6.011.218.051,--	176.772.728,70	- 66.675.949,--	- 3.161.271,30
30	Unterricht	6.459.765.000,--	713.296.000,--	6.354.479.957,62	770.891.414,61	- 105.285.042,38	+ 57.595.414,61
31	Wissenschaft und Forschung ..	258.079.000,--	3.144.846.000,--	251.803.390,41	3.143.474.918,38	- 6.275.609,59	- 1.371.081,62
32	Kunst und Kultur	272.033.000,--	175.228.000,--	270.256.330,70	166.093.601,16	- 1.776.669,30	- 9.134.398,84
33	Wirtschaft (Forschung)		79.800.000,--		76.424.007,55		- 3.375.992,45
34	Verkehr, Innov, Techn. (Forsch.)	15.630.000,--	333.850.000,--	15.466.656,17	314.152.972,40	- 163.343,83	- 19.697.027,60
40	Wirtschaft	133.696.000,--	360.588.000,--	128.194.433,95	336.970.812,20	- 5.501.566,05	- 23.617.187,80
41	Verkehr, Innovat. u. Techno.	244.931.000,--	2.018.096.000,--	240.943.525,14	1.886.491.610,32	- 3.987.474,86	- 131.604.389,68
42	Land-, Forst- u. Wasserwirts.	1.037.890.000,--	1.181.165.000,--	1.019.282.238,03	1.233.097.082,15	- 18.607.761,97	+ 51.932.082,15
43	Umwelt	16.312.000,--	809.280.000,--	16.494.983,06	681.423.874,12	+ 182.983,06	- 127.856.125,88
44	Finanzausgleich	380.738.000,--	318.122.000,--	367.246.672,56	316.759.467,98	- 13.491.327,44	- 1.362.532,02
45	Bundesvermögen	284.548.000,--	1.264.723.000,--	265.740.543,61	707.119.887,59	- 18.807.456,39	- 557.603.112,41
46	Finanzmarktstabilität	1.000,--	10.303.005.000,--		4.895.564.704,15	- 1.000,--	- 5.407.440.295,85
51	Kassenverwaltung		705.843.000,--		298.422.263,23		- 407.420.736,77
58	Finanzier., Währungstauschw.		7.438.881.000,--		6.727.666.343,44		- 711.214.656,56
	Summe Allgemeiner Haushalt...	43.456.069.000,--	34.013.804.000,--	43.090.032.677,98	26.366.190.470,39	- 366.036.322,02	- 7.647.613.529,61
Ausgleichshaushalt							
45	Bundesvermögen	1.000,--				- 1.000,--	
58	Finanzier., Währungstauschw.		101.769.356.000,--		45.265.752.779,59		-56.503.603.220,41
	Summe Ausgleichshaushalt...	1.000,--	101.769.356.000,--		45.265.752.779,59	- 1.000,--	-56.503.603.220,41
	Gesamtausgaben	43.456.070.000,--	135.783.160.000,--	43.090.032.677,98	71.631.943.249,98	- 366.037.322,02	-64.151.216.750,02

Ausgliederter Haushalt							
10	Bundeskanzleramt	7.832.000,--	71.000,--	7.422.400,11	63.182,57	- 409.599,89	- 7.817,43
14	Mil. Angelegenheiten u. Sport	795.000,--	5.000,--	574.402,27	6.217,16	- 220.597,73	+ 1.217,16
15	Soziale Sicherheit	957.212.000,--	44.918.000,--	895.581.473,89	38.648.330,32	- 61.630.526,11	- 6.269.669,68
20	Arbeit	3.274.000,--	32.000,--	3.120.309,29	20.744,33	- 153.690,71	- 11.255,67
31	Wissenschaft und Forschung ..	596.200.000,--	13.800.000,--	576.359.428,43	11.618.993,24	- 19.840.571,57	- 2.181.006,76
32	Kunst und Kultur	3.632.000,--	16.000,--	3.220.266,82	19.826,20	- 411.733,18	+ 3.826,20
40	Wirtschaft	14.720.000,--	291.000,--	14.206.235,11	276.657,87	- 513.764,89	- 14.342,13
41	Verkehr, Innovat. u. Techno.	6.260.000,--	373.000,--	5.903.603,75	201.357,10	- 356.396,25	- 171.642,90
	Summe Ausgliederter Haushalt...	1.589.925.000,--	59.506.000,--	1.506.388.119,67	50.855.308,79	- 83.536.880,33	- 8.650.691,21

Tabelle A.3.1.2

Übersicht über die Ausgaben getrennt nach Personal- und Sachausgaben
 (Beträge in Euro)

UG	Bezeichnung	Voranschlag		Zahlungen		Unterschied	
		Personalausgaben	Sachausgaben	Personalausgaben	Sachausgaben	Personalausgaben	Sachausgaben
	Allgemeiner Haushalt						
01	Präsidentschaftskanzlei	4.756.000,--	3.046.000,--	4.476.240,94	2.720.640,14	- 279.759,06	- 325.359,86
02	Bundesgesetzgebung	24.157.000,--	122.670.000,--	24.264.714,67	119.293.846,93	+ 107.714,67	- 3.376.153,07
03	Verfassungsgerichtshof	5.387.000,--	5.447.000,--	4.586.513,43	5.313.232,90	- 800.486,57	- 133.767,10
04	Verwaltungsgerichtshof	14.210.000,--	1.594.000,--	13.897.032,13	1.596.761,43	- 312.967,87	+ 2.761,43
05	Volksanwaltschaft	3.844.000,--	2.807.000,--	3.713.087,70	2.645.313,38	- 130.912,30	- 161.686,62
06	Rechnungshof	22.136.000,--	9.406.000,--	21.544.648,63	6.926.243,06	- 591.351,37	- 2.479.756,94
10	Bundeskanzleramt	59.078.000,--	291.246.000,--	57.671.380,88	250.779.497,54	- 1.406.619,12	- 40.466.502,46
11	Inneres	1.589.593.000,--	753.861.000,--	1.570.026.883,59	735.690.484,20	- 19.572.116,41	- 18.170.515,80
12	Äußeres	73.143.000,--	362.532.000,--	72.562.798,07	336.040.745,25	- 580.201,93	- 26.491.254,75
13	Justiz	559.974.000,--	612.540.000,--	557.605.927,11	604.931.046,14	- 2.368.072,89	- 7.608.953,86
14	Mil. Angelegenheiten u. Sport	979.820.000,--	1.236.750.000,--	988.157.636,42	1.112.639.724,18	+ 8.337.636,42	- 124.110.275,82
15	Soziale Sicherheit	584.551.000,--	593.350.000,--	562.268.604,81	401.939.841,71	- 22.282.395,19	- 191.410.168,29
16	Öffentliche Abgaben		47.880.000,--		48.390.032,01		+ 510.032,01
20	Arbeit	78.812.000,--	5.901.417.000,--	76.420.245,65	5.797.310.084,46	- 2.391.754,35	- 104.106.915,54
21	Soziales u. Konsumentenschutz	64.200.000,--	2.191.177.000,--	62.574.121,16	2.158.284.248,02	- 1.625.878,84	- 32.892.751,98
22	Sozialversicherung		8.401.200.000,--		8.693.236.487,59		+ 292.036.487,59
23	Pensionen	3.359.988.000,--	4.433.879.000,--	3.265.987.741,87	4.368.297.158,02	- 94.000.258,13	- 65.581.841,98
24	Gesundheit	38.751.000,--	828.491.000,--	37.772.228,93	814.205.485,19	- 978.771,07	- 14.285.514,81
25	Familie und Jugend		6.257.828.000,--		6.187.990.779,70		- 69.837.220,30
30	Unterricht	2.796.243.000,--	4.376.818.000,--	2.767.287.206,64	4.358.084.165,59	- 28.955.793,36	- 18.733.834,41
31	Wissenschaft und Forschung ..	44.747.000,--	3.358.178.000,--	44.555.959,98	3.350.722.348,81	- 191.040,02	- 7.455.651,19
32	Kunst und Kultur	24.549.000,--	422.712.000,--	22.813.823,57	413.536.108,29	- 1.735.176,43	- 9.175.891,71
33	Wirtschaft (Forschung)		79.800.000,--		76.424.007,55		- 3.375.992,45
34	Verkehr, Innov, Techn. (Forsch.)		349.480.000,--		329.619.628,57		- 19.860.371,43
40	Wirtschaft	129.671.000,--	364.613.000,--	124.103.302,88	341.061.943,27	- 5.567.697,12	- 23.551.056,73
41	Verkehr, Innovat. u. Techno.	55.845.000,--	2.207.182.000,--	52.776.755,95	2.074.658.379,51	- 3.068.244,05	- 132.523.620,49
42	Land-, Forst- u. Wasserwirts.	162.308.000,--	2.056.747.000,--	161.705.930,63	2.090.673.389,55	+ 602.069,37	- 33.926.389,55
43	Umwelt		825.592.000,--		697.918.857,18		- 127.673.142,82
44	Finanzausgleich		698.860.000,--		684.006.140,54		- 14.853.859,46
45	Bundesvermögen		1.549.271.000,--		972.860.431,20		- 576.410.568,80
46	Finanzmarktstabilität		10.303.006.000,--		4.895.564.704,15		- 5.407.441.295,85
51	Kassenverwaltung		705.843.000,--		298.422.263,23		- 407.420.736,77
58	Finanzier., Währungstauschw.		7.438.881.000,--		6.727.666.343,44		- 711.214.656,56
	Summe Allgemeiner Haushalt...	10.675.769.000,--	66.794.104.000,--	10.496.772.785,64	58.959.450.362,73	- 178.996.214,36	- 7.834.653.637,27
	Ausgleichshaushalt						
45	Bundesvermögen		1.000,--				- 1.000,--
58	Finanzier., Währungstauschw.		101.769.356.000,--		45.265.752.779,59		-56.503.603.220,41
	Summe Ausgleichshaushalt...		101.769.357.000,--		45.265.752.779,59		-56.503.604.220,41
	Gesamtausgaben	10.675.769.000,--	168.563.461.000,--	10.496.772.785,64	104.225.203.142,32	- 178.996.214,36	-64.338.257.857,68

Ausgliederter Haushalt							
10	Bundeskanzleramt	7.826.000,--	77.000,--	7.422.400,11	63.182,57	- 403.599,89	- 13.817,43
14	Mil. Angelegenheiten u. Sport	795.000,--	5.000,--	574.402,27	6.217,16	- 220.597,73	+ 1.217,16
15	Soziale Sicherheit	956.289.000,--	45.841.000,--	894.809.947,11	39.419.857,10	- 61.479.052,89	- 6.421.142,90
20	Arbeit	3.273.000,--	33.000,--	3.120.309,29	20.744,33	- 152.690,71	- 12.255,67
31	Wissenschaft und Forschung ..	590.000.000,--	20.000.000,--	572.069.354,91	15.909.066,76	- 17.930.645,09	- 4.090.933,24
32	Kunst und Kultur	3.546.000,--	102.000,--	3.135.689,13	104.403,89	- 410.310,87	+ 2.403,89
40	Wirtschaft	14.718.000,--	293.000,--	14.206.235,11	276.657,87	- 511.764,89	- 16.342,13
41	Verkehr, Innovat. u. Techno.	6.161.000,--	472.000,--	5.858.420,96	246.539,89	- 302.579,04	- 225.460,11
	Summe Ausgeli. Haushalt...	1.582.608.000,--	66.823.000,--	1.501.196.758,89	56.046.669,57	- 81.411.241,11	- 10.776.330,43

davon:							
Aktivitätsaufwand	8.898.388.000,--		8.731.975.248,26		- 166.412.751,74		
Pensionsaufwand	3.359.989.000,--		3.265.994.296,27		- 93.994.703,73		

Tabelle A.3.1.3 Übersicht über die Sachausgaben getrennt nach erfolgswirksamen Ausgaben und bestandswirksamen Ausgaben
(Beträge in Euro)

UG	Bezeichnung	Voranschlag		Zahlungen		Unterschied	
		Erfolgsw. Ausgaben	Bestandsw. Ausgaben	Erfolgsw. Ausgaben	Bestandsw. Ausgaben	Erfolgsw. Ausgaben	Bestandsw. Ausgaben
Allgemeiner Haushalt							
01	Präsidentschaftskanzlei	2.788.000,--	258.000,--	2.465.086,73	255.553,41	- 322.913,27	- 2.446,59
02	Bundesgesetzgebung	120.584.000,--	2.086.000,--	117.308.729,72	1.985.117,21	- 3.275.270,28	- 100.882,79
03	Verfassungsgerichtshof	5.263.000,--	184.000,--	5.223.302,80	89.930,10	- 39.697,20	- 94.069,90
04	Verwaltungsgerichtshof	1.315.000,--	279.000,--	1.308.784,85	287.976,58	- 6.215,15	+ 8.976,58
05	Volksanwaltschaft	2.712.000,--	95.000,--	2.592.897,12	52.416,26	- 119.102,88	- 42.583,74
06	Rechnungshof	8.721.000,--	685.000,--	6.262.723,28	663.519,78	- 2.458.276,72	- 21.480,22
10	Bundeskanzleramt	289.875.000,--	1.371.000,--	249.331.070,81	1.448.426,73	- 40.543.929,19	+ 77.426,73
11	Inneres	703.065.000,--	50.796.000,--	694.031.656,62	41.658.827,58	- 9.033.343,38	- 9.137.172,42
12	Äußeres	355.260.000,--	7.272.000,--	329.409.505,92	6.631.239,33	- 25.850.494,08	- 640.760,67
13	Justiz	592.739.000,--	19.801.000,--	585.725.287,27	19.205.758,87	- 7.013.712,73	- 595.241,13
14	Mil. Angelegenheiten u. Sport	1.231.505.000,--	5.245.000,--	1.108.157.257,88	4.482.466,30	- 123.347.742,12	- 762.533,70
15	Soziale Sicherheit	585.162.000,--	8.188.000,--	397.314.071,67	4.625.770,04	- 187.847.928,33	- 3.562.229,96
16	Öffentliche Abgaben	47.880.000,--	48.390.032,01	+ 510.032,01
20	Arbeit	5.901.043.000,--	374.000,--	5.796.823.494,16	486.590,30	- 104.219.505,84	+ 112.590,30
21	Soziales u. Konsumentenschutz	2.188.848.000,--	2.329.000,--	2.155.454.828,43	2.829.419,59	- 33.993.171,57	+ 500.419,59
22	Sozialversicherung	8.401.200.000,--	8.693.236.487,59	+ 292.036.487,59
23	Pensionen	4.433.779.000,--	100.000,--	4.368.278.556,87	18.601,15	- 65.500.443,13	- 81.398,85
24	Gesundheit	827.706.000,--	785.000,--	814.088.855,14	116.630,05	- 13.617.144,86	- 668.369,95
25	Familie und Jugend	6.151.744.000,--	106.084.000,--	6.082.639.505,49	105.351.274,21	- 69.104.494,51	- 732.725,79
30	Unterricht	4.335.144.000,--	41.674.000,--	4.323.840.244,37	34.243.921,22	- 11.303.755,63	- 7.430.078,78
31	Wissenschaft und Forschung ..	3.352.170.000,--	6.008.000,--	3.346.166.872,02	4.555.476,79	- 6.003.127,98	- 1.452.523,21
32	Kunst und Kultur	421.677.000,--	1.035.000,--	412.461.437,10	1.074.671,19	- 9.215.562,90	+ 39.671,19
33	Wirtschaft (Forschung)	79.800.000,--	76.424.007,55	- 3.375.992,45
34	Verkehr, Innov, Techn. (Forsch.)	349.476.000,--	4.000,--	329.619.628,57	- 19.856.371,43	- 4.000,--
40	Wirtschaft	329.919.000,--	34.694.000,--	286.276.300,64	54.785.642,63	- 43.642.699,36	+ 20.091.642,63
41	Verkehr, Innovat. u. Techno.	2.135.689.000,--	71.493.000,--	2.041.655.988,29	33.002.391,22	- 94.033.011,71	- 38.490.608,78
42	Land-, Forst- u. Wasserwirts.	2.051.465.000,--	5.282.000,--	2.083.709.124,78	6.964.264,77	+ 32.244.124,78	+ 1.682.264,77
43	Umwelt	824.799.000,--	793.000,--	697.639.187,14	279.670,04	- 127.159.812,86	- 513.329,96
44	Finanzausgleich	698.860.000,--	684.006.140,54	- 14.853.859,46
45	Bundesvermögen	378.578.000,--	1.170.693.000,--	230.162.079,73	742.698.351,47	- 148.415.920,27	- 427.994.648,53
46	Finanzmarktstabilität	1.003.003.000,--	9.300.003.000,--	91.799.253,67	4.803.765.450,48	- 911.203.746,33	- 4.496.237.549,52
51	Kassenverwaltung	699.487.000,--	6.356.000,--	282.265.779,12	16.156.484,11	- 417.221.220,88	+ 9.800.484,11
58	Finanzier., Währungstauschw.	7.438.881.000,--	6.727.666.343,44	- 711.214.656,56
	Summe Allgemeiner Haushalt...	55.950.137.000,--	10.843.967.000,--	53.071.734.521,32	5.887.715.841,41	- 2.878.402.478,68	- 4.956.251.158,59
Ausgleichshaushalt							
45	Bundesvermögen	1.000,--	- 1.000,--
58	Finanzier., Währungstauschw.	101.769.356.000,--	45.265.752.779,59	-56.503.603.220,41
	Summe Ausgleichshaushalt...	1.000,--	101.769.356.000,--	45.265.752.779,59	- 1.000,--	-56.503.603.220,41
	Gesamtausgaben.....	55.950.138.000,--	112.613.323.000,--	53.071.734.521,32	51.153.468.621,--	- 2.878.403.478,68	-61.459.854.379,--

Ausgliederter Haushalt							
10	Bundeskanzleramt	77.000,--	63.182,57	- 13.817,43
14	Mil. Angelegenheiten u. Sport	5.000,--	6.217,16	+ 1.217,16
15	Soziale Sicherheit	45.841.000,--	39.419.857,10	- 6.421.142,90
20	Arbeit	33.000,--	20.744,33	- 12.255,67
31	Wissenschaft und Forschung ..	20.000.000,--	15.909.066,76	- 4.090.933,24
32	Kunst und Kultur	102.000,--	104.403,89	+ 2.403,89
40	Wirtschaft	293.000,--	276.657,87	- 16.342,13
41	Verkehr, Innovat. u. Techno.	472.000,--	246.539,89	- 225.460,11
	Summe Ausglied. Haushalt...	66.823.000,--	56.046.669,57	- 10.776.330,43

Tabelle A.3.1.4

Übersicht über die Sachausgaben (Zahlungen) getrennt nach Gebarungsgruppen
(Beträge in Euro)

UG	ANLAGEN		FÖRDERUNGEN			AUFWENDUNGEN		
	Gesetzl. Verpfl.	Ermessensausg.	Gesetzl. Verpfl.	Ermessensausgaben		Gesetzl. Verpfl.	Ermessensausgaben	
	Bestandsw. Ausg.	Bestandsw. Ausg.	Erfolgsw. Ausg.	Darlehen Bestandsw. Ausg.	Zuschüsse Erfolgsw. Ausg.	Erfolgsw. Ausg.	Erfolgsw. Ausg.	Bestandsw. Ausg.
Allg								
01		244.053,41		11.500,--		351.958,74	2.113.127,99	
02		1.911.717,21	18.479.604,52	73.400,--	3.513.082,40	56.138.236,53	39.177.806,27	
03		77.430,10		12.500,--		3.611.802,59	1.611.500,21	
04		273.676,58		14.300,--		632,42	1.308.152,43	
05		40.916,26		11.500,--		1.385.585,87	1.207.311,25	
06		624.169,78		39.350,--		456.224,74	5.806.498,54	
10		1.301.566,73	42.003.205,21	146.860,--	24.918.997,73	73.076.356,50	109.332.511,37	
11		39.743.710,69		1.484.680,--	20.809.401,32	79.645.399,31	593.576.855,99	430.436,89
12		6.564.196,59		67.042,74	124.605.570,92	82.628.592,30	122.175.342,70	
13		18.604.902,87		599.000,--	36.580.000,--	121.517.178,42	427.628.108,85	1.856,--
14		1.199.188,20	69.435.665,--	3.283.278,10	16.780.929,17	122.485.117,07	899.455.546,64	
15		2.749.931,67		1.875.838,37	27.117.728,28	19.606.073,58	350.590.269,81	
16							48.390.032,01	
20		324.939,30		161.651,--	700.441.947,48	4.312.099.861,25	784.281.685,43	
21		797.784,26	2.011.267,96	115.242,--	101.419.061,21	2.014.720.679,75	37.303.819,51	1.916.393,33
22						8.693.236.487,59		
23				18.601,15		4.367.982.867,03	295.689,84	
24		64.838,05		51.792,--	8.039.335,81	744.503.293,36	61.546.225,97	
25					22.396.071,53	6.011.218.051,--	49.025.382,96	105.351.274,21
30		32.167.222,67		2.076.698,55	49.805.803,49	3.587.192.750,98	686.841.689,90	
31		4.339.094,79		216.382,--	379.493.615,23	207.247.430,43	2.759.425.826,36	
32		1.074.671,19			114.640.096,41	247.442.507,13	50.378.833,56	
33					62.586.344,17		13.837.663,38	
34					97.945.374,--	15.466.656,17	216.207.598,40	
40		54.392.482,63		393.160,--	101.204.157,53	4.091.131,07	180.981.012,04	
41		32.787.432,22	88.285.000,--	214.959,--	47.895.332,49	99.881.769,19	1.805.593.886,61	
42		6.707.916,77	770.679.945,26	256.348,--	1.049.440.616,85	86.896.362,14	176.692.200,53	
43		279.670,04			454.371.257,67	16.494.983,06	226.772.946,41	
44					15.040.962,24	367.246.672,56	301.718.505,74	
45	244.427.852,75	1.000.000,--		3.646,58	41.506.223,80	21.312.690,86	167.343.165,07	497.266.852,14
46		4.743.765.450,48		60.000.000,--			91.799.253,67	
51							282.265.779,12	16.156.484,11
58							6.727.666.343,44	
Sum.	244.427.852,75	4.951.036.962,49	990.894.687,95	71.127.729,49	3.500.551.909,73	31.357.937.351,64	17.222.350.572,--	621.123.296,68
Ausg								
58								45.265.752.779,59
Sum.								45.265.752.779,59
Ges.	244.427.852,75	4.951.036.962,49	990.894.687,95	71.127.729,49	3.500.551.909,73	31.357.937.351,64	17.222.350.572,--	45.886.876.076,27

Aggl								
10							63.182,57	
14							6.217,16	
15						771.526,78	38.648.330,32	
20							20.744,33	
31						4.290.073,52	11.618.993,24	
32						84.577,69	19.826,20	
40							276.657,87	
41						45.182,79	201.357,10	
Sum.						5.191.360,78	50.855.308,79	

Tabelle A.3.2.1 Übersicht über die Einnahmen getrennt nach erfolgswirksamen Einnahmen und bestandswirksamen Einnahmen
(Beträge in Euro)

UG	Bezeichnung	Voranschlag		Zahlungen		Unterschied	
		Erfolgsw. Einnahmen	Bestands. Einnahmen	Erfolgsw. Einnahmen	Bestands. Einnahmen	Erfolgsw. Einnahmen	Bestands. Einnahmen
Allgemeiner Haushalt							
01	Präsidentschaftskanzlei	14.000,--	11.000,--	24.037,56	10.211,02 +	10.037,56 -	788,98
02	Bundesgesetzgebung	3.419.000,--	82.000,--	3.299.368,79	63.476,60 -	119.631,21 -	18.523,40
03	Verfassungsgerichtshof	533.000,--	16.000,--	518.208,81	10.429,40 -	14.791,19 -	5.570,60
04	Verwaltungsgerichtshof	95.000,--	10.000,--	84.897,86	11.171,90 -	10.102,14 +	1.171,90
05	Volksanwaltschaft	160.000,--	20.000,--	140.949,51	11.398,-- -	19.050,49 -	8.602,--
06	Rechnungshof	62.000,--	24.000,--	60.070,46	20.216,90 -	1.929,54 -	3.783,10
10	Bundeskanzleramt	4.816.000,--	116.000,--	3.258.608,41	139.409,95 -	1.557.391,59 +	23.409,95
11	Inneres	109.660.000,--	3.919.000,--	106.325.997,48	3.992.372,05 -	3.334.002,52 +	73.372,05
12	Äußeres	3.479.000,--	185.000,--	4.095.362,36	156.078,55 +	616.362,36 -	28.921,45
13	Justiz	791.976.000,--	647.000,--	801.742.918,64	897.571,54 +	9.766.918,64 +	250.571,54
14	Mil. Angelegenheiten u. Sport	294.990.000,--	3.548.000,--	288.050.193,26	3.507.390,37 -	6.939.806,74 -	40.609,63
15	Soziale Sicherheit	291.793.000,--	2.133.000,--	220.723.402,80	2.042.649,65 -	71.075.597,20 -	90.350,35
16	Öffentliche Abgaben	38.761.573.000,--	37.637.917.167,05	1.123.655.832,95
20	Arbeit	4.641.149.000,--	7.000,--	4.748.008.432,90	207.266,33 +	106.859.432,90 +	200.266,33
21	Soziales u. Konsumentenschutz	10.213.000,--	427.000,--	8.401.680,36	251.332,37 -	1.811.319,64 -	175.667,63
22	Sozialversicherung	405.402.000,--	581.770.907,30	176.368.907,30
23	Pensionen	1.475.905.000,--	33.000,--	1.590.785.143,15	23.553,73 +	114.880.143,15 -	9.446,27
24	Gesundheit	56.919.000,--	43.000,--	55.663.466,84	45.773,60 -	1.255.533,16 +	2.773,60
25	Familie und Jugend	5.623.950.000,--	49.001.000,--	5.535.330.279,71	49.874.607,77 -	88.619.720,29 +	873.607,77
30	Unterricht	63.710.000,--	2.653.000,--	78.210.691,65	2.309.725,38 +	14.500.691,65 -	343.274,62
31	Wissenschaft und Forschung ..	8.670.000,--	1.384.000,--	3.828.416,92	382.324,30 -	4.841.583,08 -	1.001.675,70
32	Kunst und Kultur	23.775.000,--	11.000,--	19.052.380,77	1.610,-- -	4.722.619,23 -	9.390,--
33	Wirtschaft (Forschung)	2.000,--	2.000,--
34	Verkehr, Innov, Techn. (Forsch.)	6.000,--	2.000,--	668.646,63	591.422,99 +	662.646,63 +	589.422,99
40	Wirtschaft	157.891.000,--	2.573.000,--	155.573.855,47	1.523.722,91 -	2.317.144,53 -	1.049.277,09
41	Verkehr, Innovat. u. Techno.	193.771.000,--	361.000,--	195.334.637,05	16.654.705,35 +	1.563.637,05 +	16.293.705,35
42	Land-, Forst- u. Wasserwirts.	198.154.000,--	440.000,--	221.258.401,20	424.307,37 +	23.104.401,20 -	15.692,63
43	Umwelt	350.418.000,--	4.000,--	325.125.105,67	25.292.894,33 -	4.000,--
44	Finanzausgleich	451.081.000,--	435.982.311,30	15.098.688,70
45	Bundesvermögen	1.119.693.000,--	385.464.000,--	1.049.521.266,88	412.501.006,31 -	70.171.733,12 +	27.037.006,31
46	Finanzmarktstabilität	170.002.000,--	4.000,--	217.129.910,37	60.000.000,-- +	47.127.910,37 +	59.996.000,--
51	Kassenverwaltung	2.371.597.000,--	5.846.156.000,--	1.882.046.072,71	5.645.014.710,50 -	489.550.927,29 -	201.141.289,50
58	Finanzier., Währungstauschw.
	Summe Allgemeiner Haushalt...	57.584.884.000,--	6.299.274.000,--	56.169.932.789,87	6.200.668.444,84 -	1.414.951.210,13 -	98.605.555,16
Ausgleichshaushalt							
58	Finanzier., Währungstauschw.	115.355.072.000,--	52.351.374.693,25	-63.003.697.306,75
	Summe Ausgleichshaushalt...	115.355.072.000,--	52.351.374.693,25	-63.003.697.306,75
	Gesamteinnahmen	57.584.884.000,--	121.654.346.000,--	56.169.932.789,87	58.552.043.138,09 -	1.414.951.210,13 -	-63.102.302.861,91

Ausgliederter Haushalt							
10	Bundeskanzleramt	7.900.000,--	7.485.582,68	414.417,32
14	Mil. Angelegenheiten u. Sport	799.000,--	580.619,43	218.380,57
15	Soziale Sicherheit	992.130.000,--	934.229.804,21	57.900.195,79
20	Arbeit	3.306.000,--	3.141.053,62	164.946,38
31	Wissenschaft und Forschung ..	610.000.000,--	587.978.421,67	22.021.578,33
32	Kunst und Kultur	3.206.000,--	18.000,--	3.240.093,02	34.093,02 -	18.000,--
40	Wirtschaft	15.011.000,--	14.482.892,98	528.107,02
41	Verkehr, Innovat. u. Techno.	6.633.000,--	6.104.960,85	528.039,15
	Summe Ausglied. Haushalt...	1.638.985.000,--	18.000,--	1.557.243.428,46	81.741.571,54 -	18.000,--

Tabelle A.3.2.2

Übersicht über die Einnahmen getrennt nach zweckgebundenen Einnahmen und sonstigen Einnahmen
(Beträge in Euro)

UG	Bezeichnung	Voranschlag		Zahlungen		Unterschied	
		Zweckgeb. Einnahmen	Sonstige Einnahmen	Zweckgeb. Einnahmen	Sonstige Einnahmen	Zweckgeb. Einnahmen	Sonstige Einnahmen
Allgemeiner Haushalt							
01	Präsidentschaftskanzlei		25.000,--		34.248,58		+ 9.248,58
02	Bundesgesetzgebung		3.501.000,--		3.362.845,39		- 138.154,61
03	Verfassungsgerichtshof		549.000,--		528.638,21		- 20.361,79
04	Verwaltungsgerichtshof		105.000,--		96.069,76		- 8.930,24
05	Volksanwaltschaft		180.000,--		152.347,51		- 27.652,49
06	Rechnungshof		86.000,--		80.287,36		- 5.712,64
10	Bundeskazleramt	1.000,--	4.931.000,--		3.398.018,36	1.000,--	- 1.532.981,64
11	Inneres	60.075.000,--	53.504.000,--	56.948.825,52	53.369.544,01	3.126.174,48	- 134.455,99
12	Äußeres	552.000,--	3.112.000,--	1.037.848,39	3.213.592,52	485.848,39	+ 101.592,52
13	Justiz	8.000,--	792.615.000,--	748.566,40	801.891.923,78	740.566,40	+ 9.276.923,78
14	Mil. Angelegenheiten u. Sport	5.317.000,--	293.221.000,--	5.730.664,94	285.826.918,69	413.664,94	- 7.394.081,31
15	Soziale Sicherheit	81.000,--	293.851.000,--	1.248.354,28	221.517.698,17	1.167.354,28	- 72.333.301,83
16	Öffentliche Abgaben	94.800.000,--	38.666.773.000,--	109.861.184,38	37.528.055.982,67	15.061.184,38	- 1.138.717.017,33
20	Arbeit	4.640.848.000,--	308.000,--	4.676.970.782,24	71.244.916,99	36.122.782,24	+ 70.936.916,99
21	Soziales u. Konsumentenschutz	1.000,--	10.639.000,--	3.600,--	8.649.412,73	2.600,--	- 1.989.587,27
22	Sozialversicherung		405.402.000,--		581.770.907,30		+ 176.368.907,30
23	Pensionen		1.475.938.000,--		1.590.808.696,88		+ 114.870.696,88
24	Gesundheit	40.804.000,--	16.158.000,--	40.750.000,--	14.959.240,44	54.000,--	- 1.198.759,56
25	Familie und Jugend	5.672.944.000,--	7.000,--	5.585.193.655,60	11.231,88	87.750.344,40	+ 4.231,88
30	Unterricht	23.993.000,--	42.370.000,--	28.930.720,31	51.589.696,72	4.937.720,31	+ 9.219.696,72
31	Wissenschaft und Forschung	29.000,--	10.025.000,--	321.914,96	3.888.826,26	292.914,96	+ 6.136.173,74
32	Kunst und Kultur	5.550.000,--	18.236.000,--	3.331.714,99	15.722.275,78	2.218.285,01	- 2.513.724,22
33	Wirtschaft (Forschung)		2.000,--				- 2.000,--
34	Verkehr, Innov, Techn. (Forsch.)		8.000,--		1.260.069,62		+ 1.252.069,62
40	Wirtschaft	46.000,--	160.418.000,--	197.748,37	156.899.830,01	151.748,37	- 3.518.169,99
41	Verkehr, Innovat. u. Techno.	82.989.000,--	111.143.000,--	81.908.087,94	130.081.254,46	1.080.912,06	+ 18.938.254,46
42	Land-, Forst- u. Wasserwirts.	142.523.000,--	56.071.000,--	144.297.783,48	77.384.925,09	1.774.783,48	+ 21.313.925,09
43	Umwelt	334.284.000,--	16.138.000,--	319.548.039,65	5.577.066,02	14.735.960,35	- 10.560.933,98
44	Finanzausgleich	317.010.000,--	134.071.000,--	306.647.702,02	129.334.609,28	10.362.297,98	- 4.736.390,72
45	Bundesvermögen	592.787.000,--	912.370.000,--	620.313.895,84	841.708.377,35	27.526.895,84	- 70.661.622,65
46	Finanzmarktstabilität		170.006.000,--		277.129.910,37		+ 107.123.910,37
51	Kassenverwaltung	300.837.000,--	7.916.916.000,--	298.344.251,02	7.228.716.532,19	2.492.748,98	- 688.199.467,81
58	Finanzier., Währungstauschw.						
	Summe Allgemeiner Haushalt...	12.315.479.000,--	51.568.679.000,--	12.282.335.340,33	50.088.265.894,38	33.143.659,67	- 1.480.413.105,62
Ausgleichshaushalt							
58	Finanzier., Währungstauschw.		115.355.072.000,--		52.351.374.693,25		-63.003.697.306,75
	Summe Ausgleichshaushalt...		115.355.072.000,--		52.351.374.693,25		-63.003.697.306,75
	Gesamteinnahmen	12.315.479.000,--	166.923.751.000,--	12.282.335.340,33	102.439.640.587,63	33.143.659,67	-64.484.110.412,37

Ausgliederter Haushalt							
10	Bundeskazleramt		7.900.000,--		7.485.582,68		- 414.417,32
14	Mil. Angelegenheiten u. Sport		799.000,--		580.619,43		- 218.380,57
15	Soziale Sicherheit		992.130.000,--		934.229.804,21		- 57.900.195,79
20	Arbeit		3.306.000,--		3.141.053,62		- 164.946,38
31	Wissenschaft und Forschung		610.000.000,--		587.978.421,67		- 22.021.578,33
32	Kunst und Kultur		3.224.000,--		3.240.093,02		+ 16.093,02
40	Wirtschaft		15.011.000,--		14.482.892,98		- 528.107,02
41	Verkehr, Innovat. u. Techno.		6.633.000,--		6.104.960,85		- 528.039,15
	Summe Ausglied. Haushalt...		1.639.003.000,--		1.557.243.428,46		- 81.759.571,54

Tabelle A.3.3.1.1

Übersicht über die Ausgaben (Zahlungen) gegliedert nach Aufgabenbereichen
 (Beträge in Euro)

A U S G A B E N						
AB	Bezeichnung	Personal- ausgaben Erfolgsu. Ausgaben	Sachausgaben			Ausgaben- summe
			Erfolgsu. Ausgaben	Bestandsu. Ausgaben	Summe	
11	Erziehung und Unterricht	2.775.259.443,90	4.387.088.338,77	37.027.451,74	4.424.115.790,51	7.199.375.234,41
12	Forschung und Wissenschaft ..	46.282.056,71	3.742.037.823,03	4.872.948,20	3.746.910.771,23	3.793.192.827,94
13	Kunst	23.348.289,59	458.692.956,27	38.186.350,04	496.879.306,31	520.227.595,90
14	Kultus		58.644.290,40		58.644.290,40	58.644.290,40
1.	Summe 11 bis 14...	2.844.889.790,20	8.646.463.408,47	80.086.749,98	8.726.550.158,45	11.571.439.948,65
21	Gesundheit	21.450.260,10	975.555.021,11	498.736,03	976.053.757,14	997.504.017,24
22	Soziale Wohlfahrt	98.707.551,92	22.988.547.776,48	107.468.557,79	23.096.016.334,27	23.194.723.886,19
23	Wohnungsbau		15.954.935,63	1.964.104,58	17.919.040,21	17.919.040,21
2.	Summe 21 bis 23...	120.157.812,02	23.980.057.733,22	109.931.398,40	24.089.989.131,62	24.210.146.943,64
32	Straßen		17.902.775,62	29.000.000,--	46.902.775,62	46.902.775,62
33	Sonstiger Verkehr	1.672.581,90	5.277.899.347,30	577.292,82	5.278.476.640,12	5.280.149.222,02
34	Land- und Forstwirtschaft ...	26.971.069,76	1.984.938.285,10	609.179,01	1.985.547.464,11	2.012.518.533,87
35	Energiewirtschaft					
36	Industrie und Gewerbe	13.752.648,31	416.532.227,03	5.301.234.040,61	5.717.766.267,64	5.731.518.915,95
37	Öffentliche Dienstleistungen	15.895.418,55	604.869.062,16	2.239.152,92	607.108.215,08	623.003.633,63
38	Private Dienstleistungen ...		83.002.380,03	244.427.852,75	327.430.232,78	327.430.232,78
3.	Summe 32 bis 38...	58.291.718,52	8.385.144.077,24	5.578.087.518,11	13.963.231.595,35	14.021.523.313,87
41	Landesverteidigung	980.350.319,22	1.003.304.900,57	3.700.171,30	1.007.005.071,87	1.987.355.391,09
42	Staats- und Rechtssicherheit	2.060.905.035,10	890.269.953,10	29.777.316,56	920.047.269,66	2.980.952.304,76
43	Übrige Hoheitsverwaltung ...	4.432.178.110,58	10.166.494.448,72	45.351.885.466,65	55.518.379.915,37	59.950.558.025,95
4.	Summe 41 bis 43...	7.473.433.464,90	12.060.069.302,39	45.385.362.954,51	57.445.432.256,90	64.918.865.721,80
	Gesamtausgaben...	10.496.772.785,64	53.071.734.521,32	51.153.468.621,--	104.225.203.142,32	114.721.975.927,96

Ausgliederter Haushalt						
11	Erziehung und Unterricht	635.771,24	6.408,16		6.408,16	642.179,40
12	Forschung und Wissenschaft ..	574.241.643,61	15.985.428,01		15.985.428,01	590.227.071,62
13	Kunst	3.135.689,13	104.403,89		104.403,89	3.240.093,02
22	Soziale Wohlfahrt	3.120.309,29	20.744,33		20.744,33	3.141.053,62
33	Sonstiger Verkehr	849.422.388,05	38.178.108,39		38.178.108,39	887.600.496,44
34	Land- und Forstwirtschaft ...	114.001,63				114.001,63
37	Öffentliche Dienstleistungen	14.713.904,23	279.174,30		279.174,30	14.993.078,53
38	Private Dienstleistungen	27.605.651,51	873.078,76		873.078,76	28.478.730,27
43	Übrige Hoheitsverwaltung ...	28.207.400,20	599.323,73		599.323,73	28.806.723,93
	Summe Ausglied. Haushalt...	1.501.196.758,89	56.046.669,57		56.046.669,57	1.557.243.428,46

Tabelle A.3.3.1.2

Übersicht über die Einnahmen (Zahlungen) gegliedert nach Aufgabenbereichen
 (Beträge in Euro)

E I N N A H M E N				
AB	Bezeichnung	Erfolgswirksame Einnahmen	Bestandswirksame Einnahmen	Einnahmen-summe
11	Erziehung und Unterricht	87,098.796,95	109.340,32	87.208.137,27
12	Forschung und Wissenschaft ..	10,422.628,20	1,227.664,41	11,650.292,61
13	Kunst	31,949.612,01	1.610,--	31,951.222,01
14	Kultus			
1.	Summe 11 bis 14...	129,471.037,16	1,338.614,73	130,809.651,89
21	Gesundheit	- 1.602,038.984,30	8.092,60	- 1.602,030.891,70
22	Soziale Wohlfahrt	10.025,478.751,03	50,516.866,87	10.075,995.617,90
23	Wohnungsbau	1,778.457,65	7,142.601,41	8,921.059,06
2.	Summe 21 bis 23...	8.425,218.224,38	57,667.560,88	8.482,885.785,26
32	Straßen	65,781.916,88		65,781.916,88
33	Sonstiger Verkehr	759,257.966,57	16,995.456,55	776,253.423,12
34	Land- und Forstwirtschaft ...	179,056.887,71	60.033,25	179,116.920,96
35	Energiewirtschaft	165,041.243,96	759,39	165,042.003,35
36	Industrie und Gewerbe	1.022,661.037,99	433,218.356,76	1.455,879.394,75
37	Öffentliche Dienstleistungen	66,312.715,92	100,--	66,312.815,92
38	Private Dienstleistungen	31,595.138,57		31,595.138,57
3.	Summe 32 bis 38...	2.289,706.907,60	450,274.705,95	2.739,981.613,55
41	Landesverteidigung	286,567.522,96	27,407.641,68	313,975.164,64
42	Staats- und Rechtssicherheit	878,507.151,76	1,180.686,03	879,687.837,79
43	Übrige Hoheitsverwaltung	44.160,461.946,01	58.014,173.928,82	102.174,635.874,83
4.	Summe 41 bis 43...	45.325,536.620,73	58.042,762.256,53	103.368,298.877,26
	Gesamteinnahmen...	56.169,932.789,87	58.552,043.138,09	114.721,975.927,96

Ausgliederter Haushalt				
11	Erziehung und Unterricht	8,738.906,81		8,738.906,81
12	Forschung und Wissenschaft ..	590,227.071,62		590,227.071,62
13	Kunst	3,240.093,02		3,240.093,02
22	Soziale Wohlfahrt	3,141.053,62		3,141.053,62
33	Sonstiger Verkehr	887,600.496,44		887,600.496,44
37	Öffentliche Dienstleistungen	14,574.377,80		14,574.377,80
38	Private Dienstleistungen	28,478.730,27		28,478.730,27
43	Übrige Hoheitsverwaltung	21,242.698,88		21,242.698,88
	Summe Ausglied. Haushalt...	1.557,243.428,46		1.557,243.428,46

Tabelle A.3.3.2 Übersicht über die Sachausgaben (Zahlungen) gegliedert nach Gebarungsgruppen und Aufgabenbereichen (Beträge in Euro)

AB	ANLAGEN		FÖRDERUNGEN			AUFWENDUNGEN		
	Gesetzl. Verpfl.	Ermessensausg.	Gesetzl. Verpfl.	Ermessensausgaben		Gesetzl. Verpfl.	Ermessensausgaben	
	Bestandsw. Ausg.	Bestandsw. Ausg.	Erfolgsw. Ausg.	Darlehen Bestandsw. Ausg.	Zuschüsse Erfolgsw. Ausg.	Erfolgsw. Ausg.	Erfolgsw. Ausg.	Bestandsw. Ausg.
11		37,027.451,74	71,342.000,--		66,825.420,26	3.572.972.516,07	675,948.402,44	
12		4,872.948,20			545,421.103,51	204,129.898,58	2.992,486.820,94	
13		38,186.350,04			114,948.088,22	268,813.269,05	74,931.599,--	
14						58,644.290,40		
1.		80,086.749,98	71,342.000,--		727,194.611,99	4.104,559.974,10	3.743,366.822,38	
21		498.736,03			49,302.289,23	811,922.999,08	114,329.732,80	
22		200.890,25	2,011.267,96		858,246.154,62	21.150,914.592,58	977,375.761,32	107,267.667,54
23				1,964.104,58	2.680,86	15,957.616,49		
2.		699.626,28	2,011.267,96	1,964.104,58	907,545.762,99	21.978,795.208,15	1.091,705.494,12	107,267.667,54
32		29,000.000,--			668.982,10	2,418.231,22	14,815.562,30	
33		83.011,30	87,500.000,--	494.281,52	41,514.201,60	3.408,870.874,72	1.740,014.270,98	
34		609.179,01	771,464.945,26		1.049,369.298,65	38,448.456,83	125,655.584,36	
35								
36		4.743,967.188,47		60,000.000,--	44,440.218,44	3,921.976,60	368,170.031,99	497,266.852,14
37		2,239.152,92			437,861.200,02	1,903.642,--	165,104.220,14	
38	244,427.852,75				44,854.240,22		38,148.139,81	
3.	244,427.852,75	4.775,898.531,70	858,964.945,26	60,494.281,52	1.618,708.141,03	3.455,563.181,37	2.451,907.809,58	497,266.852,14
41		416.893,20		3,283.278,10	1,682.275,39	107,875.501,75	893,747.123,43	
42		29,703.960,56		71.500,--	462.801,10	127,788.277,23	762,018.874,77	1.856,--
43		64,231.200,77	58,576.474,73	5,314.565,29	244,958.317,23	1.583,355.209,04	8.279,604.447,72	45.282,339.700,59
4.		94,352.054,53	58,576.474,73	8,669.343,39	247,103.393,72	1.819,018.988,02	9.935,370.445,92	45.282,341.556,59
Ges.	244,427.852,75	4.951,036.962,49	990,894.687,95	71,127.729,49	3.500,551.909,73	31.357,937.351,64	17.222,350.572,--	45.886,876.076,27

AB	Ausgliederter Haushalt							
11							6.408,16	
12						4.335.256,31	11,650.171,70	
13						84.577,69	19.826,20	
22							20.744,33	
33						18.469,20	38,159.639,19	
43							599.323,73	
Sum.						5,191.360,78	50,855.308,79	

Tabelle A.3.4.1.1

Übersicht über die Verpflichtungen
 (Beträge in Euro)

UG	BEZEICHNUNG	Offengebliebene Verpflichtungen	Verpflichtungen zu Lasten künft. Finanzjahre	Summe
	Allgemeiner Haushalt			
01	Präsidentenkanzlei	158.697,98	952.722,17	1.111.420,15
02	Bundgesetzgebung	140.127,33	12.249.851,94	12.389.979,27
03	Verfassungsgerichtshof	13.484,54	13.484,54
04	Verwaltungsgerichtshof	700,02	750.142,90	750.842,92
05	Volksanwaltschaft	17.250,49	17.250,49
06	Rechnungshof	239.307,31	532.443,06	771.750,37
10	Bundeskanzleramt	839.830,33	19.714.154,62	20.553.984,95
11	Inneres	2.403.179,05	205.896.751,75	208.299.930,80
12	Äußeres	31.673,07	31.673,07
13	Justiz	154.531,91	11.593.762,24	11.748.294,15
14	Militärische Angelegenheiten und Sport	597.037,44	1.662.282.117,69	1.662.879.155,13
15	Finanzverwaltung	8.476.054,66	34.978.277,20	43.454.331,86
16	Öffentliche Abgaben
20	Arbeit	112.122.668,09	811.988.751,78	924.111.419,87
21	Soziales und Konsumentenschutz	741.594,30	29.326.124,82	30.067.719,12
22	Sozialversicherung
23	Pensionen
24	Gesundheit	887.512,12	27.269.460,42	28.156.972,54
25	Familie und Jugend	818.844,70	11.012.493,50	11.831.338,20
30	Unterricht	275.764,08	58.847.634,46	59.123.398,54
31	Wissenschaft und Forschung	1.370,98	9.193.286.556,01	9.193.287.926,99
32	Kunst und Kultur	1.000,--	48.422.112,04	48.423.112,04
33	Wirtschaft (Forschung)	19.340.280,42	164.792.590,03	184.132.870,45
34	Verkehr, Innovation und Technologie (Forschung)	160.014.515,77	663.312.807,15	823.327.322,92
40	Wirtschaft	97.109.075,50	137.031.276,29	234.140.351,79
41	Verkehr, Innovation und Technologie	91.396.480,87	3.337.477.474,06	3.428.873.954,93
42	Land-, Forst- und Wasserwirtschaft	1.605.840,47	1.011.311.430,42	1.012.917.270,89
43	Umwelt	5.927.748,57	5.816.649.711,49	5.822.577.460,06
44	Finanzausgleich
45	Bundesvermögen	244.041.812,74	244.041.812,74
46	Finanzmarktstabilität
51	Kassenverwaltung
58	Finanzierungen, Währungstauschverträge	64.911.811.131,58	64.911.811.131,58
	Summe Allgemeiner Haushalt...	503.314.570,--	88.415.531.590,36	88.918.846.160,36
	Ausgleichshaushalt			
45	Bundesvermögen
58	Finanzierungen, Währungstauschverträge	934.286.858,12	934.286.858,12
	Summe Ausgleichshaushalt...	934.286.858,12	934.286.858,12
	Gesamtsumme...	503.314.570,--	89.349.818.448,48	89.853.133.018,48

	Ausgliederter Haushalt			
10	Bundeskanzleramt
14	Militärische Angelegenheiten und Sport
15	Finanzverwaltung	6,80	6,80
20	Arbeit
31	Wissenschaft und Forschung	17.574,40	17.574,40
32	Kunst und Kultur
40	Wirtschaft	7.427,89	7.427,89
41	Verkehr, Innovation und Technologie	3.397,23	3.397,23
	Summe Ausgliederter Haushalt...	28.406,32	28.406,32
	Gesamt Allg,Ausgl,Aggl...	503.342.976,32	89.349.818.448,48	89.853.161.424,80

Tabelle A.3.4.1.2 Übersicht über die Verpflichtungen zu Lasten künftiger Finanzjahre getrennt nach Finanzjahren
(Beträge in Euro)

UG	BEZEICHNUNG	Verpflichtungen zu Lasten der Finanzjahre					Summe
		2010	2011	2012	2013	ab 2014	
	Allgemeiner Haushalt						
01	Präsidentenkanzlei	947.722,17		5.000,--			952.722,17
02	Bundesgesetzgebung	9.844.295,96	901.851,41	850.108,09	385.639,80	267.956,68	12.249.851,94
03	Verfassungsgerichtshof						
04	Verwaltungsgerichtshof	750.142,90					750.142,90
05	Volksanwaltschaft						
06	Rechnungshof	352.032,08	75.001,48	47.855,64	34.443,96	23.109,90	532.443,06
10	Bundeskanzleramt	14.890.995,62	944.419,--	968.576,--	927.055,--	1.983.109,--	19.714.154,62
11	Inneres	150.745.203,26	24.045.290,01	14.093.172,89	12.533.245,19	4.479.840,40	205.896.751,75
12	Äußeres						
13	Justiz	10.294.245,98	643.656,12	392.532,14	147.082,--	116.246,--	11.593.762,24
14	Mil. Angelegenheiten u. Sport	492.199.837,56	337.491.300,28	288.034.480,43	267.078.538,54	277.477.960,88	1.662.282.117,69
15	Finanzverwaltung	19.425.707,68	13.014.609,29	2.504.936,23	33.024,--		34.978.277,20
16	Öffentliche Abgaben						
20	Arbeit	635.629.079,23	151.707.689,52	19.409.340,06	2.950.330,98	2.292.311,99	811.988.751,78
21	Soziales u. Konsumentenschutz	19.163.365,19	4.377.590,11	2.823.519,59	2.664.571,59	297.078,34	29.326.124,82
22	Sozialversicherung						
23	Pensionen						
24	Gesundheit	13.137.219,40	6.744.548,97	2.618.420,68	2.105.938,--	2.663.333,37	27.269.460,42
25	Familie und Jugend	10.787.574,44	210.071,06	14.848,--			11.012.493,50
30	Unterricht	35.411.259,85	14.183.207,61	8.649.194,--	461.219,--	142.754,--	58.847.634,46
31	Wissenschaft und Forschung ..	2.640.276.041,01	2.799.080.852,91	2.752.516.613,20	283.371.096,35	718.041.952,54	9.193.286.556,01
32	Kunst und Kultur	47.539.112,04	883.000,--				48.422.112,04
33	Wirtschaft (Forschung)	76.776.501,44	35.950.638,82	26.103.011,54	17.414.569,60	8.547.868,63	164.792.590,03
34	Verkehr, Innov, Techn. (Forsch.)	179.525.671,50	130.117.287,63	90.617.552,90	67.792.701,30	195.259.593,82	663.312.807,15
40	Wirtschaft	72.685.971,46	22.131.570,49	39.963.070,82	1.782.221,32	468.442,20	137.031.276,29
41	Verkehr, Innovat. u. Techno.	420.355.567,42	506.373.952,20	568.265.060,53	657.833.214,07	1.184.649.679,84	3.337.477.474,06
42	Land-, Forst- u. Wasserwirts.	266.522.490,81	231.747.899,59	205.469.448,20	259.488.942,79	48.082.649,03	1.011.311.430,42
43	Umwelt	679.034.663,18	582.529.193,13	494.628.595,--	434.325.177,40	3.626.132.082,78	5.816.649.711,49
44	Finanzausgleich						
45	Bundesvermögen	152.303.363,51	13.531.698,37	10.925.667,72	10.677.273,62	56.603.809,52	244.041.812,74
46	Finanzmarktstabilität						
51	Kassenverwaltung						
58	Finanzier., Währungstauschw.	6.951.558.290,13	6.475.780.658,10	6.025.330.730,62	5.417.824.496,86	40.041.316.955,87	64.911.811.131,58
	Summe Allgemeiner Haushalt...	12.900.156.353,82	11.352.465.986,10	10.554.231.734,28	7.439.830.781,37	46.168.846.734,79	88.415.531.590,36
	Ausgleichshaushalt						
45	Bundesvermögen						
58	Finanzier., Währungstauschw.	934.286.858,12					934.286.858,12
	Summe Ausgleichshaushalt...	934.286.858,12					934.286.858,12
	Gesamtsumme...	13.834.443.211,94	11.352.465.986,10	10.554.231.734,28	7.439.830.781,37	46.168.846.734,79	89.349.818.448,48

Tabelle A.3.4.2.1

Übersicht über die Schulden
 (Beträge in Euro)

UG	BEZEICHNUNG	Empfangene Anzahlungen	Ersatzschulden	Fällige Schulden	Nichtfällige Finanzschulden	Sonstige nichtfällige Schulden	Summe
	Allgemeiner Haushalt						
01	Präsidentenkanzlei			2.642,22		38.560,73	35.918,51
02	Bundesgesetzgebung			3.000,--		2.895.046,42	2.892.046,42
03	Verfassungsgerichtshof			1.311,99		11.501,20	12.813,19
04	Verwaltungsgerichtshof			19,64		64.755,44	64.735,80
05	Volksanwaltschaft					12.719,66	12.719,66
06	Rechnungshof		1.500,--	4.120,50		79.584,69	85.205,19
10	Bundeskanzleramt		4.062,99	26.035,76		1.367.137,95	1.397.236,70
11	Inneres		194,80	111.585,29		3.628.165,79	3.739.945,88
12	Äußeres			389.011,89		106.099,19	282.912,70
13	Justiz		546,21	1.825.971,06		6.092.919,33	7.919.436,60
14	Mil. Angelegenheiten u. Sport		469,01	65.432,07		4.189.944,95	4.124.981,89
15	Finanzverwaltung			2.379.879,33		10.463.322,40	12.843.201,73
16	Öffentliche Abgaben		375.797,87				375.797,87
20	Arbeit			11.090.418,88		399.396.620,45	388.306.201,57
21	Soziales u. Konsumentenschutz		268,32	8.322,42		1.817.052,32	1.825.643,06
22	Sozialversicherung						
23	Pensionen			13.605,77			13.605,77
24	Gesundheit			18.258,01		1.804.943,35	1.823.201,36
25	Familie und Jugend		1.221,75	712.154,38		12.517.289,73	13.230.665,86
30	Unterricht			354.439,06		4.133.360,48	4.487.799,54
31	Wissenschaft und Forschung			22.598,04		105.508,90	128.106,94
32	Kunst und Kultur		19.293,28	1.371,50		17.603.945,98	17.624.610,76
33	Wirtschaft (Forschung)			881.848,52		25.197,48	907.046,--
34	Verkehr, Innov, Techn. (Forsch.)			146.969,46		155.128,50	302.097,96
40	Wirtschaft		107.759,84	183.932,40		2.280.379,11	2.204.206,55
41	Verkehr, Innovat. u. Techno.			51.130,53		89.075.418,97	89.126.549,50
42	Land-, Forst- u. Wasserwirts.		3.911,81	11.057.684,27		21.798.003,86	32.859.599,94
43	Umwelt			7.015,13		1.121.183,71	1.128.198,84
44	Finanzausgleich						
45	Bundesvermögen			0,08		2.413.615.686,80	2.413.615.686,88
46	Finanzmarktstabilität						
51	Kassenverwaltung						
58	Finanzier., Währungstauschw.			303,78			303,78
	Summe Allgemeiner Haushalt...		515.025,88	5.862.936,24		2.994.399.477,39	3.000.777.439,51
	Ausgleichshaushalt						
45	Bundesvermögen					22.513.000,--	22.513.000,--
58	Finanzier., Währungstauschw.			454.654,09	195.309.589.434,32		195.310.044.088,41
	Summe Ausgleichshaushalt...			454.654,09	195.309.589.434,32	22.513.000,--	195.332.557.088,41
	Gesamtsumme...		515.025,88	6.317.590,33	195.309.589.434,32	3.016.912.477,39	198.333.334.527,92
	Zuzüglich Ab-Überweisungen...						
	Brutto-Gesamtsumme...		515.025,88	6.317.590,33	195.309.589.434,32	3.016.912.477,39	198.333.334.527,92

	Ausgliederter Haushalt						
10	Bundeskanzleramt						
14	Mil. Angelegenheiten u. Sport						
15	Finanzverwaltung						
20	Arbeit						
31	Wissenschaft und Forschung						
32	Kunst und Kultur					18.832,95	18.832,95
40	Wirtschaft						
41	Verkehr, Innovat. u. Techno.						
	Summe Ausglied. Haushalt...					18.832,95	18.832,95
	Gesamt Allg. Ausgl. Aggl...		515.025,88	6.317.590,33	195.309.589.434,32	3.016.931.310,34	198.333.353.360,87
	Zuzüglich Ab-Überweisungen...						
	Brutto-Gesamtsumme...		515.025,88	6.317.590,33	195.309.589.434,32	3.016.931.310,34	198.333.353.360,87

Tabelle A.3.4.2.2

Übersicht über die nichtfälligen Schulden getrennt nach Finanzjahren
(Beträge in Euro)

UG	BEZEICHNUNG	Nichtfällige Schulden zu Lasten der Finanzjahre					Summe
		2010	2011	2012	2013	ab 2014	
	Allgemeiner Haushalt						
01	Präsidentenkanzlei	38.560,73					38.560,73
02	Bundesgesetzgebung	538.684,50	152.400,--	152.400,--	152.400,--	1.899.161,92	2.895.046,42
03	Verfassungsgerichtshof	11.501,20					11.501,20
04	Verwaltungsgerichtshof	64.755,44					64.755,44
05	Volksanwaltschaft	12.719,66					12.719,66
06	Rechnungshof	79.584,69					79.584,69
10	Bundeskanzleramt	1.367.137,95					1.367.137,95
11	Inneres	3.627.253,79				912,--	3.628.165,79
12	Äußeres	106.099,19					106.099,19
13	Justiz	6.047.098,67	45.820,66				6.092.919,33
14	Mil. Angelegenheiten u. Sport	4.189.944,95					4.189.944,95
15	Finanzverwaltung	10.432.966,84	30.355,56				10.463.322,40
16	Öffentliche Abgaben						
20	Arbeit	399.396.620,45					399.396.620,45
21	Soziales u. Konsumentenschutz	1.817.052,32					1.817.052,32
22	Sozialversicherung						
23	Pensionen						
24	Gesundheit	1.804.943,35					1.804.943,35
25	Familie und Jugend	12.517.289,73					12.517.289,73
30	Unterricht	4.133.360,48					4.133.360,48
31	Wissenschaft und Forschung	105.508,90					105.508,90
32	Kunst und Kultur	17.603.945,98					17.603.945,98
33	Wirtschaft (Forschung)	25.197,48					25.197,48
34	Verkehr, Innov, Techn. (Forsch.)	155.128,50					155.128,50
40	Wirtschaft	2.278.129,11	2.250,--				2.280.379,11
41	Verkehr, Innovat. u. Techno.	89.075.418,97					89.075.418,97
42	Land-, Forst- u. Wasserwirts.	9.225.564,76	3.244.059,58	1.244.059,76	1.244.059,58	6.840.260,18	21.798.003,86
43	Umwelt	1.121.183,71					1.121.183,71
44	Finanzausgleich						
45	Bundesvermögen	1.923.186.738,58	58.807.575,06	6.102.005,92	6.102.005,92	419.417.361,32	2.413.615.686,80
46	Finanzmarktstabilität						
51	Kassenverwaltung						
58	Finanzier., Währungstauschw.						
	Summe Allgemeiner Haushalt...	2.488.962.389,93	62.282.460,86	7.498.465,68	7.498.465,50	428.157.695,42	2.994.399.477,39
	Ausgleichshaushalt						
45	Bundesvermögen	9.137.000,--	8.703.000,--	4.673.000,--			22.513.000,--
58	Finanzier., Währungstauschw.	23.136.523.346,87	12.420.613.032,94	17.034.985.043,74	17.661.273.325,15	125.056.194.685,62	195.309.589.434,32
	Summe Ausgleichshaushalt...	23.145.660.346,87	12.429.316.032,94	17.039.658.043,74	17.661.273.325,15	125.056.194.685,62	195.332.102.434,32
	Gesamtsumme...	25.634.622.736,80	12.491.598.493,80	17.047.156.509,42	17.668.771.790,65	125.484.352.381,04	198.326.501.911,71
	Zuzüglich Ab-Überweisungen...						
	Brutto-Gesamtsumme...	25.634.622.736,80	12.491.598.493,80	17.047.156.509,42	17.668.771.790,65	125.484.352.381,04	198.326.501.911,71

	Ausgliederter Haushalt						
10	Bundeskanzleramt						
14	Mil. Angelegenheiten u. Sport						
15	Finanzverwaltung						
20	Arbeit						
31	Wissenschaft und Forschung						
32	Kunst und Kultur	18.832,95					18.832,95
40	Wirtschaft						
41	Verkehr, Innovat. u. Techno.						
	Summe Ausglied. Haushalt...	18.832,95					18.832,95
	Gesamt Allg. Ausgl. Aggl...	25.634.641.569,75	12.491.598.493,80	17.047.156.509,42	17.668.771.790,65	125.484.352.381,04	198.326.520.744,66
	Zuzüglich Ab-Überweisungen...						
	Brutto-Gesamtsumme...	25.634.641.569,75	12.491.598.493,80	17.047.156.509,42	17.668.771.790,65	125.484.352.381,04	198.326.520.744,66

Tabelle A.3.4.3.1

Übersicht über die Berechtigungen
 (Beträge in Euro)

UG	BEZEICHNUNG	Offengebliebene Berechtigungen	Berechtigungen zugunsten künft. Finanzjahre	Summe
	Allgemeiner Haushalt			
01	Präsidentenkanzlei			
02	Bundesgesetzgebung			
03	Verfassungsgerichtshof			
04	Verwaltungsgerichtshof			
05	Volksanwaltschaft			
06	Rechnungshof			
10	Bundeskanzleramt			
11	Inneres	441.237,37		441.237,37
12	Äußeres			
13	Justiz	51.914,--		51.914,--
14	Militärische Angelegenheiten und Sport	16.747,15		16.747,15
15	Finanzverwaltung	22.295,24	19.890,81	42.186,05
16	Öffentliche Abgaben	205,36		205,36
20	Arbeit	1.881,19		1.881,19
21	Soziales und Konsumentenschutz	79.007,60		79.007,60
22	Sozialversicherung			
23	Pensionen			
24	Gesundheit			
25	Familie und Jugend			
30	Unterricht	131.960,01		131.960,01
31	Wissenschaft und Forschung			
32	Kunst und Kultur			
33	Wirtschaft (Forschung)			
34	Verkehr, Innovation und Technologie (Forschung)			
40	Wirtschaft	3.021,76	641.606,46	644.628,22
41	Verkehr, Innovation und Technologie	2.265,60		2.265,60
42	Land-, Forst- und Wasserwirtschaft	2.731.945,28	69.531.938,13	72.263.883,41
43	Umwelt	1.607.886,61	819.567.926,95	821.175.813,56
44	Finanzausgleich		6.473,49	6.473,49
45	Bundesvermögen	13.349.556,73	10.972.784,--	24.322.340,73
46	Finanzmarktstabilität			
51	Kassenverwaltung	324.011,--	8.624.656,26	8.948.667,26
58	Finanzierungen, Währungstauschverträge			
	Summe Allgemeiner Haushalt...	18.763.524,18	909.365.276,10	928.128.800,28
	Ausgleichshaushalt			
45	Bundesvermögen			
58	Finanzierungen, Währungstauschverträge		934.286.858,12	934.286.858,12
	Summe Ausgleichshaushalt...		934.286.858,12	934.286.858,12
	Gesamtsumme...	18.763.524,18	1.843.652.134,22	1.862.415.658,40

Tabelle A.3.4.3.2 Übersicht über die Berechtigungen zugunsten künftiger Finanzjahre getrennt nach Finanzjahren
(Beträge in Euro)

UG	BEZEICHNUNG	Berechtigungen zugunsten der Finanzjahre					Summe
		2010	2011	2012	2013	ab 2014	
	Allgemeiner Haushalt						
01	Präsidentenkanzlei						
02	Bundesgesetzgebung						
03	Verfassungsgerichtshof						
04	Verwaltungsgerichtshof						
05	Volksanwaltschaft						
06	Rechnungshof						
10	Bundeskanzleramt						
11	Inneres						
12	Äußeres						
13	Justiz						
14	Mil. Angelegenheiten u. Sport						
15	Finanzverwaltung	436,04	436,04	436,04	436,04	18.146,65	19.890,81
16	Öffentliche Abgaben						
20	Arbeit						
21	Soziales u. Konsumentenschutz						
22	Sozialversicherung						
23	Pensionen						
24	Gesundheit						
25	Familie und Jugend						
30	Unterricht						
31	Wissenschaft und Forschung						
32	Kunst und Kultur						
33	Wirtschaft (Forschung)						
34	Verkehr, Innov, Techn. (Forsch.)						
40	Wirtschaft	134.072,07	103.475,98	97.663,06	42.744,05	263.651,30	641.606,46
41	Verkehr, Innovat. u. Techno.						
42	Land-, Forst- u. Wasserwirts.	17.328.889,06	17.300.740,02	17.266.467,12	17.231.095,48	404.746,45	69.531.938,13
43	Umwelt	66.252.530,95	64.514.187,--	62.628.054,--	61.655.689,--	564.517.466,--	819.567.926,95
44	Finanzausgleich	6.473,49					6.473,49
45	Bundesvermögen	6.238.592,--	192,--	21.000,--	21.000,--	4.692.000,--	10.972.784,--
46	Finanzmarktstabilität						
51	Kassenverwaltung	544.994,53				8.079.661,73	8.624.656,26
58	Finanzier., Währungstauschw.						
	Summe Allgemeiner Haushalt...	90.505.988,14	81.919.031,04	80.013.620,22	78.950.964,57	577.975.672,13	909.365.276,10
	Ausgleichshaushalt						
45	Bundesvermögen						
58	Finanzier., Währungstauschw.	934.286.858,12					934.286.858,12
	Summe Ausgleichshaushalt...	934.286.858,12					934.286.858,12
	Gesamtsumme...	1.024.792.846,26	81.919.031,04	80.013.620,22	78.950.964,57	577.975.672,13	1.843.652.134,22

Tabelle A.3.4.4.1

Übersicht über die Forderungen
 (Beträge in Euro)

UG	BEZEICHNUNG	Gegebene Anzahlungen	Ersatzforderungen	Fäll.Forderungen	Nichtfällige Darlehensforderungen	Sonstige nichtfällige Forderungen	Summe
Allgemeiner Haushalt							
01	Präsidentschaftskanzlei		4.143,93	6.062,80	19.975,80		30.182,53
02	Bundesgesetzgebung	140.000,--	70.989,36	8.632,71	151.466,64	1.938,50	373.027,21
03	Verfassungsgerichtshof	600,--	14.879,14	1.836,40	51.266,95	4,10	68.586,59
04	Verwaltungsgerichtshof		264,15	2,88	49.950,63		49.689,36
05	Volksanwaltschaft		4.586,12	34,80	41.328,30		45.879,62
06	Rechnungshof		16.498,58	3.384,90	90.244,20		110.127,68
10	Bundeskanzleramt	1.021.298,70	231.768,56	10.560.888,55	445.638,43	479.142,55	12.738.736,79
11	Inneres	231.837,36	992.449,95	2.587.595,05	5.382.557,68	151.513,28	9.345.953,32
12	Äußeres	124.529,12	292.743,24	102.235,29	117.757,33	80.103,51	717.368,49
13	Justiz	9.940.476,96	501.158,35	383.038.498,19	1.911.725,01	436.789,48	395.828.647,99
14	Mil. Angelegenheiten u. Sport	173.472.894,15	3.107.398,78	26.167.596,21	10.544.926,32	744.787,05	214.037.602,51
15	Finanzverwaltung	1.621.903,--	6.930.817,65	3.206.034,04	4.239.415,22	43.190,18	16.041.360,09
16	Öffentliche Abgaben			5.649.618.595,92		467.002.196,50	6.116.620.792,42
20	Arbeit		128.497.973,25	39.621.003,46	367.573,08		168.486.549,79
21	Soziales u. Konsumentenschutz	6.545,--	2.281.547,15	13.617.642,61	234.403,14	355.425,58	16.495.563,48
22	Sozialversicherung			2.193,67			2.193,67
23	Pensionen		1.642.594,08	29.318.665,42	12.234,88	1.854.629,20	32.828.123,58
24	Gesundheit		44.466,05	3.891.108,54	107.220,--	56.556,76	4.099.351,35
25	Familie und Jugend		65.813.901,65	1.054.751.870,29	3.632,92	3.009.598.339,86	4.130.167.744,72
30	Unterricht	350.910,--	2.701.164,05	3.790.407,73	8.543.930,30	31.144,68	15.417.556,76
31	Wissenschaft und Forschung ..	33.840,85	70.682,39	251.623,45	1.463.639,85		1.819.786,54
32	Kunst und Kultur		272.929,96	170.807,32		102.888,97	546.626,25
33	Wirtschaft (Forschung)						
34	Verkehr, Innov, Techn. (Forsch.)		51.700,--	5.521.968,51			5.573.668,51
40	Wirtschaft		516.203,89	21.773.765,64	12.253.462,67	562.994,83	35.106.427,03
41	Verkehr, Innovat. u. Techno.		24.615,10	588.802,59	1.853.440,13	5.078,85	2.471.936,67
42	Land-, Forst- u. Wasserwirts.	9.619.960,93	1.228.635,35	17.714.334,43	1.013.095,81	606.426,64	30.182.453,16
43	Umwelt		688,96	4.152.848,62		755,83	4.154.293,41
44	Finanzausgleich						
45	Bundesvermögen	1.359.000,--		868.138.113,57	164.795.462,96	51.551.670,11	1.085.844.246,64
46	Finanzmarktstabilität	219.765.444,48					219.765.444,48
51	Kassenverwaltung						
58	Finanzier., Währungstauschw.						
	Summe Allgemeiner Haushalt...	417.689.240,55	215.314.271,39	8.138.606.483,99	213.694.348,25	3.533.665.576,46	12.518.969.920,64
Ausgleichshaushalt							
45	Bundesvermögen						
58	Finanzier., Währungstauschw.				9.361.567.220,66	17.232.598.012,77	26.594.165.233,43
	Summe Ausgleichshaushalt...				9.361.567.220,66	17.232.598.012,77	26.594.165.233,43
	Gesamtsumme...	417.689.240,55	215.314.271,39	8.138.606.483,99	9.575.261.568,91	20.766.263.589,23	39.113.135.154,07
	Zuzüglich Ab-Überweisungen...						
	Brutto-Gesamtsumme...	417.689.240,55	215.314.271,39	8.138.606.483,99	9.575.261.568,91	20.766.263.589,23	39.113.135.154,07

Ausgliederter Haushalt							
10	Bundeskanzleramt						
14	Mil. Angelegenheiten u. Sport						
15	Finanzverwaltung			111.289,22			111.289,22
20	Arbeit					346.236,19	346.236,19
31	Wissenschaft und Forschung ..			1.412.050,87			1.412.050,87
32	Kunst und Kultur						
40	Wirtschaft						
41	Verkehr, Innovat. u. Techno.						
	Summe Ausglied. Haushalt...			1.523.340,09		346.236,19	1.869.576,28
	Gesamt Allg. Ausgl. Aggl...	417.689.240,55	215.314.271,39	8.140.129.824,08	9.575.261.568,91	20.766.609.825,42	39.115.004.730,35
	Zuzüglich Ab-Überweisungen...						
	Brutto-Gesamtsumme...	417.689.240,55	215.314.271,39	8.140.129.824,08	9.575.261.568,91	20.766.609.825,42	39.115.004.730,35

Tabelle A.3.4.4.2

Übersicht über die nichtfälligen Forderungen getrennt nach Finanzjahren
(Beträge in Euro)

UG	BEZEICHNUNG	Nichtfällige Forderungen zugunsten der Finanzjahre					Summe
		2010	2011	2012	2013	ab 2014	
	Allgemeiner Haushalt						
01	Präsidentschaftskanzlei	9.363,62	6.975,68	2.456,--	1.180,50	19.975,80
02	Bundesgesetzgebung	59.212,20	45.722,24	31.772,--	13.545,--	3.153,70	153.405,14
03	Verfassungsgerichtshof	12.408,23	12.098,46	9.517,08	6.350,96	10.896,32	51.271,05
04	Verwaltungsgerichtshof	11.003,58	11.196,55	10.211,04	9.442,58	8.096,88	49.950,63
05	Volksanwaltschaft	10.738,70	9.201,60	7.201,60	5.106,60	9.079,80	41.328,30
06	Rechnungshof	19.712,20	19.135,--	18.694,--	16.222,--	16.481,--	90.244,20
10	Bundeskanzleramt	588.084,54	98.880,39	78.271,84	53.475,92	106.068,29	924.780,98
11	Inneres	1.624.222,82	1.255.527,80	946.551,60	662.971,--	1.044.797,74	5.534.070,96
12	Äußeres	132.533,87	38.303,23	20.238,94	4.975,60	1.809,20	197.860,84
13	Justiz	1.090.176,17	530.230,88	344.187,84	184.324,08	199.595,52	2.348.514,49
14	Mil. Angelegenheiten u. Sport	3.742.449,79	2.561.018,94	1.855.543,60	1.247.098,82	1.883.602,22	11.289.713,37
15	Finanzverwaltung	1.057.756,46	907.841,77	713.657,32	543.784,61	1.059.565,24	4.282.605,40
16	Öffentliche Abgaben	467.002.196,50	467.002.196,50
20	Arbeit	147.122,73	115.689,96	67.991,81	33.552,47	3.216,11	367.573,08
21	Soziales u. Konsumentenschutz	512.705,52	45.551,40	19.151,80	10.260,--	2.160,--	589.828,72
22	Sozialversicherung
23	Pensionen	1.858.084,08	2.018,96	987,17	5.773,87	1.866.864,08
24	Gesundheit	60.320,--	37.397,60	20.853,80	12.041,80	33.163,56	163.776,76
25	Familie und Jugend	3.780.135,94	1.637,32	116,28	74.591.533,45	2.931.228.549,79	3.009.601.972,78
30	Unterricht	2.001.853,80	1.739.680,56	1.463.455,49	1.157.617,90	2.212.467,23	8.575.074,98
31	Wissenschaft und Forschung ..	299.163,23	237.269,62	188.765,88	141.832,71	596.608,41	1.463.639,85
32	Kunst und Kultur	102.888,97	102.888,97
33	Wirtschaft (Forschung)
34	Verkehr, Innov, Techn. (Forsch.)
40	Wirtschaft	11.786.172,70	402.749,30	224.953,60	147.103,30	255.478,60	12.816.457,50
41	Verkehr, Innovat. u. Techno.	335.215,34	315.511,99	302.607,94	289.325,16	615.858,55	1.858.518,98
42	Land-, Forst- u. Wasserwirts.	892.795,02	233.677,54	178.924,92	119.285,77	194.839,20	1.619.522,45
43	Umwelt	755,83	755,83
44	Finanzausgleich
45	Bundesvermögen	6.314.767,90	12.537.251,31	5.271.655,19	4.559.103,86	187.664.354,81	216.347.133,07
46	Finanzmarktstabilität
51	Kassenverwaltung
58	Finanzier., Währungstauschw.
	Summe Allgemeiner Haushalt...	503.451.839,74	21.164.568,10	11.777.766,74	83.810.134,09	3.127.155.616,04	3.747.359.924,71
	Ausgleichshaushalt						
45	Bundesvermögen
58	Finanzier., Währungstauschw.	8.374.640.727,82	2.877.067.890,04	3.151.082.969,39	2.852.251.006,51	9.339.122.639,67	26.594.165.233,43
	Summe Ausgleichshaushalt...	8.374.640.727,82	2.877.067.890,04	3.151.082.969,39	2.852.251.006,51	9.339.122.639,67	26.594.165.233,43
	Gesamtsumme...	8.878.092.567,56	2.898.232.458,14	3.162.860.736,13	2.936.061.140,60	12.466.278.255,71	30.341.525.158,14
	Zuzüglich Ab-Überweisungen...
	Brutto-Gesamtsumme...	8.878.092.567,56	2.898.232.458,14	3.162.860.736,13	2.936.061.140,60	12.466.278.255,71	30.341.525.158,14

	Ausgliederter Haushalt						
10	Bundeskanzleramt
14	Mil. Angelegenheiten u. Sport
15	Finanzverwaltung
20	Arbeit	346.236,19	346.236,19
31	Wissenschaft und Forschung
32	Kunst und Kultur
40	Wirtschaft
41	Verkehr, Innovat. u. Techno.
	Summe Ausglied. Haushalt...	346.236,19	346.236,19
	Gesamt Allg. Ausgl. Aggl...	8.878.438.803,75	2.898.232.458,14	3.162.860.736,13	2.936.061.140,60	12.466.278.255,71	30.341.871.394,33
	Zuzüglich Ab-Überweisungen...
	Brutto-Gesamtsumme...	8.878.438.803,75	2.898.232.458,14	3.162.860.736,13	2.936.061.140,60	12.466.278.255,71	30.341.871.394,33



Tabelle A.4.1 Nachweis über die Abschreibungen von Forderungen
(Beträge in Euro)

	BEZEICHNUNG	Fällige Forderungen	Nichtfällige Forderungen	Abschreibungen von Forderungen
	Allgemeiner Haushalt			
01	Präsidentschaftskanzlei	6.062,80	19.975,80
02	Bundesgesetzgebung	8.632,71	153.405,14	20.553,76
03	Verfassungsgerichtshof	1.836,40	51.271,05	3,36
04	Verwaltungsgerichtshof	2,88	49.950,63	9,54
05	Volksanwaltschaft	-34,80	41.328,30	1,19
06	Rechnungshof	3.384,90	90.244,20
10	Bundeskanzleramt	10.560.888,55	924.780,98	20.191,12
11	Inneres	2.587.595,05	5.534.070,96	200.977,45
12	Äußeres	102.235,29	197.860,84	12.320,95
13	Justiz	383.038.498,19	2.348.514,49	31.883.842,38
14	Militärische Angelegenheiten und Sport	26.167.596,21	11.289.713,37	43.637,37
15	Finanzverwaltung	3.206.034,04	4.282.605,40	155.498,32
16	Öffentliche Abgaben	5.649.618.595,92	467.002.196,50	568.117.975,49
20	Arbeit	39.621.003,46	367.573,08	5.248.573,43
21	Soziales und Konsumentenschutz	13.617.642,61	589.828,72	637.151,71
22	Sozialversicherung	2.193,67
23	Pensionen	29.318.665,42	1.866.864,08	162.347,57
24	Gesundheit	3.891.108,54	163.776,76
25	Familie und Jugend	1.054.751.870,29	3.009.601.972,78	60.386.391,12
30	Unterricht	3.790.407,73	8.575.074,98	170.885,21
31	Wissenschaft und Forschung	251.623,45	1.463.639,85	27.124,15
32	Kunst und Kultur	170.807,32	102.888,97	3.361,77
34	Verkehr, Innovation und Technologie (Forschung)	5.521.968,51	32.907,06
40	Wirtschaft	21.773.765,64	12.816.457,50	6.973,83
41	Verkehr, Innovation und Technologie	588.802,59	1.858.518,98	4.805,87
42	Land-, Forst- und Wasserwirtschaft	17.714.334,43	1.619.522,45	121.257,27
43	Umwelt	4.152.848,62	755,83
45	Bundesvermögen	868.138.113,57	216.347.133,07	268.566,80
	Summe Allgemeiner Haushalt...	8.138.606.483,99	3.747.359.924,71	667.525.356,72
	Ausgleichshaushalt			
45	Bundesvermögen
58	Finanzierungen, Währungstauschverträge	26.594.165.233,43
	Summe Ausgleichshaushalt...	26.594.165.233,43
	Gesamtsumme...	8.140.129.824,08	30.341.871.394,33	667.525.356,72
	Ausgliederter Haushalt			
15	Finanzverwaltung	111.289,22
20	Arbeit	346.236,19
31	Wissenschaft und Forschung	1.412.050,87
	Summe Ausgliederter Haushalt...	1.523.340,09	346.236,19

Tabelle A.5.1

Nachweis über die Untergliederungs-Rücklagen (Summenübersicht)
 (Beträge in EURO)

Konto/ kenn- ziffer	Bezeichnung	Bundesvor- anschlag 2009	Bindungen 2009	Erfolg 2009	Positive Zuführung
0110 001	Präsidentenkanzlei - UG-Rücklage	7.802.000	30.000,--	7.196.881,08	635.118,92
0118 000	UG-Rücklage, Einnahmen	- 25.000	-	34.248,58	9.248,58
0210 001	Rücklagen Nationalfonds	3.500.000	-	3.500.000,--	-
0210 002	Rücklagen Allgemeiner Entschädigungsfonds	5.146.000	-	3.564.329,19	1.581.670,81
0210 003	Rücklagen Nationalrat	50.856.000	250.000,--	49.714.177,11	891.822,89
0210 004	Rücklagen Bundesrat	7.739.000	-	7.331.633,24	407.366,76
0210 005	Gem. Rückl. Nationalrat, Bundesrat und Europ. Parlament	22.728.000	116.643,--	21.942.640,77	668.716,23
0210 006	Rücklagen Parlamentsdirektion	56.858.000	925.000,--	57.505.781,29	277.218,71
0218 000	UG-Rücklage, Einnahmen	- 3.501.000	-	3.362.845,39	-
0310 001	Verfassungsgerichtshof - UG-Rücklage	10.834.000	-	9.899.746,33	934.253,67
0318 000	UG-Rücklage, Einnahmen	- 549.000	-	528.638,21	-
0410 001	Verwaltungsgerichtshof - UG-Rücklage	15.804.000	19.299,--	15.493.793,56	329.505,44
0418 000	UG-Rücklage, Einnahmen	- 105.000	-	96.069,76	-
0510 001	Volksanwaltschaft - UG-Rücklage	6.651.000	130.000,--	6.358.401,08	162.598,92
0518 000	UG-Rücklage, Einnahmen	- 180.000	-	152.347,51	-
0610 001	Rechnungshof - UG-Rücklage	31.542.000	-	28.470.891,69	3.071.108,31
0618 000	UG-Rücklage, Einnahmen	- 86.000	-	80.287,36	-
1010 000	Allgemeine UG-Rücklage	6.303.000	3.960.958,--	2.342.039,66	2,34
1010 001	Personalausgaben allgemein	41.150.000	-	40.273.646,11	876.353,89
1010 002	Sachausgaben allgemein	61.328.000	915.341,50	54.503.812,92	5.908.845,58
1010 003	Frauenangelegenheiten	10.294.000	-	9.567.932,66	726.067,34
1010 004	Bundesimmobiliengesetz	5.834.000	-	5.504.404,17	329.595,83
1010 005	KommAustria	827.000	-	749.207,50	77.792,50
1010 006	Asylgerichtshof	21.663.000	15.000,--	18.870.694,37	2.807.305,63
1010 007	Bundesanstalt 'Statistik Österreich'	50.393.000	-	50.391.000,--	2.000,--
1010 008	Parteienförderung	40.068.000	29.363,--	40.096.870,21	492,79
1010 009	Presse- und Publizistikförderung	13.199.000	-	13.198.999,50	0,50
1010 010	Volksgruppenförderung	3.868.000	-	3.858.689,05	9.310,95
1010 011	Personalämter	3.000	-	898.163,14	901.163,14
1010 012	Informationsmaßnahmen der BReg.	8.000.000	3.991.698,35	4.008.300,65	1,--
1010 013	Ausgleichstaxfonds	1.000.000	-	-	1.000.000,--
1018 000	UG-Rücklage, Einnahmen	- 4.541.000	-	2.983.228,40	-
1019 000	UG 10 (EU)	61.000	5.676,85	66.676,85	-
1110 001	Zentralleitung	119.068.000	671.753,--	118.071.922,10	1.667.830,90
1110 002	Zahlungen im Zusammenhang mit dem Bundesimmobiliengesetz	69.200.000	3.733.000,--	72.933.000,--	-
1110 003	Menschenrechtskoordinator und Beiräte	1.049.000	7.838,--	958.574,28	98.263,72
1110 004	Zivildienst	58.462.000	3.278.573,--	61.311.352,17	429.220,83
1110 005	KZ-Gedenkstätte Mauthausen (Mauthausen Memorial)	1.969.000	343.081,--	2.240.477,44	71.603,56
1110 006	Einrichtungen für die Kriegsgräberfürsorge	549.000	222.814,--	725.198,48	46.615,52
1110 007	Angel.gem. Anl. zu § 2, Teil 2, Abschn.E, Z 13. BMG	316.000	261.000,--	33.328,57	21.671,43
1110 008	Zivilschutz	2.679.000	605.955,--	2.042.621,57	30.423,43
1110 009	Kommunikations- und Informationstechnologie	111.957.000	1.555.803,--	85.360.259,25	28.152.543,75
1110 010	Flüchtlingsbetreuung und Integration	139.769.000	7.420.000,--	137.916.425,56	9.272.574,44
1110 011	Bundesasylamt	21.488.000	1.349.779,--	21.086.620,43	1.751.158,57
1110 012	Fremdenwesen	4.652.000	2.096.380,--	6.206.422,95	541.957,05
1110 013	Sicherheitsexekutive	1.602.350.000	10.432.000,--	1.590.264.219,05	1.653.780,95
1110 014	Bundes kriminalamt	54.351.000	1.344.389,--	55.402.826,30	292.562,70
1110 015	Einsatzkommando	33.961.000	801.102,--	34.647.964,38	114.137,62
1110 016	Flugpolizei und Flugrettungsdienst	24.941.000	552.239,--	22.091.325,--	3.401.914,--
1110 017	Auslandseinsätze	1.431.000	303.593,--	1.123.019,84	4.387,16
1110 018	Kriminalpo. Beratungsdienst und Opferschutzeinrichtungen	3.256.000	312.557,--	3.567.839,72	717,28
1118 000	UG-Rücklage, Einnahmen	- 50.009.000	-	48.491.589,92	-
1210 001	UG-Rücklage, Äußeres	425.721.000	520.237,12	402.730.416,85	23.510.820,27
1210 002	Auslandskatastrophenfonds	5.001.000	-	3.900.000,--	1.101.000,--
1218 000	UG-Rücklage, Einnahmen	- 3.112.000	-	3.213.592,52	101.592,52
1219 000	UG 12 (EU)	4.401.000	25.000,--	1.190.213,14	3.185.786,86
1310 001	Allgemeine UG-Rücklage Justiz	1.141.902.000	631.150,--	1.129.809.585,49	12.723.564,51
1318 000	UG-Rücklage, Einnahmen	- 787.111.000	-	795.275.733,94	8.164.733,94
1319 000	UG 13 (EU)	64.000	5.000,--	46.556,86	22.443,14
1410 001	UG 14 - Bereich LV	2.086.501.000	17.416.547,53	1.982.139.631,73	86.944.820,74

Tabelle A.5.1

Nachweis über die Untergliederungs-Rücklagen (Summenübersicht)
 (Beträge in EURO)

Konto/ kenn- ziffer	Bezeichnung	Bundesvor- anschlag 2009	Bindungen 2009	Erfolg 2009	Positive Zuführung
1410 002	UG 14 - Bereich Sport	89.497.000	- 4.210.551,60	92.422.492,37	1.285.059,23
1410 003	UG 14 - HGM	5.293.000	- 80.000,--	4.851.502,65	521.497,35
1410 004	Olympische Winterjugendspiele 2012	200.000	200.000,--
1410 005	Schi WM 2013 Schladming	2.000.000	2.000.000,--
1410 006	Fussball EM 2008	15.006.000	- 1.000,--	2.105.394,17	12.901.605,83
1418 000	UG-Rücklage; Einnahmen	- 289.687.000	1.962.896,07	- 281.241.603,52
1419 000	UG 14 (EU)	105.000	- 117.737,38	212.788,93	9.948,45
1510 001	Zentrale	241.230.000	128.016.650,57	113.213.349,43
1510 002	IT-Budget	150.000.000	119.108.450,55	30.891.549,45
1510 090	Zentrale - SZK	46.706.000	- 318.333,--	44.345.085,16	2.679.247,84
1510 100	Zweckzuschüsse	49.878.000	46.319.648,04	3.558.351,96
1510 200	Förderungen	49.414.000	28.786.048,52	20.627.951,48
1510 300	Einhebungsvergütung	1.500.000	1.276.169,45	223.830,55
1510 400	Abgabenverwaltung	568.639.000	314.033,--	534.621.283,06	33.703.683,94
1510 701	Unabhängiger Finanzsenat	23.132.000	- 98.000,--	22.529.626,37	700.373,63
1510 703	Bundesfinanzakademie	9.455.000	- 200.000,--	8.798.220,68	856.779,32
1510 800	Unternehmungen mit Bundesbediensteten	10.000.000	8.543.095,48	1.456.904,52
1518 000	UG-Rücklage; Einnahmen	- 292.248.000	- 220.114.357,04
1519 000	UG 15 (EU)	20.000.000	13.701.323,82	6.298.676,18
1610 000	Verfahrenskosten	47.880.000	- 600.000,--	48.390.032,01	89.967,99
1618 000	UG 16 EU-Einn.	-38671.725.000	-37533.242.235,67
2010 000	Allgemeine UG-Rücklage	4.945.000	- 70.858.000,--	75.342.122,16	460.877,84
2010 001	Arbeitsinspektion	27.564.000	26.752.424,67	811.575,33
2018 000	UG-Rücklage; Einnahmen	- 309.000	70.599.000,--	- 71.244.916,99	336.916,99
2110 000	Allgemeine UG-Rücklage	314.501.000	8.506.000,--	299.571.563,02	6.423.436,98
2110 001	Leistungen nach dem Bundespflegegeldgesetz	1.802.680.000	1.772.655.235,47	30.024.764,53
2110 002	Allgemeine Fürsorge	84.448.000	- 8.205.000,--	92.553.028,01	99.971,99
2110 003	Bundessozialamt	46.927.000	- 2.600.000,--	49.309.332,78	217.667,22
2110 004	Konsumentenschutz	3.021.000	- 127.000,--	3.100.194,55	47.805,45
2110 005	Senioren- und männerpolitische Angelegenheiten	3.795.000	- 645.000,--	3.669.015,35	770.984,65
2118 000	UG-Rücklage; Einnahmen	- 10.639.000	- 8.649.412,73
2119 000	UG 21 (EU)	4.000	4.000,--
2218 000	UG-Rücklage; Einnahmen	- 405.402.000	179.750.002,39	- 581.770.907,30
2310 000	UG 23 - Pensionen	7.793.867.000	7.634.284.899,89	159.582.100,11
2318 000	UG-Rücklage; Einnahmen	-1.475.938.000	-1.590.808.696,88	114.870.696,88
2410 001	Zentralleitung	55.649.000	50.407.689,69	5.241.310,31
2410 002	Gesundheitsökonomische Belange	2.644.000	1.123.492,28	1.520.507,72
2410 003	Beteiligungen, Abgeltungen	42.751.000	42.522.136,67	228.863,33
2410 004	Vorsorgemedizin	32.128.000	- 1.200.000,--	29.397.276,08	3.930.723,92
2410 005	KRAZAF	56.753.000	56.750.402,46	2.597,54
2410 006	Bekämpfung des Suchtmittelmissbrauches	2.928.000	2.848.936,41	79.063,59
2410 007	Veterinärwesen	18.446.000	- 5.700.000,--	20.889.471,66	3.256.528,34
2410 008	Lebensmittelangelegenheiten	444.000	344.747,16	99.252,84
2410 009	Gentechnologie	332.000	295.583,04	36.416,96
2410 010	Strahlenschutz	390.000	297.899,06	92.100,94
2410 011	Rechtsangelegenheiten, Aufwendungen	685.000	450.275,89	234.724,11
2410 012	Rechtsangelegenheiten, gesetzl. Verpflichtungen	6.839.000	- 10.000,--	3.537.163,10	3.311.836,90
2410 013	Ausgleichszahlungen an gemeinn. Krankenanstalten gem. FAG	67.198.000	67.133.000,--	65.000,--
2410 014	Leistungen an Sozialversicherungen	76.389.000	10.000,--	75.556.234,69	822.765,31
2410 015	Veterinärmedizinischer Grenzbeschaudienst	469.000	297.511,99	171.488,01
2418 000	UG-Rücklage; Einnahmen	- 16.158.000	- 14.959.240,44
2419 000	UG 24 (EU)	395.000	284.099,42	110.900,58
2510 000	Allgemeine UG-Rücklage	546.606.000	566.510.734,16
2510 001	Familienpolitische Maßnahmen	28.736.000	- 155.000,--	28.052.009,88	838.990,12
2510 002	Außerschulische Jugenderziehung	9.542.000	8.234.380,06	1.307.619,94
2518 000	UG-Rücklage; Einnahmen	- 7.000	- 11.231,88	4.231,88
3010 001	Personalausgaben (Gesetzliche Verpflichtungen)	2.795.109.000	14.883.600,--	2.766.074.623,92	14.150.776,08
3010 003	Zentralleitung	764.000	- 230.882,--	596.702,17	398.179,83
3010 005	Bezugsvorschüsse	2.586.000	2.076.698,55	509.301,45
3010 006	Förderungen	49.778.000	- 187.000,--	46.805.803,49	3.159.196,51
3010 007	Aufwendungen (Gesetzliche Verpflichtungen)	221.369.000	- 10.710.284,--	218.727.164,06	13.352.119,94
3010 008	Zentralleitung	83.115.000	- 683.835,12	82.994.582,50	804.252,62
3010 018	Zahlungen i.Z. mit dem Bundesimmobiliengesetz	293.526.000	- 75.006.322,--	368.531.362,97	959,03

Tabelle A.5.1

Nachweis über die Untergliederungs-Rücklagen (Summenübersicht)
 (Beträge in EURO)

Konto/ kenn- ziffer	Bezeichnung	Bundesvor- anschlag 2009	Bindungen 2009	Erfolg 2009	Positive Zuführung
3010 208	Allgemein pädagogische Erfordernisse	37.482.000	1.378.871,--	27.138.703,25	8.964.425,75
3010 218	Bundesstaatl. Einrichtungen der Erwachsenenbildung	1.040.000	284.480,--	1.324.480,--
3010 413	Bundesschullandheime und Schulsportveranstaltungen	89.000	116.000,--	174.348,42	30.651,58
3010 418	Bundesschullandheime u. Schulsportveranstaltungen	1.386.000	50.000,--	1.266.329,77	69.670,23
3010 603	Schulaufsichtsbehörden	2.080.000	643.910,--	927.811,83	1.796.098,17
3010 608	Schulaufsichtsbehörden	13.528.000	809.401,--	14.278.709,01	58.691,99
3010 703	Allgemein bildende höhere Schulen	8.320.000	2.105.928,--	6.140.232,54	4.285.695,46
3010 708	Allgemein bildende höhere Schulen	65.009.000	420.262,--	63.923.534,83	1.505.727,17
3010 743	Bds.-Blindenerz. Inst. und Bds. Inst. für Gehörlosenbildung	279.000	24.799,--	199.311,77	54.889,23
3010 748	Bds.-Blindenerz. Inst. und Bds. Inst. für Gehörlosenbildung	1.379.000	89.212,--	1.359.556,17	108.655,83
3010 757	Allgemein bildende Pflichtschulen	3.294.079.000	69.000.000,--	3.221.453.947,40	3.625.052,60
3010 758	Allgemein bildende Pflichtschulen	629.000	35.910,--	566.607,55	98.302,45
3010 763	Bundesschülerheime (Allgemein bildende)	94.000	350.689,--	86.373,68	358.315,32
3010 768	Bundesschülerheime (Allgemein bildende)	1.496.000	16.905,--	1.291.745,74	221.159,26
3010 803	Technische und gewerbliche Lehranstalten	9.190.000	657.123,--	9.075.114,61	772.008,39
3010 808	Technische und gewerbliche Lehranstalten	33.198.000	200.000,--	32.310.795,80	687.204,20
3010 813	LA f. Tourismus, Sozial- u. wirtsch. Berufe	6.500.000	309.206,--	5.435.283,06	755.510,94
3010 818	LA f. Tourismus, Sozial- u. wirtsch. Berufe	22.000.000	1.702.000,--	23.669.615,52	32.384,48
3010 823	Handelsakademien und Handelsschulen	5.200.000	674.628,--	3.759.399,75	765.972,25
3010 828	Handelsakademien und Handelsschulen	18.100.000	309.063,--	18.060.641,06	348.421,94
3010 857	Berufsbildende Pflichtschulen	148.073.000	1.000.000,--	147.008.286,98	64.713,02
3010 858	Berufsbildende Pflichtschulen	142.000	33,--	140.165,96	1.867,04
3010 863	Bundesschülerheime (Berufsbildende)	200.000	13.044,--	189.829,64	23.214,36
3010 868	Bundesschülerheime (Berufsbildende)	2.500.000	2.736,--	2.492.971,58	9.764,42
3010 903	Pädagogische Hochschulen	1.498.000	480.000,--	1.494.384,89	483.615,11
3010 908	Pädagogische Hochschulen	15.638.000	313.243,--	12.487.517,82	3.463.725,18
3010 913	BA für Kindergartenpädagogik und Sozialpädagogik	680.000	259.690,--	434.114,20	505.575,80
3010 918	BA für Kindergartenpädagogik und Sozialpädagogik	6.500.000	1.400.000,--	7.850.128,13	49.871,87
3010 933	Bundesanstalt für Leibeseziehung	125.000	27.800,--	74.196,54	23.003,46
3010 938	Bundesanstalten für Leibeseziehung	947.000	80.000,--	981.279,34	45.720,66
3017 000	UG-Rücklage; Einnahmen (ESF-Mittel)	- 3.001.000	8.806.197,63	5.805.197,63
3018 000	UG-Rücklage; Einnahmen	- 38.083.000	518.600,--	41.289.586,04	2.687.986,04
3019 000	UG 30 (EU)	47.000	31.591,88	78.591,88
3019 001	UG 30 (EU) ESF	3.002.000	3.000.000,--	2.000,--
3110 101	Universitäten	2.564.162.000	2.537.543.698,--	26.618.302,--
3110 201	Forschung	305.293.000	46.064.000,--	331.240.382,44	20.116.617,56
3110 301	Ressort	491.983.000	465.007,23	471.326.490,26	21.121.516,97
3110 401	KMA Bau	39.432.000	20.000.000,--	52.859.176,50	6.572.823,50
3117 000	UG-Rücklage; Einnahmen (ESF-Mittel)	276.000,--	276.000,--
3118 000	UG-Rücklage; Einnahmen	- 10.025.000	3.612.826,26
3119 000	UG 31 (EU)	25.000	17.900,84	7.099,16
3119 001	UG 31 (EU) ESF	2.001.000	286.992,77	2.287.992,77
3210 003	Kunstangelegenheiten Anlagen	296.000	4.249,--	299.951,14	297,86
3210 006	Kunstangelegenheiten Förderungen	56.208.000	749.969,--	56.742.928,22	215.040,78
3210 008	Kunstangelegenheiten Aufwendungen	11.893.000	951.678,--	10.936.375,06	4.946,94
3210 010	Kulturangelegenheiten Personalausgaben	24.549.000	22.813.823,57	1.735.176,43
3210 013	Kulturangelegenheiten Anlagen	329.000	59.465,--	338.882,94	49.582,06
3210 016	Kulturangelegenheiten Förderungen	31.495.000	200.000,--	29.525.876,--	1.769.124,--
3210 017	Kulturangelegenheiten Aufwendungen (Gesetzl. Verpflichtungen)	105.338.000	105.297.507,13	40.492,87
3210 018	Kulturangelegenheiten Aufwendungen	43.056.000	427.171,--	39.028.489,31	4.454.681,69
3210 117	Bundestheatergesellschaften Aufwendungen (Ges. Verpf.)	142.145.000	142.145.000,--
3210 128	Amt der Bundestheater	424.000	72.085,04	351.914,96
3210 766	Österreichisches Filminstitut (geb. Post)	15.570.000	15.570.000,--
3218 000	UG-Rücklage; Einnahmen	- 18.236.000	15.722.275,78
3310 170	Technologie- und Forschungsförderung	79.800.000	32.107.422,--	76.424.007,55	35.483.414,45
3318 000	UG-Rücklage; Einnahmen	- 2.000
3410 133	Kapitalbeteiligungen (1/34133)	4.000	4.000,--
3410 338	Aufwend. für Forschungs- und Technologietransfer (1/34338)	6.984.000	4.152.349,--	7.042.726,28	4.093.622,72
3410 346	Förderungen: Sondervorhaben-Technologie (1/34346)	3.000.000	3.003.041,--	1.523.243,--	4.479.798,--
3410 348	Aufwendungen: Sondervorhaben Technologie (1/34348)	7.000.000	5.674.658,--	4.097.697,44	8.576.960,56
3410 376	Förderungen: Innovationsförderung (1/34376)	9.100.000	4.470.975,12	4.629.024,88
3410 377	Aufwend. (Gesetzl. Verpf.): Innovationsförd. (1/34377)	15.630.000	15.466.656,17	163.343,83
3410 378	Aufwendungen: Innovationsförderung (1/34378)	23.582.000	13.510.093,--	34.141.457,86	2.950.635,14

Tabelle A.5.1

Nachweis über die Untergliederungs-Rücklagen (Summenübersicht)
 (Beträge in EURO)

Konto/ kenn- ziffer	Bezeichnung	Bundesvor- anschlag 2009	Bindungen 2009	Erfolg 2009	Positive Zuführung
3410 416	Förderungen (1/34416)	2.000	2.000,--
3410 418	Aufwendungen (1/34418)	3.000	3.000,--
3410 426	Förderungen: Technologie- und Forschungsförd. (1/34426)	9.921.000	7.193.389,76	2.727.610,24
3410 428	Aufwendungen: Technologie- und Forschungsförd. (1/34428)	200.000	200.000,--
3410 456	Förderungen: Forschungsunternehmungen (1/34456)	48.080.000	48.079.000,--	1.000,--
3410 458	Aufwendungen: Forschungsunternehmungen (1/34458)	8.010.000	48.079.000,--	56.089.000,--
3410 486	Förderungen: Forschungsförderungs GmbH (1/34486)	98.360.000	75.395.496,--	81.556.110,30	92.199.385,70
3410 488	Aufwendungen: Forschungsförderungs GmbH (1/34488)	113.168.000	42.564.564,--	113.412.753,20	42.319.810,80
3410 496	Förderungen (1/34496)	4.200.000	3.201.655,82	998.344,18
3410 498	Aufwendungen (1/34498)	2.236.000	1.423.963,62	812.036,38
3418 000	UG-Rücklage; Einnahmen	8.000	1.174.442,--	1.260.069,62	77.627,62
4010 001	BMWFJ; Zentralleitung	82.657.000	556.742,36	76.120.479,46	5.979.778,18
4010 050	Bundesmobilienvverwaltung	2.398.000	10.000,--	2.312.303,63	95.696,37
4010 060	Bundeswettbewerbbehörden	2.411.000	21.000,--	2.401.407,73	30.592,27
4010 070	Beschussämter	804.000	449.260,--	985.432,10	267.827,90
4010 080	Bundesvergabeamt	2.618.000	25.000,--	2.492.181,03	150.818,97
4010 090	Bundesamt für Eich- und Vermessungswesen	84.318.000	1.132.890,--	80.946.537,84	4.504.352,16
4010 140	Unternehmensbezogene Arbeitsmarktförderung	65.689.000	45.000.000,--	35.466.755,10	75.222.244,90
4010 150	BMWFJ; Wirtschaftsförderung	191.105.000	14.999.517,--	160.375.776,12	15.729.706,88
4010 160	Klima- und Energiefonds	1.000	11.040.000,--	11.040.000,--	1.000,--
4010 200	Burghauptmannschaft Österreich	8.812.000	3.869.575,--	12.074.125,48	607.449,52
4010 210	Hochbau inkl. Liegenschaftsverwaltung	53.421.000	14.645.353,--	66.879.034,60	1.187.318,40
4010 410	Schönbrunner Tiergartenamt	1.000	2.401,95
4010 420	Amt der Bundesimmobilien	1.000	530.300,41
4018 000	UG-Rücklage; Einnahmen	160.418.000	156.899.830,01
4110 000	Allgemeine UG-Rücklage	16.276.688,93	16.276.688,93
4110 001	BMVIT, Zentralleitung (1/41000)	40.715.000	20.000,--	37.485.669,31	3.209.330,69
4110 003	BMVIT, Zentralleitung (1/41003)	835.000	607.016,14	227.983,86
4110 007	BMVIT, Zentralleitung (1/41007)	1.143.000	40.000,--	923.320,37	259.679,63
4110 008	BMVIT, Zentralleitung (1/41008)	17.643.000	40.000,--	13.312.131,46	4.290.868,54
4110 010	Schiffahrtspolizei (1/41010)	1.600.000	20.000,--	1.553.550,43	66.449,57
4110 013	Schiffahrtspolizei (1/41013)	976.000	54.596,10	921.403,90
4110 017	Schiffahrtspolizei (1/41017)	29.000	20.412,30	8.587,70
4110 018	Schiffahrtspolizei (1/41018)	3.276.000	2.841.431,21	434.568,79
4110 023	Fernmeldebehördliche Tätigkeiten (1/41023)	1.639.000	1.362.000,--	2.871.874,20	129.125,80
4110 027	Fernmeldebehördliche Tätigkeiten (1/41027)	400.000	361.447,73	38.552,27
4110 028	Fernmeldebehördliche Tätigkeiten (1/41028)	5.006.000	520.000,--	4.857.215,77	668.784,23
4110 038	Personalämter (1/41038)	2.000	1.300.991,98	1.302.991,98
4110 045	Bezugsvorschüsse (1/41045)	190.000	148.959,--	41.041,--
4110 107	Verkehrsverbände (1/41107)	80.690.000	80.690.000,--
4110 108	Verkehrsverbände (1/41108)	3.740.000	3.553.000,--	187.000,--
4110 118	Allgemeiner Verkehr (1/41118)	2.799.000	25.113,--	1.549.280,68	1.274.832,32
4110 133	Kapitalbeteiligungen (1/41133)	9.000	2.000.000,--	2.009.000,--
4110 147	Eisenbahnen (1/41147)	4.000.000	4.000.000,--
4110 148	Kosten für Eisenbahn-Infrastruktur (1/41148)	918.775.000	7.801.000,--	876.030.000,--	34.944.000,--
4110 158	Eisenbahnen (1/41158)	715.301.000	10.860.000,--	726.161.000,--
4110 177	Post- und Telekom (1/41177)	2.500.000	2.322.188,29	177.811,71
4110 178	Gemeinwirtschaftliche Leistungen (PTA) (1/41178)	46.000.000	42.810.712,95	3.189.287,05
4110 198	Luftfahrtbehördliche Tätigkeiten (1/41198)	11.800.000	938.986,--	12.738.986,--
4110 204	Bundesbeitrag für U-Bahnanteil (1/41204)	48.700.000	3.092.426,88	51.792.426,88
4110 246	Verkehrswirtschaftliche Maßnahmen (1/41246)	3.384.000	600.000,--	2.550.261,98	1.433.738,02
4110 248	Verkehrswirtschaftliche Maßnahmen (1/41248)	197.000	91.490,03	105.509,97
4110 256	Innovation und strukturpolitische Maßnahmen (1/41256)	9.669.000	5.581.696,79	4.087.303,21
4110 258	Regional- und strukturpolitische Maßnahmen (1/41258)	1.359.000	215.631,12	1.143.368,88
4110 266	Förderungen an Privatbahnen (1/41266)	24.726.000	1.236.000,--	10.520.912,44	12.969.087,56
4110 278	UG 41, Klima- und Energiefonds (1/41278)	75.000.000	32.807.000,--	34.016.844,56	73.790.155,44
4110 286	Sonstige Förderungen (1/41286)	866.000	866.000,--
4110 438	Donau-Hochwasserschutz-Konkurrenz (1/41438)	300.000	300.000,--
4110 455	Wasserbau (1/41455)	66.000	66.000,--
4110 456	Wasserbau (1/41456)	2.000	2.000,--
4110 474	Marchfeldkanal (1/41474)	785.000	785.000,--
4110 497	via Donau (1/41497)	9.372.000	9.372.000,--
4110 498	Aufwendungen via Donau /FGP (1/41498)	12.343.000	7.725.000,--	4.618.000,--
4110 501	Bundesanstalt für Verkehr (1/41500)	1.730.000	1.672.581,90	57.418,10
4110 503	Bundesanstalt für Verkehr (1/41503)	442.000	40.000,--	83.011,30	398.988,70
4110 507	Bundesanstalt für Verkehr (1/41507)	47.000	29.424,81	17.575,19
4110 508	Bundesanstalt für Verkehr (1/41508)	5.690.000	481.000,--	5.981.471,03	189.528,97
4110 618	Bundesstraßenverwaltung (1/41618)	1.501.000	98.000,--	878.403,36	524.596,64

Tabelle A.5.1

Nachweis über die Untergliederungs-Rücklagen (Summenübersicht)
(Beträge in EURO)

Konto/ kenn- ziffer	Bezeichnung	Bundesvor- anschlag 2009	Bindungen 2009	Erfolg 2009	Positive Zuführung
4110 628	Bundesstraßen (sonstige Ausgaben) (1/41628)	1.668.000		842.616,35	825.383,65
4110 633	Bundesstraßen A+S (1/41633)	67.000.000	38.000.000,--	29.000.000,--	
4110 676	Straßenforschung (1/41676)	3.000	63.000,--	44.265,--	21.735,--
4110 678	Straßenforschung (1/41678)	2.000	777.000,--	651.449,99	127.550,01
4110 693	Straßengesellschaften (1/41693)	1.000			1.000,--
4110 698	Straßengesellschaften (1/41698)	1.000			1.000,--
4118 000	UG-Rücklage, Einnahmen	- 79.266.000	17.206.608,93	- 98.170.685,82	1.698.076,89
4119 000	UG 41 (EU)	1.000			1.000,--
4210 001	UT 0/5 Personalausgaben / Bezugsvorschüsse	151.802.000	428.822,--	151.155.470,70	217.707,30
4210 002	UT 3 Anlagen	4.404.000	2.456.888,32	6.130.436,92	730.451,40
4210 003	UT 6 Förderungen	50.270.000	15.116.715,--	65.309.328,43	77.386,57
4210 004	UT 7 Aufwendungen (Gesetzl. Verpflichtungen)	81.611.000	5.396.519,--	86.654.970,35	352.548,65
4210 005	UT 8 Aufwendungen	95.083.000	12.416.695,--	105.033.089,49	2.466.605,51
4210 006	Bundesanteil ELER	324.164.000	56.019.245,--	319.548.377,08	60.634.867,92
4210 007	Bundesanteil EFF, Sonstige	933.000	466.572,--	461.938,37	4.489,63
4218 000	UG-Rücklage, Einnahmen	- 52.625.000	19.308.363,--	- 72.414.352,49	480.989,49
4219 000	UG 42 (EU)	182.000	147.000,--	219.597,79	109.402,21
4310 001	Zentralleitung	23.748.000	705.000,--	22.601.015,65	441.984,35
4310 002	Förderprogramm klima:aktiv mobil	1.800.000	1.265.000,--	528.738,--	6.262,--
4310 003	Umweltpolitische Maßnahmen, Forschung	27.069.000	7.465.191,--	33.881.597,40	652.593,60
4310 004	Ersatzvornahmen und Sofortmaßnahmen	6.464.000	190.000,--	293.169,57	5.980.830,43
4310 005	Umweltförderung im In- und Ausland	166.519.000	32.442.905,--	111.182.212,94	87.779.692,06
4310 006	Strahlenschutz	10.207.000	88.146,--	9.748.737,57	546.408,43
4310 007	JII/CDM-Programm	89.000.000	23.200.000,--	112.137.412,49	62.587,51
4310 008	Klima- und Energiefonds	75.001.000	13.500.000,--	31.266.308,65	57.234.691,35
4310 009	Flexible Reserve Emissionshandel	51.500.000	43.055.637,86	8.444.362,14	
4318 000	UG-Rücklage, Einnahmen	- 16.138.000		- 5.577.066,02	
4410 000	Allgemeine UG-Rücklage	28.117.000		20.617.000,--	7.500.000,--
4410 001	Bedarfszuweisungen an Gemeinden	894.000		694.000,--	200.000,--
4410 002	Polizeikostensersatz an Städte mit eigenem Statut	2.200.000		2.190.000,--	10.000,--
4410 003	Zuschüsse nach dem Bundes-Sonderwohnbaugesetz	19.000.000		15.957.616,49	3.042.383,51
4410 004	Zusch.z. Theaterf. an Länder u. Gmdh., Aufw. (Ges.Verpf.)	21.300.000		21.300.000,--	
4410 005	Zuschüsse zur Theaterführung an Länder u. Gemeinden, Aufw.	218.000		218.000,--	
4410 006	Zuschüsse auf Grund von Sondergesetzen	4.000.000		4.000.000,--	
4418 000	UG-Rücklage, Einnahmen	- 134.071.000		- 129.334.609,28	
4510 000	Allgemeine UG-Rücklage	414.918.000		8.578.265,40	406.339.734,60
4510 100	Kapitalbeteiligungen	251.052.000	1.000.000,--	245.458.715,14	6.593.284,86
4510 200	Unbewegliches Bundesvermögen	11.567.000		4.478.442,23	7.088.557,77
4510 301	Haftungsübernahmen (AusFFG)	20.501.000			20.501.000,--
4510 302	Haftungsübernahmen (AFFG)	82.350.000		82.350.000,--	
4510 303	Sonstige Finanzhaftungen	71.397.000		47.707.194,65	23.689.805,35
4510 401	IAKN	44.764.000		26.762.338,--	18.001.662,--
4510 402	DOKN	1.902.000		193.506,--	1.708.494,--
4510 403	Makroökonomie	26.040.000		16.506.223,80	9.533.776,20
4510 404	Schuldenerleichterungen	32.000.000		10.709.614,56	21.290.385,44
4518 000	UG-Rücklage, Einnahmen	- 912.370.000		- 841.708.377,35	
4610 001	Leistungen gem. FinStaG	10.303.004.000	14.600,--	4.895.550.186,58	5.407.439.213,42
4618 000	UG-Rücklage, Einnahmen	- 170.006.000		- 277.129.910,37	107.123.910,37
5110 001	Kassenverwaltung	405.000.000		75.800,22	404.924.199,78
5118 000	UG 51 EU-Einn.	-6.327.605.000	640.942.754,59	-5.741.513.879,59	
5810 000	Allgemeine UG-Rücklage	7.438.881.000		6.727.666.343,44	711.214.656,56
Summe		3.193.491.000	398.533.635,50	-3.386.589.128,21	8.758.290.954,74

Tabelle A.5.2

Nachweis über die variablen Ausgaben-Rücklagen (Summenübersicht)
(Beträge in EURO)

Konto/ kenn- ziffer	Bezeichnung	Bundesvor- anschlag 2009	Bindungen 2009	Erfolg 2009	Positive Zuführung
1020 001	EFRE-Zahlungen	78.251.000	3.744.152,24	57.944.059,57	16.562.788,19
2020 001	Arbeitsmarktpolit. Maßnahmen gem. ALVG	1.168.874.000	159.856.650,58	1.009.017.349,42
2020 002	Arbeitsmarktpolitische Maßnahmen (EU)	137.999.000	34.105.533,40	85.647.651,62	18.245.814,98
2220 001	Sozialversicherung	8.401.200.000	- 292.079.000,--	8.693.236.487,59	42.512,41
2420 001	Zweckzuschüsse Kranken- u. Kuranstaltengesetz	461.998.000	6.206.205,48	455.791.794,52
4220 001	ELER	557.100.000	- 23.530.218,--	580.630.218,--
4220 002	EFF/EAGFL-Ausrichtung	961.000	55.017,52	905.982,48
4220 003	Sonstige Maßnahmen EGF	1.079.000	762.400,--	316.600,--
4220 004	Marktordnungsmaßnahmen	793.912.000	23.232.054,74	770.679.945,26
4420 001	Finanzkraftstärkung der Gemeinden	101.829.000	403.000,--	101.426.000,--
4420 002	Finanzzuweisungen in Nahverkehrsangelegenheiten	73.224.000	800.095,93	72.423.904,07
4420 003	Zuschüsse für Krankenanstalten	131.068.000	129.332.152,--	1.735.848,--
4520 304	Sonstige Haftungen	3.000	3.000,--
4620 001	Haftungen gem. FinStag	2.000	- 14.600,--	14.517,57	2.082,43
Summe		11.907.500.000	- 86.458.708,11	11.957.366.662,10	36.592.046,01

Tabelle A.5.3

Nachweis über die EU-Einnahmen-Rücklagen
(Beträge in Euro)

Ansatz	Post Ugl	EU - RÜCKLAGEN GEBARUNG Bezeichnung	Entnahme aus Rücklage 2/51277	Einnahmen	Ausgaben	Der Rücklage zugeführter Rest
	5130 001	Europ. Sozialfonds (2/51305, 2/51405, 2/51604)				
2/51305		Europ. Sozialfonds (EU/Arbeitsmarktpolitik)		- 6.033.591,81		
		Abzüglich BVA/genehmigter Bindungen (PH9)		- 2.000,--		
2/51405		Europ. Sozialfonds (EU/Arbeitsmarktpolitik)		197.871,50		
		Abzüglich BVA/genehmigter Bindungen (PH9)		- 32.300.000,--		
2/51604		Europ. Sozialfonds (EU/Arbeitsmarktpolitik)		109.731.186,91		
		Abzüglich BVA/genehmigter Bindungen (PH9)		- 105.699.000,--		
		Verwendung bei:				
1/20236		Förderungen (variabel)				
1/20238		Aufwendungen (variabel)				
		Summe der Zahlungen und Einnahmenrest...		- 34.105.533,40		
	5130 002	Europ. Regionalfonds (2/51306, 2/51415, 2/51605)				
2/51306		Europ. Regionalfonds (EU)		
		Abzüglich BVA/genehmigter Bindungen (PH9)		- 1.000,--		
2/51415		Europ. Regionalfonds (EU)		18.264.451,14		
		Abzüglich BVA/genehmigter Bindungen (PH9)		- 23.250.000,--		
2/51605		Europ. Regionalfonds (EU)		56.242.396,62		
		Abzüglich BVA/genehmigter Bindungen (PH9)		- 55.000.000,--		
		Verwendung bei:				
1/10048		Aufwendungen (variabel)				
	7330 062	Überweisung an Zahlstelle (EFRE 2007-2013)				
	7330 061	Überweisung an Zahlstelle (EFRE 2000-2006)				
		Summe der Zahlungen und Einnahmenrest...		- 3.744.152,24		
	5130 003	Europ. Fischereifonds (2/51606)				
2/51606		Europ. Fischereifonds (EU)		1.104.955,--		
		Abzüglich BVA/genehmigter Bindungen (PH9)		- 1.104.955,--		
		Verwendung bei:				
1/42206		Förderung der Fischereiwirtschaft (EFF),EU-Mittel (variabel)				
		Summe der Zahlungen und Einnahmenrest...				
	5130 004	Europ. Landwirtschaftsfonds (EU) - ELER (2/51614)				
2/51614		Europ. Landwirtschaftsfonds (EU) - ELER		550.352.330,46		
		Abzüglich BVA/genehmigter Bindungen (PH9)		- 557.100.000,--		
		Verwendung bei:				
1/42406		Förderungen (variabel)				
1/42408		Aufwendungen (variabel)				
		Summe der Zahlungen und Einnahmenrest...		- 6.747.669,54		
	5130 005	Europ. Garantiefonds (EU) - EGFL (2/51615)				
2/51615		Europ. Garantiefonds (EU) - EGFL		757.343.052,78		
		Abzüglich BVA/genehmigter Bindungen (PH9)		- 814.991.000,--		
		Verwendung bei:				
1/15418		Ausfuhrerstattungen gemäß EU-Vorschriften				
1/42226		Kofinanzierte Förderungsmaßnahmen (EAGFL-Ausr.) (variabel) .				
1/42304		EGFL (Betriebsprämie), Überweisung an die AMA (variabel) ...				
1/42314		EGFL (Pflanzl.Erzeugnisse) Überweisung an die AMA (variabel)				
1/42324		EGFL (Tierische Erzeugnisse), Überw. an die AMA (variabel) .				
		Summe der Zahlungen und Einnahmenrest...		- 57.647.947,22		
	5130 006	Europ. Solidaritätsfonds (2/51504)				
2/51504		Europ. Solidaritätsfonds		
		Abzüglich BVA/genehmigter Bindungen (PH9)		- 1.000,--		
		Verwendung bei:				
		Summe der Zahlungen und Einnahmenrest...		- 1.000,--		

300

Tabelle A.5.3

Nachweis über die EU-Einnahmen-Rücklagen
(Beträge in Euro)

Ansatz	Post Ugl	EU - RÜCKLAGEN GEBARUNG Bezeichnung	Entnahme aus Rücklage 2/51277	Einnahmen	Ausgaben	Der Rücklage zugeführter Rest
2/51506	5130 007	Europ. Globalisierungsfonds (EGF) (2/51506)				
		Europ. Globalisierungsfonds (EGF)				
		Abzüglich BVA/genehmigter Bindungen (PH9)		-	1.000,--	
		Verwendung bei:				
		Summe der Zahlungen und Einnahmenrest...		-	1.000,--	
		Gesamtsumme...		-	102,247.302,40	

Tabelle A.5.4

Nachweis über die zweckgebundenen Einnahmen-Rücklage (Summenübersicht)
(Beträge in Euro)

Rücklagenkonto	Bezeichnung	Zweckgeb. Einnahmen	Korresp. Ausgaben	Entnahme aus Rücklage 2/5124.	Der Rücklage zugeführter Rest
1040 001	Geldstrafen/BKA (2/10)				
1140 000	Strafgelder gemäß § 1	38.199.297,11	40.586.528,17	5.807.000,--	3.419.768,94
1140 001	Strafgelder gemäß § 3	3.701.635,54	3.380.781,32	113.000,--	433.854,22
1140 002	Geldstrafen und Geldb	118.697,33	122.769,03	62.769,03	58.697,33
1140 003	Warn- und Alarmdienst	3.634.000,--	3.585.402,90	167.000,--	215.597,10
1140 004	Transferzahlungen (EU	1.738.908,12	1.231.226,88	878.438,28	1.386.119,52
1140 005	Projekte des Flüchtl	6.275.860,54	4.870.048,75	124.302,19	1.530.113,98
1140 006	Projekte des Außengre	643.021,--	1.943.212,25	1.390.584,61	90.393,36
1140 007	Projekte des Integrat	854.940,11	2.349.438,--	1.578.452,81	83.954,92
1140 008	Projekte des Rückkehr	1.782.465,77	1.627.156,04		155.309,73
1140 009	KZ-Gedenkst. Mauth. (
1240 001	Geldstrafen/BMAA (2/1				
1240 002	Vertretungsbehörden (
1240 003	Kulturelle Veranstalt	897.227,65	627.880,54	61.884,--	331.231,11
1240 004	Werkl. f. div. Verans	140.620,74	155.032,79	28.525,62	14.113,57
1340 000	Geldstrafen/BMJ (2/13	14.909,36	8.499,--		6.410,36
1340 104	Strafkarrei (2/13000/	733.657,04	194.071,44		539.585,60
1440 000	Geldstrafen/BMLv (2/1	235.666,32	219.119,--		16.547,32
1440 100	Erhaltungsbeitrag - §				
1440 200	Soldatenheime (2/1420	5.122.367,48	4.999.277,22		123.090,26
1440 410	Heeresgeschichtliches	372.631,14	118.065,23		254.565,91
1540 001	BM f. Finanzen-Gesundh				
1540 096	Steuer- u. Zollk. (GesPr	2.776,24			2.776,24
1540 202	Geldstrafen/BMF (2/15	29.698,13	29.698,13		
1540 303	Spenden-Ausrüstung (2	1.215.879,91	872.326,67	918.416,--	1.261.969,24
1540 304	Kostenersatz EU (Zoll		260.975,28	261.000,--	24,72
1640 000	Kunstfördb., Bds. Ant.	1.641.166,16	1.242.249,--		398.917,16
1640 001	Kfz-Steuer f. Wiener	35.707.573,12	35.707.573,12		
1640 002	Kunstfördb., Bds. Ant.	674.197,09	674.197,09		
1640 003	Kunstfb., Länd. u. Gem.	5.239.622,71	5.186.253,--		53.369,71
1640 004	Kunstfb., Bds. Ant. Kuns	9.299.941,56	9.233.238,44	400.000,--	466.703,12
1640 005	Alllastenbeitrag (2/4	48.713.241,25	44.947.824,94	13.800.000,--	17.565.416,31
1640 006	Alllastenbeitrag / BM	8.594.802,58	5.440.994,78		3.153.807,80
2040 001	Arbeitsmarktverwaltun	4.676.970.782,24	4.676.970.782,24		
2140 001	Geldstrafen und Geldb	3.600,--			3.600,--
2440 000	Ges. österr. GmbH/Fond	7.250.000,--	10.550.000,--	3.300.000,--	
2440 001	Geldstrafen und Geldb				
2440 002	Mutter-Kind-Pass (2/2	33.500.000,--	33.500.000,--		
2540 001	Geldzuwend. aus Schen				
2540 002	Ausgleichsfonds für F	5.585.193.655,60	5.585.193.655,60		
2981 134	Katastrophenfonds (2/	296.647.702,02	305.849.679,97	9.201.977,95	
2983 274	Landesstraßen B (2/44	10.000.000,--	10.000.000,--		
2981 334	Siedlungswasserwirtsch	298.344.251,02	298.344.251,02		
3040 008	Geldstrafen und Geldb	10.268,62	24.276,63	22.276,63	8.268,62
3040 208	Beiträge von der EU (42.336,--	31.058,61	52.342,02	63.619,41
3040 720	Allgemein bildende hö	7.585.693,08	6.606.326,89	8.326.182,23	9.305.548,42
3040 770	Bds. Blindenerz. Inst.	158.139,15	252.896,75	667.525,96	572.768,36
3040 780	Bundesschülerheime (A	111.274,36	42.823,93	226.415,04	294.865,47
3040 830	Versuchsanstalten (2/	4.631.210,11	4.869.520,27	1.874.322,53	1.636.012,37
3040 831	Techn. und gewerbl. L	4.343.904,37	3.838.899,56	3.731.843,61	4.236.848,42
3040 840	LA f. Tourismus. Soz.	8.795.229,44	8.490.225,65	4.892.172,21	5.197.176,--
3040 870	Handelsakademien und	1.894.216,22	1.686.937,02	2.607.179,80	2.814.459,--
3040 880	Bundesschülerheime (B	57.716,49	56.656,90	122.297,--	123.356,59
3040 950	Pädagogische Hochschu	841.078,05	1.571.144,49	2.353.849,--	1.623.782,56
3040 960	BA für Kindergartenpä	369.352,18	271.964,78	309.881,--	407.268,40
3040 980	Bundesanstalten für L	90.302,24	50.931,59	101.479,--	140.849,65
3140 000	Angelegenheiten der S		693,60		693,60
3140 001	Wissenschaftliche Ans	321.914,96	3.361,58		318.553,38
3240 001	Museen (2/32040/8180/				
3240 002	Ersatz gem. § 36 (2)				

302

Tabelle A.5.4

Nachweis über die zweckgebundenen Einnahmen-Rücklage (Summenübersicht)
 (Beträge in Euro)

Rücklagenkonto	Bezeichnung	Zweckgeb. Einnahmen	Korresp. Ausgaben	Entnahme aus Rücklage 2/5124.	Der Rücklage zugeführter Rest
3240 003	Baudenkmale (2/32040/	132.851,21	111.801,24	153.210,41	174.260,38
3240 004	Denkmalfonds (2/32040				
3240 005	Geldstrafen gem. § 37	2.500,--	100.000,--	100.236,54	2.736,54
3240 006	Bundesdenkmalamt, Spe	3.139.171,82	2.826.803,90	280.000,--	592.367,92
3240 007	Kunstdenkmale (2/3204	57.191,96	64.920,87	61.319,16	53.590,25
4040 000	Beiträge zu Bauvorhab				
4040 001	Kulturbauten (2/40230	197.748,37	2.211.160,45	2.212.168,04	198.755,96
4040 002	Hofburg / Wiederaufba				
4140 000	Verwaltungsstrafen (ö				
4140 001	Geldstrafen/BMVIT (2/				
4140 002	Überw. für A/S - HWG				
4140 140	Brenner Basistunnel (18.663.181,83	8.000.000,--	4.000.000,--	14.663.181,83
4140 440	Wasserbauten-Kat.F. v	4.200.000,--	3.020.000,--		1.180.000,--
4140 460	Überw. f. Bes. v. Sch	1.000,--	1.000,--		
4140 461	Wasserbau-Kat.F. vorb	51.685.000,--	63.231.946,18	12.926.000,--	1.379.053,82
4140 462	Wasserbau-Kat.F. bese	1.000,--	1.000,--		
4140 602	ASFINAG-Veräußerungse				
4140 650	Bds. Str. Verw.-Kat.F.,	500.000,--	17.027,14		482.972,86
4140 660	Bds. Str. Verw.-Kat.F.,	2.194.694,--	1.160.362,45		1.034.331,55
4140 700	Österreichischer Verk	4.663.212,11	5.265.413,81	2.220.000,--	1.617.798,30
4240 000	Forschungs- u. Versuc	93.096,--	280.000,--	280.000,--	93.096,--
4240 001	Hochschule für Agrar-	8.571,58	3.546,31		5.025,27
4240 003	Vollz. d. Hydrogr. ges.-	3.500.000,--	3.164.003,72	814.871,82	1.150.868,10
4240 007	Zertifizierungsbeitra	5.056,99	19.582,89	19.582,89	5.056,99
4240 008	EU-Projekte (ERA-NET.	60.242,05	1.182.224,--	1.182.224,--	60.242,05
4240 009	Geldstrafen/BMLFUW (2				
4240 010	Klausenkofelbach-Verw				
4240 011	Wildbachverbauung Kat				
4240 012	Bundesflüsse-Kat.F.,				
4240 013	Bundesflüsse-Kat.F.,	31.127.000,--	31.126.993,57		6,43
4240 014	Interessentengew.-Kat	33.062.000,--	33.062.000,--		
4240 017	Milch und Milchproduk				
4240 018	Vollz. d. Hydrogr. ges	2.570.000,--	2.570.000,--		
4240 019	Vollz. d. Hydrogr. ges	25.000,--	25.000,--		
4240 020	Forstgesetz 1975, Ers	563.442,45	178.652,28	350.000,--	734.790,17
4240 021	Wildb.- u. Lawinerver	68.713.000,--	71.600.997,94	4.621.963,17	1.733.965,23
4240 022	Landwirtsch. Bundesle	493.822,64	246.630,59	188.600,--	435.792,05
4240 023	Forstwirtsch. Bundesl	8.908,92			8.908,92
4240 024	Erschl. v. Wildbachei			21.033,39	21.033,39
4240 025	Projektk. f. Wildb. u	3.500.000,--	3.182.464,83	891.374,55	1.208.909,72
4240 026	Überschussabgabe (2/4	200.774,10	202.128,66	236.982,51	235.627,95
4240 028	EU-Proj.-Forst(ETC, IN	366.868,75			366.868,75
4340 001	Artenschutz (2/43100/				
4340 002	Transferzahlungen (EU	86.043,58	86.043,58		
4340 003	Siedlungswasserwirtsch	312.999.821,20	312.999.821,20		
4340 004	Biozid-Produkte-Geset		420.000,--	420.000,--	
4340 005	SWW Abwicklungskosten	3.725.957,66	3.725.957,66		
4340 006	Strahlenschutz-Vorsor	2.514.865,12			2.514.865,12
4340 007	Kraftstoffgesetz (2/4	207.852,--	207.852,--		
4340 008	Strahlenschutz-Transf		5.809,01	5.809,01	
4340 009	Veräuß. von Handelswa				
4340 010	Strahlenschutzpass-Ge	4.140,--	999,60		3.140,40
4540 001	Einschmelzerl. zurück	12.205.427,12	12.205.427,12		
4540 202	Veräußer-Generalsan.		11.327.350,25	15.000.000,--	3.672.649,75
4540 203	Veräuß. (UG 45, UG 14)				
4540 204	Liegenschaften öffent				
4540 205	Veräußerungen (UG 30)		22.032,95	22.032,95	
4540 206	Militärische Ersatzba				
4540 207	Liegensch. öff. Wasserg	69.321,17	2.000.000,--	2.000.000,--	69.321,17
4540 301	Haftungsübernahmen (A	607.785.587,99	517.657.144,74		90.128.443,25
4540 302	Haftungsübernahmen (A	253.559,56	253.559,56		
Summe		12.282.335.340,33	12.211.586.197,39	111.388.524,96	182.137.667,90

Tabelle A.5.5

Nachweis über die Flexibilisierungs-Rücklagen
 (Beträge in Euro)

RL-Konto	A U S G A B E N Bezeichnung	Voranschlag	Verzweigungen	Zahlungen	der Rücklage zugeführter Ausgabenrest
1050 001	Staatsarchiv und Archivamt (1/1010 + 2/1010)				
	Ausgaben ...	7,106.000,--	190.900,--	7,056.780,71	
	Einnahmen ...	279.000,--	282.724,09	
	Unterschiedsbetrag ...	6,827.000,--	190.900,--	6,774.056,62	243.843,38
1050 002	Verwaltungsakademie (1/1014 + 2/1014)				
	Ausgaben ...	975.000,--	915.927,63	
	Einnahmen ...	111.000,--	132.065,87	
	Unterschiedsbetrag ...	864.000,--	783.861,76	80.138,24
1150 001	Support Unit Zentrales Melderegister (1/1108 + 2/1108)				
	Ausgaben ...	7,010.000,--	600.000,--	7,602.373,08	
	Einnahmen ...	3,000.000,--	600.000,--	3,997.594,08	
	Unterschiedsbetrag ...	4,010.000,--	3,604.779,--	405.221,--
1150 002	Sicherheitsakademie (1/1174 + 2/1174)				
	Ausgaben ...	24,927.000,--	-1,157.325,73	22,435.034,28	
	Einnahmen ...	495.000,--	880.360,01	
	Unterschiedsbetrag ...	24,432.000,--	-1,157.325,73	21,554.674,27	1,720.000,--
1350 006	JA Graz-Jakomini (1/1335+2/1335)				
	Ausgaben ...	11,855.000,--	404.443,37	12,748.290,07	
	Einnahmen ...	1,912.000,--	2,400.846,70	
	Unterschiedsbetrag ...	9,943.000,--	404.443,37	10,347.443,37
1350 013	Flexibilisierungs-Rücklage für JA St. Pölten (1/1331+2/1331)				
	Ausgaben ...	5,610.000,--	5,931.741,91	
	Einnahmen ...	851.000,--	908.337,84	
	Unterschiedsbetrag ...	4,759.000,--	5,023.404,07
1350 018	JA Leoben (1/1333 + 2/1333)				
	Ausgaben ...	4,475.000,--	167.500,--	4,758.136,88	
	Einnahmen ...	910.000,--	826,44	1,176.463,32	
	Unterschiedsbetrag ...	3,565.000,--	166.673,56	3,581.673,56	150.000,--
1350 043	Flexibilisierungs-Rücklage für JA Sonnberg (1/1334 + 2/1334)				
	Ausgaben ...	8,600.000,--	121.362,34	9,040.091,60	
	Einnahmen ...	1,831.000,--	2,130.541,98	
	Unterschiedsbetrag ...	6,769.000,--	121.362,34	6,909.549,62
1450 500	Allentsteig (1/1450 + 2/1450)				
	Ausgaben ...	3,980.000,--	1,412.000,--	5,127.372,--	
	Einnahmen ...	3,515.000,--	412.957,46	4,475.329,46	
	Unterschiedsbetrag ...	465.000,--	999.042,54	652.042,54	812.000,--
1450 600	Heeresdruckerei (1/1460 + 2/1460)				
	Ausgaben ...	1,748.000,--	132.000,--	1,746.517,27	
	Einnahmen ...	9.000,--	52,23	104.569,50	
	Unterschiedsbetrag ...	1,739.000,--	131.947,77	1,641.947,77	229.000,--

Tabelle A.5.5

Nachweis über die Flexibilisierungs-Rücklagen
 (Beträge in Euro)

RL-Konto	A U S G A B E N Bezeichnung	Voranschlag	Verzweigungen	Zahlungen	der Rücklage zugeführter Ausgabenrest
1450 610	Heeresunteroffiziersakademie (1/1461 + 2/1461)				
	Ausgaben ...	6.919.000,--	499.783,82	6.855.200,03	
	Einnahmen ...	10.000,--	5.416,21	
	Unterschiedsbetrag ...	6.909.000,--	499.783,82	6.849.783,82	559.000,--
1550 702	Finanzprokurator (1/1571 + 2/1571)				
	Ausgaben ...	7.226.000,--	-140.138,70	6.325.647,65	
	Einnahmen ...	1.603.000,--	1.403.341,13	
	Unterschiedsbetrag ...	5.623.000,--	-140.138,70	4.922.306,52	560.554,78
3050 049	Bundesinstitut für Erwachsenenbildung (1/3049 + 2/3049)				
	Ausgaben ...	2.390.000,--	738.429,87	3.074.729,83	
	Einnahmen ...	1.286.000,--	1.493.913,05	
	Unterschiedsbetrag ...	1.104.000,--	738.429,87	1.580.816,78	261.613,09
4150 801	Österreichisches Patentamt (1/4180 + 2/4180)				
	Ausgaben ...	17.315.000,--	1.953.000,--	18.961.836,33	
	Einnahmen ...	31.877.000,--	31.910.568,64	
	Unterschiedsbetrag ...	-14.562.000,--	1.953.000,--	-12.948.732,31	339.732,31
4250 001	Bundesanstalt f. alpenländ. Milchwirtschaft (1/4255+2/4255)				
	Ausgaben ...	3.082.000,--	715.000,--	3.527.097,89	
	Einnahmen ...	1.634.000,--	2.238.169,43	
	Unterschiedsbetrag ...	1.448.000,--	715.000,--	1.288.928,46	874.071,54
4250 002	Bundesanstalt für Bergbauernfragen (1/4256 + 2/4256)				
	Ausgaben ...	1.034.000,--	54.000,--	1.021.445,86	
	Einnahmen ...	78.000,--	84.473,96	
	Unterschiedsbetrag ...	956.000,--	54.000,--	936.971,90	73.028,10
4250 003	Bundesamt für Weinbau (1/4257 + 2/4257)				
	Ausgaben ...	3.820.000,--	515.000,--	4.242.750,41	
	Einnahmen ...	1.150.000,--	1.586.179,84	
	Unterschiedsbetrag ...	2.670.000,--	515.000,--	2.656.570,57	528.429,43
4250 004	Bundesamt für Wasserwirtschaft (1/4258 + 2/4258)				
	Ausgaben ...	5.279.000,--	786.000,--	5.931.510,40	
	Einnahmen ...	554.000,--	9.630,32	939.559,64	
	Unterschiedsbetrag ...	4.725.000,--	776.369,68	4.991.950,76	509.418,92
4250 005	Bundesanstalt für Agrarwirtschaft (1/4254 + 2/4254)				
	Ausgaben ...	1.813.000,--	1.766.335,96	
	Einnahmen ...	30.000,--	122.189,73	
	Unterschiedsbetrag ...	1.783.000,--	1.644.146,23	138.853,77
	Gesamtsumme ...				7.484.904,56

Tabelle C.1.1

 Untergliederung 51 und 58 Übersicht über den Nettoaufwand (Voranschlagsvergleichsrechnung)
 (Beträge in Euro)

Tilgungsaufwand			
	Voranschlag	Zahlungen	Unterschied Günstiger (+) Ungünstiger (-)
Ausgaben: Heimische Währung	71.665.677.000,--	32.767.634.458,70	+38.898.042.541,30
Fremde Währung	30.103.677.000,--	11.474.786.352,--	+18.628.890.648,--
Ausgaben Gesamt	101.769.354.000,--	44.242.420.810,70	+57.526.933.189,30
Einnahmen: Heimische Währung	52.315.518.000,--	9.108.677.329,96	-43.206.840.670,04
Fremde Währung	27.583.302.000,--	9.869.709.082,70	-17.713.592.917,30
Einnahmen Gesamt	79.898.820.000,--	18.978.386.412,66	-60.920.433.587,34
Netto Tilgungsaufwand	21.870.534.000,--	25.264.034.398,04	-3.393.500.398,04
Zinsenaufwand			
	Voranschlag	Zahlungen	Unterschied Günstiger (+) Ungünstiger (-)
Ausgaben: Heimische Währung	9.176.928.000,--	8.968.628.615,66	+208.299.384,34
Fremde Währung	809.256.000,--	904.520.073,42	-95.264.073,42
Ausgaben Gesamt	9.986.184.000,--	9.873.148.689,08	+113.035.310,92
Einnahmen: Heimische Währung	2.349.083.000,--	2.561.163.600,89	+212.080.600,89
Fremde Währung	607.243.000,--	649.698.372,45	+42.455.372,45
Einnahmen Gesamt	2.956.326.000,--	3.210.861.973,34	+254.535.973,34
Netto Zinsenaufwand	7.029.858.000,--	6.662.286.715,74	+367.571.284,26
Sonstiger Aufwand			
	Voranschlag	Zahlungen	Unterschied Günstiger (+) Ungünstiger (-)
Ausgaben: Heimische Währung	517.653.000,--	263.337.979,57	+254.315.020,43
Fremde Währung	175.154.000,--	6.285.370,58	+168.868.629,42
Ausgaben Gesamt	692.807.000,--	269.623.350,15	+423.183.649,85
Einnahmen: Heimische Währung	184.024.000,--	287.902.206,96	+103.878.206,96
Fremde Währung	175.013.000,--	11.719.413,72	-163.293.586,28
Einnahmen Gesamt	359.037.000,--	299.621.620,68	-59.415.379,32
Netto Sonstiger Aufwand	333.770.000,--	-29.998.270,53	+363.768.270,53

Tabelle C.1.2

 Untergliederung 51 und 58 Übersicht über den Nettoaufwand (Zahlungen)
 (Beträge in Euro)

Tilgungsaufwand			
	Kap. 51	Kap. 58	Summe
Ausgaben: Heimische Währung	0, --	32.767,634.458,70	32.767,634.458,70
Fremde Währung	0, --	11.474,786.352, --	11.474,786.352, --
Ausgaben Gesamt	0, --	44.242,420.810,70	44.242,420.810,70
Einnahmen: Heimische Währung ...	0, --	9.108,677.329,96	9.108,677.329,96
Fremde Währung	0, --	9.869,709.082,70	9.869,709.082,70
Einnahmen Gesamt	0, --	18.978,386.412,66	18.978,386.412,66
Netto Tilgungsaufwand	0, --	25.264,034.398,04	25.264,034.398,04
Zinsaufwand			
	Kap. 51	Kap. 58	Summe
Ausgaben: Heimische Währung	0, --	8.968,628.615,66	8.968,628.615,66
Fremde Währung	0, --	904,520.073,42	904,520.073,42
Ausgaben Gesamt	0, --	9.873,148.689,08	9.873,148.689,08
Einnahmen: Heimische Währung ...	95,453.698,45	2.465,709.902,44	2.561,163.600,89
Fremde Währung	0, --	649,698.372,45	649,698.372,45
Einnahmen Gesamt	95,453.698,45	3.115,408.274,89	3.210,861.973,34
Netto Zinsaufwand	-95,453.698,45	6.757,740.414,19	6.662,286.715,74
Sonstiger Aufwand			
	Kap. 51	Kap. 58	Summe
Ausgaben: Heimische Währung	75.800,22	263,262.179,35	263,337.979,57
Fremde Währung	0, --	6,285.370,58	6,285.370,58
Ausgaben Gesamt	75.800,22	269,547.549,93	269,623.350,15
Einnahmen: Heimische Währung ...	0, --	287,902.206,96	287,902.206,96
Fremde Währung	0, --	11,719.413,72	11,719.413,72
Einnahmen Gesamt	0, --	299,621.620,68	299,621.620,68
Netto Sonstiger Aufwand	75.800,22	-30,074.070,75	-29,998.270,53

Tabelle C.1.3

Untergliederung 51 und 58 Übersicht über den Nettoaufwand in künftigen Jahren
(Schulden und Forderungen, Verpflichtungen und Berechtigungen)
(Beträge in Euro)

Tilgungsaufwand			
	UG. 51	UG. 58	Summe
Ausgaben: Heimische Währung	0, --	176.949.904.852,98	176.949.904.852,98
Fremde Währung	0, --	19.293.971.439,46	19.293.971.439,46
Ausgaben Gesamt	0, --	196.243.876.292,44	196.243.876.292,44
Einnahmen: Heimische Währung ...	0, --	12.392.431.045,34	12.392.431.045,34
Fremde Währung	0, --	14.201.734.188,09	14.201.734.188,09
Einnahmen Gesamt	0, --	26.594.165.233,43	26.594.165.233,43
Netto Tilgungsaufwand	0, --	169.649.711.059,01	169.649.711.059,01
Zinsaufwand			
	UG. 51	UG. 58	Summe
Ausgaben: Heimische Währung	0, --	81.425.497.228,75	81.425.497.228,75
Fremde Währung	0, --	2.111.545.106,78	2.111.545.106,78
Ausgaben Gesamt	0, --	83.537.042.335,53	83.537.042.335,53
Einnahmen: Heimische Währung ...	0, --	16.929.239.840,34	16.929.239.840,34
Fremde Währung	0, --	1.696.584.515,42	1.696.584.515,42
Einnahmen Gesamt	0, --	18.625.824.355,76	18.625.824.355,76
Netto Zinsaufwand	0, --	64.911.217.979,77	64.911.217.979,77
Sonstiger Aufwand			
	UG. 51	UG. 58	Summe
Ausgaben: Heimische Währung	0, --	0, --	0, --
Fremde Währung	0, --	593.151,81	593.151,81
Ausgaben Gesamt	0, --	593.151,81	593.151,81
Einnahmen: Heimische Währung ...	0, --	0, --	0, --
Fremde Währung	0, --	0, --	0, --
Einnahmen Gesamt	0, --	0, --	0, --
Netto Sonstiger Aufwand	0, --	593.151,81	593.151,81

Tabelle C.2.1

Voranschlagsvergleichsrechnung, Allgemeiner Haushalt
(Beträge in Euro)

Ansatz	AB	A U S G A B E N Bezeichnung	Voranschlag	Zahlungen	Unterschied Ersparung (-) Überschreitung (+)	Verfügungsrest	Offengebliebene Verpflichtungen	Fällige Schulden
3/58		Finanzierungen, Währungstauschverträge:						
3/580		Titrierte Finanzschuld in heimischer Währung:						
3/5800		Anleihen:						
3/58008	43	FS-Anleihen in heimischer Währung - Ausgaben	5.693.672.000,--	6.027.170.580,10	+ 333.498.580,10	- 384.614.146,21	303,78
3/5801		Bundesobligationen und Schuldverschreibungen:						
3/58018	43	FS-Bundesoblig. und Schuldverschr. in heim. Währung - Ausg.	68.471.000,--	75.339.236,69	+ 6.868.236,69	- 6.868.236,69	
3/5802		Bundesschatzscheine:						
3/58028	43	FS-Bundesschatzscheine in heimischer Währung - Ausgaben	86.812.000,--	75.515.441,42	- 11.296.558,58	11.296.558,58	
		Summe 3/580...	5.848.955.000,--	6.178.025.258,21	+ 329.070.258,21	- 380.185.824,32	303,78
3/581		Nicht titrierte Finanzschuld in heimischer Währung:						
3/5810		Kredite und Darlehen:						
3/58108	43	FS-Kredite und Darlehen in heimischer Währung - Ausgaben	576.281.000,--	577.848.686,50	+ 1.567.686,50	- 1.567.686,50	
		Summe 3/581...	576.281.000,--	577.848.686,50	+ 1.567.686,50	- 1.567.686,50	
3/582		Titrierte Finanzschuld in fremder Währung:						
3/5820		Anleihen:						
3/58208	43	FS-Anleihen in fremder Währung - Ausgaben	553.389.000,--	563.288.645,46	+ 9.899.645,46	41.215.616,87	
3/5821		Bundesobligationen und Schuldverschreibungen:						
3/58218	43	FS-Bundesoblig. und Schuldverschr. in frd. Währung - Ausg.	88.843.000,--	127.111.585,17	+ 38.268.585,17	- 38.268.585,17	
3/5822		Bundesschatzscheine:						
3/58228	43	FS-Bundesschatzscheine in fremder Währung - Ausgaben	4.559.000,--	42.909.527,08	+ 38.350.527,08	- 38.350.527,08	
		Summe 3/582...	646.791.000,--	733.309.757,71	+ 86.518.757,71	- 35.403.495,38	
3/583		Nicht titrierte Finanzschuld in fremder Währung:						
3/5830		Kredite und Darlehen:						
3/58308	43	FS-Kredite und Darlehen in fremder Währung - Ausgaben	6.621.000,--	6.618.229,29	- 2.770,71	2.770,71	
		Summe 3/583...	6.621.000,--	6.618.229,29	- 2.770,71	2.770,71	
3/584		Ausgaben aus Währungstauschverträgen:						
3/5840		In heimischer Währung:						
3/58408	43	Währungstauschverträge in heimischer Währung - Ausgaben	2.194.590.000,--	2.190.079.688,15	- 4.510.311,85	4.510.311,85	
3/5841		In fremder Währung:						
3/58418	43	Währungstauschverträge in fremder Währung - Ausgaben	154.346.000,--	151.646.080,83	- 2.699.919,17	2.699.919,17	
		Summe 3/584...	2.348.936.000,--	2.341.725.768,98	- 7.210.231,02	7.210.231,02	

Tabelle C.2.1

Voranschlagsvergleichsrechnung, Allgemeiner Haushalt
(Beträge in Euro)

Ansatz	AB	A U S G A B E N Bezeichnung	Voranschlag	Zahlungen	Unterschied Ersparung (-) Überschreitung (+)	Verfügungsrest	Offengebliebene Verpflichtungen	Fällige Schulden
3/585		Kurzfristige Verpflichtungen:						
3/5850		In heimischer Währung:						
3/58508	43	Kurzfristige Verpflichtungen in heim. Währung - Ausgaben	118.639.000,--	4.590.307,79	- 114.048.692,21	112.355.253,57
3/5851		In fremder Währung:						
3/58518	43	Kurzfristige Verpflichtungen in frd. Währung - Ausgaben	1.465.000,--	3.157.438,64	+ 1.692.438,64	1.000,--
3/5852		Devisentermingeschäfte und Währungstauschverträge:						
3/58528	43	Währungstauschverträge, Devisentermingeschäfte - Ausgaben ..	1.293.000,--	1.496.931,82	+ 203.931,82	- 203.931,82
3/5858		Sonstiger Aufwand:						
3/58588	43	Sonst. Aufwand kurz. Verpflichtungen, Währungstauschverträge	20.010.000,--	1.723.884,18	- 18.286.115,82	18.286.115,82
		Summe 3/585...	141.407.000,--	10.968.562,43	- 130.438.437,57	130.438.437,57
3/588		Pauschalvorsorge und Devisentermingeschäfte:						
3/5880		Ausgelaufene Schulden in fremder Währung (PV):						
3/58808	43	FS-Ausgelaufene Schulden in fremder Währung - Ausgaben	30.000,--	- 30.000,--	30.000,--
3/5881		Kreditoperationen nach Voranschlagserstellung (PV):						
3/58818	43	FS-Kreditoperationen nach Voranschlagserstellung - Ausgaben ..	360.776.000,--	- 360.776.000,--	360.776.000,--
3/5882		Devisentermingeschäfte:						
3/58828	43	Devisentermingeschäfte - Ausgaben ..	26.397.000,--	26.376.310,14	- 20.689,86	20.689,86
		Summe 3/588...	387.203.000,--	26.376.310,14	- 360.826.689,86	360.826.689,86
3/589		Sonstiger Aufwand:						
3/58908	43	Sonstiger Aufwand Finanzschuld, Währungstauschverträge	317.797.000,--	267.823.665,75	- 49.973.334,25	49.973.334,25
		Summe 3/58...	10.273.991.000,--	10.142.696.239,01	- 131.294.760,99	131.294.457,21	303,78

Tabelle C.2.1

Voranschlagsvergleichsrechnung, Allgemeiner Haushalt
(Beträge in Euro)

Ansatz	AB	E I N N A H M E N Bezeichnung	Voranschlag	Zahlungen	Unterschied Günstiger (+) Ungünstiger (-)	Verfügungsrest	Offengebliebene Berechtigungen	Fällige Forderungen
4/58		Finanzierungen, Währungstauschverträge:						
4/580		Titrierte Finanzschuld in heimischer Währung:						
4/5800		Anleihen:						
4/58004	43	FS-Anleihen in heimischer Währung - Einnahmen	349.959.000,--	582.105.465,63 +	232.146.465,63 -	232.146.465,63		
4/5801		Bundesobligationen und Schuldverschreibungen:						
4/58014	43	FS-Bundesoblig. und Schuldverschr. in heim. Währung - Einn.	6.000,--		6.000,--	6.000,--		
4/5802		Bundesschatzscheine:						
4/58024	43	FS-Bundesschatzscheine in heimischer Währung - Einnahmen	4.582.000,--	8.276.556,11 +	3.694.556,11 -	3.694.556,11		
		Summe 4/580...	354.547.000,--	590.382.021,74 +	235.835.021,74 -	235.835.021,74		
4/581		Nicht titrierte Finanzschuld in heimischer Währung:						
4/5810		Kredite und Darlehen:						
4/58104	43	FS-Kredite und Darlehen in heimischer Währung - Einnahmen	1.000,--		1.000,--	1.000,--		
		Summe 4/581...	1.000,--		1.000,--	1.000,--		
4/582		Titrierte Finanzschuld in fremder Währung:						
4/5820		Anleihen:						
4/58204	43	FS-Anleihen in fremder Währung - Einnahmen	5.000,--	18.312,23 +	13.312,23 -	13.312,23		
4/5821		Bundesobligationen und Schuldverschreibungen:						
4/58214	43	FS-Bundesoblig. und Schuldverschr. in frd. Währung - Einn.	5.000,--		5.000,--	5.000,--		
4/5822		Bundesschatzscheine:						
4/58224	43	FS-Bundesschatzscheine in fremder Währung - Einnahmen	2.000,--		2.000,--	2.000,--		
		Summe 4/582...	12.000,--	18.312,23 +	6.312,23	6.312,23		
4/583		Nicht titrierte Finanzschuld in fremder Währung:						
4/5830		Kredite und Darlehen:						
4/58304	43	FS-Kredite und Darlehen in fremder Währung - Einnahmen	1.000,--		1.000,--	1.000,--		
		Summe 4/583...	1.000,--		1.000,--	1.000,--		
4/584		Einnahmen aus Währungstauschverträgen:						
4/5840		In heimischer Währung:						
4/58404	43	Währungstauschverträge in heimischer Währung - Einnahmen	1.864.150.000,--	1.867.727.040,68 +	3.577.040,68 -	3.577.040,68		
4/5841		In fremder Währung:						
4/58414	43	Währungstauschverträge in fremder Währung - Einnahmen	589.939.000,--	639.891.493,27 +	49.952.493,27 -	49.952.493,27		
		Summe 4/584...	2.454.089.000,--	2.507.618.533,95 +	53.529.533,95 -	53.529.533,95		

Tabelle C.2.1

Voranschlagsvergleichsrechnung, Allgemeiner Haushalt
(Beträge in Euro)

Ansatz	AB	E I N N A H M E N Bezeichnung	Voranschlag	Zahlungen	Unterschied Günstiger (+) Ungünstiger (-)	Verfügungsrest	Offengebliebene Berechtigungen	Fällige Forderungen
4/585		Kurzfristige Verpflichtungen:						
4/5850		In heimischer Währung:						
4/58504	43	Kurzfristige Verpflichtungen in heim. Währung - Einnahmen	1.000,--	- 1.000,--	1.000,--
4/5851		In fremder Währung:						
4/58514	43	Kurzfristige Verpflichtungen in frd. Währung - Einnahmen	1.000,--	- 1.000,--	1.000,--
4/5852		Devisentermingeschäfte und Währungstauschverträge:						
4/58524	43	Währungstauschverträge, Devisentermingeschäfte - Einnahmen .	67.000,--	100.570,79 +	33.570,79 -	33.570,79
4/5858		Sonstiger Aufwand:						
4/58584	43	Son. Einnahmen kurz. Verpflichtungen , Währungstauschverträge	5.000,--	1.697.884,18 +	1.692.884,18 -	1.692.884,18
		Summe 4/585...	74.000,--	1.798.454,97 +	1.724.454,97	1.724.454,97
4/588		Pauschalvorsorge und Devisentermingeschäfte:						
4/5882		Devisentermingeschäfte:						
4/58824	43	Devisentermingeschäfte - Einnahmen .	17.354.000,--	17.288.836,18 -	65.163,82	65.163,82
		Summe 4/588...	17.354.000,--	17.288.836,18 -	65.163,82 -	65.163,82
4/589		Sonstige Einnahmen:						
4/58904	43	Sonstige Einnahmen Finanzschuld, Währungstauschverträge	9.032.000,--	297.923.736,50 +	288.891.736,50 -	288.891.736,50
		Summe 4/58...	2.835.110.000,--	3.415.029.895,57 +	579.919.895,57 -	579.919.895,57

Tabelle C.2.2

Voranschlagsvergleichsrechnung, Ausgleichshaushalt
(Beträge in Euro)

Ansatz	AB	A U S G A B E N Bezeichnung	Voranschlag	Zahlungen	Unterschied Ersparung (-) Überschreitung (+)	Verfügungsrest	Offengebliebene Verpflichtungen	Fällige Schulden
7/58		Finanzierungen, Währungstauschverträge:						
7/580		Titrierte Finanzschuld in heimischer Währung:						
7/5800		Anleihen:						
7/58009	43	FS-Anleihen in heimischer Währung - Ausgaben	16.220.746.000,--	12.097.742.929,81	- 4.123.003.070,19	4.122.926.545,68	76.524,51
7/5801		Bundesobligationen und Schuldverschreibungen:						
7/58019	43	FS-Bundesoblig. und Schuldverschr. in heim. Währung - Ausg.	165.606.000,--	165.604.235,17	- 1.764,83	1.764,83
7/5802		Bundesschatzscheine:						
7/58029	43	FS-Bundesschatzscheine in heimischer Währung - Ausgaben	5.382.301.000,--	3.870.163.808,47	- 1.512.137.191,53	1.512.137.191,53
		Summe 7/580...	21.768.653.000,--	16.133.510.973,45	- 5.635.142.026,55	5.635.065.502,04	76.524,51
7/581		Nicht titrierte Finanzschuld in heimischer Währung:						
7/5810		Kredite und Darlehen:						
7/58109	43	FS-Kredite und Darlehen in heimischer Währung - Ausgaben	1.463.300.000,--	1.463.180.274,99	- 119.725,01	119.725,01
		Summe 7/581...	1.463.300.000,--	1.463.180.274,99	- 119.725,01	119.725,01
7/582		Titrierte Finanzschuld in fremder Währung:						
7/5820		Anleihen:						
7/58209	43	FS-Anleihen in fremder Währung - Ausgaben	3.405.436.000,--	3.349.130.094,62	- 56.305.905,38	56.305.905,38
7/5821		Bundesobligationen und Schuldverschreibungen:						
7/58219	43	FS-Bundesoblig. und Schuldverschr. in frd. Währung - Ausg.	1.106.839.000,--	864.127.338,91	- 242.711.661,09	242.711.661,09
7/5822		Bundesschatzscheine:						
7/58229	43	FS-Bundesschatzscheine in fremder Währung - Ausgaben	3.547.444.000,--	3.502.002.584,29	- 45.441.415,71	45.441.415,71
		Summe 7/582...	8.059.719.000,--	7.715.260.017,82	- 344.458.982,18	344.458.982,18
7/583		Nicht titrierte Finanzschuld in fremder Währung:						
7/5830		Kredite und Darlehen:						
7/58309	43	FS-Kredite und Darlehen in fremder Währung - Ausgaben	87.002.000,--	87.001.914,04	- 85,96	85,96
		Summe 7/583...	87.002.000,--	87.001.914,04	- 85,96	85,96
7/584		Ausgaben aus Währungstauschverträgen:						
7/5840		In heimischer Währung:						
7/58409	43	Währungstauschverträge in heimischer Währung - Ausgaben	3.272.687.000,--	3.408.876.323,50	+ 136.189.323,50	2.000,--
7/5841		In fremder Währung:						
7/58419	43	Währungstauschverträge in fremder Währung - Ausgaben	1.956.936.000,--	2.086.440.803,31	+ 129.504.803,31	2.000,--
7/5842		In heimischer Währung:						
7/58429	43	Erlöse Währungstauschverträge in heim. Währung - Ausgaben	1.000,--	- 1.000,--	1.000,--
7/5843		In fremder Währung:						
7/58439	43	Erlöse Währungstauschverträge in frd. Währung - Ausgaben	1.000,--	1.023.331.968,89	+ 1.023.330.968,89
		Summe 7/584...	5.229.625.000,--	6.518.649.095,70	+ 1.289.024.095,70	5.000,--

Tabelle C.2.2

Voranschlagsvergleichsrechnung, Ausgleichshaushalt
 (Beträge in Euro)

Ansatz	AB	A U S G A B E N Bezeichnung	Voranschlag	Zahlungen	Unterschied Ersparung (-) Überschreitung (+)	Verfügungsrest	Offengebliebene Verpflichtungen	Fällige Schulden
7/585		Kurzfristige Verpflichtungen:						
7/5850		In heimischer Währung:						
7/58509	43	Kurzfristige Verpflichtungen in heim. Währung - Ausgaben	20.000.000.000,--	6.469.530.000,--	-13.530.470.000,--	13.530.470.000,--
7/5851		In fremder Währung:						
7/58519	43	Kurzfristige Verpflichtungen in frd. Währung - Ausgaben	20.000.000.000,--	1.334.843.731,69	-18.665.156.268,31	18.665.153.268,31
7/5852		Devisentermingeschäfte und Währungstauschverträge:						
7/58529	43	Währungstauschverträge, Devisentermingeschäfte - Ausgaben ..	20.000.005.000,--	1.382.763.762,18	-18.617.241.237,82	18.617.241.237,82
		Summe 7/585...	60.000.005.000,--	9.187.137.493,87	-50.812.867.506,13	50.812.864.506,13
7/588		Pauschalvorsorge und Devisentermingeschäfte:						
7/5880		Ausgelaufene Schulden in fremder Währung (PV):						
7/58809	43	FS-Ausgelaufene Schulden in fremder Währung - Ausgaben	15.000,--	15.000,--	363.129,58	378.129,58
7/5881		Kreditoperationen nach Voranschlagserstellung (PV):						
7/58819	43	FS-Kreditoperationen nach Voranschlagserstellung - Ausgaben ..	1.000.001.000,--	-1.000.001.000,--	1.000.001.000,--
7/5882		Devisentermingeschäfte:						
7/58829	43	Devisentermingeschäfte - Ausgaben ..	4.161.036.000,--	4.161.013.009,72	22.990,28	22.990,28
		Summe 7/588...	5.161.052.000,--	4.161.013.009,72	-1.000.038.990,28	999.660.860,70	378.129,58
		Summe 7/58...	101.769.356.000,--	45.265.752.779,59	-56.503.603.220,41	57.792.174.662,02	454.654,09

Tabelle C.2.2

Voranschlagsvergleichsrechnung, Ausgleichshaushalt
(Beträge in Euro)

Ansatz	AB	E I N N A H M E N Bezeichnung	Voranschlag	Zahlungen	Unterschied Günstiger (+) Ungünstiger (-)	Verfügungsrest	Offengebliebene Berechtigungen	Fällige Forderungen
8/58		Finanzierungen, Währungstauschverträge:						
8/580		Titrierte Finanzschuld in heimischer Währung:						
8/5800		Anleihen:						
8/58009	43	FS-Anleihen in heimischer Währung - Einnahmen	8.100,505.000,--	23.582,793.290,20	+15.482,288.290,20	-5.138,005.000,--		
8/5801		Bundesobligationen und Schuldverschreibungen:						
8/58019	43	FS-Bundesoblig. und Schuldversch. in heim. Währung - Einn.	2.000,--		- 2.000,--	2.000,--		
8/5802		Bundesschatzscheine:						
8/58029	43	FS-Bundesschatzscheine in heimischer Währung - Einnahmen	3.000,002.000,--	1.995,029.358,80	- 1.004,972.641,20	-2.499,972.641,20		
		Summe 8/580...	11.100,509.000,--	25.577,822.649,--	+14.477,313.649,--	7.637,979.641,20		
8/581		Nicht titrierte Finanzschuld in heimischer Währung:						
8/5810		Kredite und Darlehen:						
8/58109	43	FS-Kredite und Darlehen in heimischer Währung - Einnahmen	1.000,--	2.517,763.141,88	+ 2.517,762.141,88	- 1.000,--		
		Summe 8/581...	1.000,--	2.517,763.141,88	+ 2.517,762.141,88	1.000,--		
8/582		Titrierte Finanzschuld in fremder Währung:						
8/5820		Anleihen:						
8/58209	43	FS-Anleihen in fremder Währung - Einnahmen	2.000,--	1.419,345.433,35	+ 1.419,343.433,35	2.000,--		
8/5821		Bundesobligationen und Schuldverschreibungen:						
8/58219	43	FS-Bundesoblig. und Schuldversch. in frd. Währung - Einn.	2.000,--		- 2.000,--	2.000,--		
8/5822		Bundesschatzscheine:						
8/58229	43	FS-Bundesschatzscheine in fremder Währung - Einnahmen	3.000,--	3.960,455.838,45	+ 3.960,452.838,45	- 3.000,--		
		Summe 8/582...	7.000,--	5.379,801.271,80	+ 5.379,794.271,80	3.000,--		
8/583		Nicht titrierte Finanzschuld in fremder Währung:						
8/5830		Kredite und Darlehen:						
8/58309	43	FS-Kredite und Darlehen in fremder Währung - Einnahmen	1.000,--		- 1.000,--	1.000,--		
		Summe 8/583...	1.000,--		- 1.000,--	1.000,--		
8/584		Einnahmen aus Währungstauschverträgen:						
8/5840		In heimischer Währung:						
8/58409	43	Währungstauschverträge in heimischer Währung - Einnahmen	1.215,002.000,--	1.324,111.060,74	+ 109,109.060,74	- 2.000,--		
8/5841		In fremder Währung:						
8/58419	43	Währungstauschverträge in fremder Währung - Einnahmen	3.592,101.000,--	3.398,843.567,31	- 193,257.432,69	- 193,257.432,69		
8/5842		In heimischer Währung:						
8/58429	43	Erlöse Währungstauschverträge in heim. Währung - Einnahmen	1.000,--	1.020,130.576,71	+ 1.020,129.576,71	- 1.000,--		
8/5843		In fremder Währung:						
8/58439	43	Erlöse Währungstauschverträge in frd. Währung - Einnahmen	1.000,--		- 1.000,--	1.000,--		
		Summe 8/584...	4.807,105.000,--	5.743,085.204,76	+ 935,980.204,76	193,261.432,69		

Tabelle C.2.2

Voranschlagsvergleichsrechnung, Ausgleichshaushalt
(Beträge in Euro)

Ansatz	AB	E I N N A H M E N Bezeichnung	Voranschlag	Zahlungen	Unterschied Günstiger (+) Ungünstiger (-)	Verfügungsrest	Offengebliebene Berechtigungen	Fällige Forderungen
8/585		Kurzfristige Verpflichtungen:						
8/5850		In heimischer Währung:						
8/58509	43	Kurzfristige Verpflichtungen in heim. Währung - Einnahmen	20.000,000.000,--	6.469,530.000,--	-13.530,470.000,--	-13530,470.000,--
8/5851		In fremder Währung:						
8/58519	43	Kurzfristige Verpflichtungen in frd. Währung - Einnahmen	20.000,000.000,--	1.384,622.557,88	-18.615,377.442,12	-18615,377.442,12
8/5852		Devisentermingeschäfte und Währungstauschverträge:						
8/58529	43	Währungstauschverträge, Devisentermingeschäfte - Einnahmen .	20.000,005.000,--	1.332,997.525,86	-18.667,007.474,14	-18667,007.474,14
		Summe 8/585...	60.000,005.000,--	9.187,150.083,74	-50.812,854.916,26	50.812,854.916,26
8/588		Pauschalvorsorge und Devisentermingeschäfte:						
8/58809	43	Pauschalvorsorge für Schuldaufnahmen	35.456,250.000,--	-35.456,250.000,--	-5.446,593.688,30
8/5882		Devisentermingeschäfte:						
8/58829	43	Devisentermingeschäfte - Einnahmen .	3.991,194.000,--	3.945,752.342,07	-45,441.657,93	-202,028.724,--
		Summe 8/588...	39.447,444.000,--	3.945,752.342,07	-35.501,691.657,93	5.648,622.412,30
		Summe 8/58...	115.355,072.000,--	52.351,374.693,25	-63.003,697.306,75	-64292,723.402,45

Tabelle C.6.1

Übersicht über die Finanzschulden
(Beträge in der jeweiligen Währung)

Konto AEST	BEZEICHNUNG	Laufzeit (von-bis)	Endbestand (Nennwert) 31. Dez. 2009		Veränderung gegenüber dem Vorjahr
			in Fremdwährung	in Euro	
3000	Titrierte Finanzschulden in heimischer Währung				
3000	Anleihen				
0 80 000	Einlösungsrückstände-Anleihen.....	2003-2003		76.524,51	- 9.229,45
0 90 064	6,25%-Bundesanleihe 1997-2027/6.....	1997-2027		6.602.099.002,31	+ 250.000.000,--
0 90 069	4,125%-Bundesanleihe 1999-2014/1.....	1999-2014		1.317.592.857,14	+
0 90 070	4%-Bundesanleihe 1999-2009/2.....	1999-2009			- 8.220.742.857,14
0 90 072	5,5%-Bundesanleihe 1999-2010/4.....	1999-2010		8.324.192.857,14	
0 90 074	5,25%-Bundesanleihe 2001-2011/1 (n. SWAP).....	2001-2011		7.398.988.460,18	
0 90 075	6,5%-Deutsche-Mark-Anleihe 1994-2024.....	1994-2024		530.915.263,60	
0 90 082	6,25%-Hollandgulden-Anleihe 1994-2024.....	1994-2024		276.876.267,76	
0 90 091	0%-Deutsche-Mark-Prämienanleihe 1986-2016.....	1986-2016		196.847.374,26	
0 90 094	5%-Bundesanleihe 2002-2012/1/144a.....	2002-2012		9.822.876.857,14	
0 90 095	4,65%-Bundesanleihe 2003-2018/1/144a.....	2003-2018		10.131.849.000,--	
0 90 096	3,8%-Bundesanleihe 2003-2013/2/144a.....	2003-2013		11.816.809.857,14	
0 90 097	4,3%-Bundesanleihe 2004-2014/1/144a.....	2004-2014		9.463.000.000,--	
0 90 098	3,9%-Bundesanleihe 2005-2020/1 (144a).....	2005-2020		9.828.560.000,--	+ 1.645.250.000,--
0 90 099	3,5%-Bundesanleihe 2005-2015/2/144a.....	2005-2015		9.218.502.857,14	+ 1.016.242.000,--
0 90 100	3,5%-Bundesanleihe 2006-2021/1 (144a).....	2006-2021		9.858.212.428,60	+ 825.641.000,--
0 90 101	4%-Bundesanleihe 2006-2016/2/144a.....	2006-2016		9.387.418.708,71	
0 90 102	4,15%-Bundesanleihe 2007-2037/1 (144a).....	2007-2037		7.469.351.000,--	+ 1.138.592.000,--
0 90 103	4,3%-Bundesanleihe 2007-2017/2/144a.....	2007-2017		6.560.871.857,14	- 50.000.000,--
0 90 104	4,35%-Bundesanleihe 2008-2019/1 (144a).....	2008-2019		9.915.256.000,--	+ 4.265.256.000,--
0 90 105	3,4%-Bundesanleihe 2009-2014/144a.....	2009-2014		9.000.871.000,--	+ 9.000.871.000,--
0 90 106	4,85%-Bundesanleihe 2009-2026/2/144a.....	2009-2026		4.400.801.000,--	+ 4.400.801.000,--
0 90 586	Inflation-Linked EUR-Anleihe 2003-2013/1 (SWAP).....	2003-2013		50.000.000,--	
0 90 590	Fre Inflation-Linked Anleihe 2003-2023 (SWAP).....	2003-2023		100.000.000,--	
0 90 632	5,125%-Skk-Anleihe 2004-2034 (SWAP).....	2004-2034		16.596.960,--	+ 16.596.960,--
	Summe Anleihen.....			141688.566.132,77	+14.288.497.873,41
3000	Bundesobligationen und Schuldverschreibungen				
1 80 481	5,2%-Bundesobligationen 1998-2010/2.....	1998-2010		72.672.834,17	
1 80 501	7,25%-Bundesobligationen 1995-2015/6.....	1995-2015		21.801.850,25	
1 80 502	7,375%-Bundesobligationen 1995-2015/7.....	1995-2015		18.168.208,54	
1 80 504	7,4%-Bundesobligationen 1995-2010/9.....	1995-2010		14.534.566,83	
1 80 505	7,1875%-Bundesobligationen 1995-2009/10.....	1995-2009			- 14.534.566,83
1 80 509	6,8%-Bundesobligationen 1996-2010/3.....	1996-2010		21.801.850,25	
1 80 512	5,2%-Bundesobligationen 1998-2010/3.....	1998-2010		72.672.834,17	
1 80 513	4,5%-Bundesobligationen 1998-2010/4.....	1998-2010		72.672.834,17	
1 90 013	6,89%-Bundesobligationen 2002-2011/2.....	2002-2011		145.345.668,33	
1 90 019	6,0625%-Bundesobligationen 2008-2009/1.....	2008-2009			- 145.345.668,34
1 90 543	Credit Linked Schuldverschreibung 2004-2019 (SWAP).....	2004-2019		10.000.000,--	
1 90 547	Credit Linked Schuldverschreibung 2004-2019/II (SWAP).....	2004-2019		10.000.000,--	
1 90 550	EUR-Cms Schuldverschreibung 2004-2034 (SWAP).....	2004-2034		30.000.000,--	
1 90 552	EUR Cms Schuldverschreibung 2005-2020 (SWAP).....	2005-2020		250.000.000,--	
1 90 553	EUR Cms Schuldverschreibung 2005-2017/II (SWAP).....	2005-2017		50.000.000,--	
1 90 554	EUR Cms Schuldverschreibung 2005-2034/III (SWAP).....	2005-2034		10.000.000,--	
1 90 555	EUR Cms Schuldverschreibung 2005-2020/IV (SWAP).....	2005-2020		200.000.000,--	
1 90 556	EUR Cms Schuldverschreibung 2005-2020/V (SWAP).....	2005-2020		50.000.000,--	
1 90 557	EUR Cms Schuldverschreibung 2005-2015/VI (SWAP).....	2005-2015		50.000.000,--	
1 90 558	EUR Cms Schuldverschreibung 2005-2015/VII (SWAP).....	2005-2015		144.276.000,--	- 5.724.000,--
1 90 559	EUR Cms Schuldverschreibung 2005-2022/VIII (SWAP).....	2005-2022		125.000.000,--	
1 90 560	EUR Cms Schuldverschreibung 2005-2020/IX (SWAP).....	2005-2020		100.000.000,--	
1 90 563	EUR-Cms Schuldverschreibung 2005-2025/X (SWAP).....	2005-2025		130.000.000,--	
1 90 564	EUR-Cms Schuldverschreibung 2005-2025/XI (SWAP).....	2005-2025		50.000.000,--	
1 90 565	EUR-Cms-Schuldverschreibung 2005-2025/XII (SWAP).....	2005-2025		120.000.000,--	
1 90 567	EUR-Cms-Schuldverschreibung 2005-2035/XIII (SWAP).....	2005-2035		75.000.000,--	
1 90 568	EUR-Cms Schuldverschreibung 2005-2019/XIV (SWAP).....	2005-2019		50.000.000,--	
1 90 570	EUR Cms Schuldverschreibung 2006-2016 (SWAP).....	2006-2016		50.000.000,--	
	Summe Bundesobligationen und Schuldverschreibungen.....			1.943.946.646,71	- 165.604.235,17
3000	Bundesschatzscheine				
2 90 001	Bundesschatze 2002-2032.....	2002-2032		2.500.000.000,--	
2 90 012	EUR-Austrian Treasury Bills 2008/49.....	2008-2009			- 10.000.000,--
2 90 013	EUR-Austrian Treasury Bills 2008/50.....	2008-2009			- 52.500.000,--
2 90 014	EUR-Austrian Treasury Bills 2008/51.....	2008-2009			- 100.000.000,--
2 90 015	EUR-Austrian Treasury Bills 2008/52.....	2008-2009			- 131.000.000,--

Tabelle C.6.1

Übersicht über die Finanzschulden
(Beträge in der jeweiligen Währung)

Konto AEST	BEZEICHNUNG	Laufzeit (von-bis)	Endbestand (Nennwert) 31. Dez. 2009		Veränderung gegenüber dem Vorjahr
			in Fremdwährung	in Euro	
2 90 017	EUR-Austrian Treasury Bills 2008/54.....	2008-2009			- 50,000.000,--
2 90 018	EUR-Austrian Treasury Bills 2008/53.....	2008-2009			- 50,000.000,--
2 90 025	EUR-Austrian Treasury Bills 2008/55.....	2008-2009			- 50,000.000,--
2 90 026	EUR-Austrian Treasury Bills 2008/56.....	2008-2009			- 15,000.000,--
2 90 027	EUR-Austrian Treasury Bills 2008/57.....	2008-2009			- 10,000.000,--
2 90 029	EUR-Austrian Treasury Bills 2008/58.....	2008-2009			- 11,000.000,--
2 90 030	EUR-Austrian Treasury Bills 2008/59.....	2008-2009			- 40,000.000,--
2 90 036	EUR-Austrian Treasury Bills 2008/60.....	2008-2009			- 25,000.000,--
2 90 037	EUR-Austrian Treasury Bills 2008/61.....	2008-2009			- 760,000.000,--
2 90 038	EUR-Austrian Treasury Bills 2008/62.....	2008-2009			- 225,000.000,--
2 90 039	EUR-Austrian Treasury Bills 2008/63.....	2008-2009			- 80,300.000,--
2 90 042	EUR-Austrian Treasury Bills 2008/64.....	2008-2009			- 50,000.000,--
2 90 043	EUR-Austrian Treasury Bills 2008/65.....	2008-2009			- 60,000.000,--
2 90 044	EUR-Austrian Treasury Bills 2008/66.....	2008-2009			- 30,000.000,--
2 90 045	EUR-Austrian Treasury Bills 2008/67.....	2008-2009			- 20,000.000,--
2 90 046	EUR-Austrian Treasury Bills 2008/68.....	2008-2009			- 110,000.000,--
2 90 047	EUR-Austrian Treasury Bills 2008/69.....	2008-2009			- 214,500.000,--
2 90 048	EUR-Austrian Treasury Bills 2008/70.....	2008-2009			- 30,000.000,--
2 90 049	EUR-Austrian Treasury Bills 2008/71.....	2008-2009			- 58,000.000,--
2 90 061	eur-Austrian Treasury Bills 2008/72.....	2008-2009			- 200,000.000,--
2 90 066	EUR-Austrian Treasury Bills 2009/11.....	2009-2010		50,000.000,--	+ 50,000.000,--
2 90 068	EUR-Austrian Treasury Bills 2009/9.....	2009-2010		100,000.000,--	+ 100,000.000,--
2 90 069	EUR-Austrian Treasury Bills 2009/10.....	2009-2010		50,000.000,--	+ 50,000.000,--
2 90 070	EUR-Austrian Treasury Bills 2009/12.....	2009-2010		50,000.000,--	+ 50,000.000,--
2 90 073	EUR-Austrian Treasury Bills 2009/13.....	2009-2010		50,000.000,--	+ 50,000.000,--
2 90 074	EUR-Austrian Treasury Bills 2009/14.....	2009-2010		100,000.000,--	+ 100,000.000,--
2 90 077	Euro-Austrian Treasury Bills 2009/16.....	2009-2010		100,000.000,--	+ 100,000.000,--
2 90 081	Euro-Austrian Treasury Bills 2009/18.....	2009-2010		100,000.000,--	+ 100,000.000,--
2 90 082	Euro-Austrian Treasury Bills 2009/19.....	2009-2010		100,000.000,--	+ 100,000.000,--
2 90 087	Euro-Austrian Treasury Bills 2009/21.....	2009-2010		150,000.000,--	+ 150,000.000,--
2 90 091	EUR-Austrian Treasury Bills 2009/22.....	2009-2010		100,000.000,--	+ 100,000.000,--
	Summe Bundesschatzscheine.....			3.450,000.000,--	- 1.432,300.000,00
	Summe titrierte Finanzschulden.....			147082,512.779,48	+12.690,593.638,24
	Nichttitrierte Finanzschulden in heimischer Währung				
3000	Kredite und Darlehen von Vertragsversicherungsunternehmen				
3 80 339	Versicherungstreuhanddarlehen 1988.....	1988-2009			- 10,900.925,13
3 80 388	Vers. Darl. 1994/V/F.....	1994-2009			- 40,791.261,82
3 80 389	Vers. Darl. 1994/V/B.....	1994-2009			- 2,812.438,69
3 80 394	Vers. Darl. 1994/IX/B.....	1994-2009			- 436.037,01
3 80 398	Vers. Darl. 1995/I/B.....	1995-2009			- 116.276,53
3 80 401	Vers. Darl. 1995/III/B.....	1995-2010		741.262,91	- 741.262,91
3 80 402	Vers. Darl. 1995/IV/F.....	1995-2009			- 53,578.047,02
3 80 403	Vers. Darl. 1995/IV/B.....	1995-2010		944.746,83	- 944.746,83
3 80 404	Vers. Darl. 1995/V/F.....	1995-2010		28,422.345,42	- 28,422.345,42
3 80 405	Vers. Darl. 1995/V/B.....	1995-2010		327.027,75	- 327.027,75
3 80 406	Vers. Darl. 1995/VI/F.....	1995-2009			- 46,528.782,07
3 80 407	Vers. Darl. 1995/VI/B.....	1995-2010		203.483,94	- 203.483,94
3 80 408	Vers. Darl. 1995/VII/F.....	1995-2010		61,917.254,73	- 61,771.909,07
3 80 409	Vers. Darl. 1995/VII/B.....	1995-2010		377.898,73	- 377.898,73
3 80 410	Vers. Darl. 1995/VIII/F.....	1995-2010		35,202.720,86	- 35,122.780,75
3 80 411	Vers. Darl. 1995/VIII/B.....	1995-2010		290.691,34	- 290.691,34
3 80 413	Vers. Darl. 1995/X/F.....	1995-2010		35,031.213,--	- 34,936.011,59
3 80 414	Vers. Darl. 1995/XI/F.....	1995-2010		6,060.914,37	- 6,053.647,09
3 80 416	Vers. Darl. 1995/XIII/F.....	1995-2010		47,978.605,12	- 47,920.466,85
3 80 418	Vers. Darl. 1996/II/F.....	1996-2011		53,661.620,76	- 26,787.206,68
3 80 421	Vers. Darl. 1996/IV/F.....	1996-2011		68,432.374,28	- 34,181.667,54
3 80 424	Vers. Darl. 1996/VIII/F.....	1996-2011		67,505.795,65	- 33,727.462,33
3 80 426	Vers. Darl. 1996/X/F.....	1996-2011		91,934.768,86	- 45,925.597,55
3 80 428	Vers. Darl. 1996/XII/F.....	1996-2012		96,268.249,99	- 32,064.707,91
3 80 430	Vers. Darl. 1996/XIV/F.....	1996-2012		69,324.069,99	- 23,090.438,35
3 80 431	Vers. Darl. 1996/XV/F.....	1996-2012		6,229.515,34	- 2,076.262,87
3 80 433	Vers. Darl. 1996/XVII/F.....	1996-2011		20,675.421,31	- 10,326.809,73
3 80 435	Vers. Darl. 1996/XIX/F.....	1996-2011		9,360.261,04	- 4,668.502,86
3 80 437	Vers. Darl. 1996/XXI/F.....	1996-2011		5,312.384,18	- 2,643.837,71
3 80 439	Vers. Darl. 1997/II/F.....	1997-2012		17,767.054,53	- 5,914.115,26
3 90 001	Versicherungsdarlehen 1999/I/F.....	1999-2009			- 20,000.000,--
3 90 002	Darlehen von Vbv Mitarbeitervorsorgekasse.....	2003-2018		13,200.000,--

Tabelle C.6.1

Übersicht über die Finanzschulden
(Beträge in der jeweiligen Währung)

Konto AEST	BEZEICHNUNG	Laufzeit (von-bis)	Endbestand (Nennwert) 31. Dez. 2009		Veränderung gegenüber dem Vorjahr
			in Fremdwährung	in Euro	
3 90 003	Versicherungsdarlehen 2003/I/F.....	2003-2018		25,000,000,--	
3 90 004	Versicherungsdarlehen 2003/II/F.....	2003-2018		20,000,000,--	
3 90 005	Versicherungsdarlehen 2003/III/F.....	2003-2013		20,000,000,--	
3 90 006	Versicherungsdarlehen 2005/I/F.....	2005-2022		29,069,133,67	
3 90 007	Versicherungsdarlehen 2005/II/F.....	2005-2022		10,028,851,12	
3 90 008	Versicherungsdarlehen 2005/III/F.....	2005-2020		36,336,417,08	
3 90 009	Versicherungsdarlehen 2005/IV/F.....	2005-2022		10,101,523,95	
3 90 010	Versicherungsdarlehen 2005/V/F.....	2005-2020		13,000,000,--	
3 90 011	Versicherungsdarlehen 2007/I/F.....	2007-2012		1,500,000,--	
3 90 012	Versicherungsdarlehen 2008/I/F.....	2008-2028		25,000,000,--	
3 90 013	Versicherungsdarlehen 2008/II/F.....	2008-2028		11,500,000,--	
3 90 014	Versicherungsdarlehen 2008/III/F.....	2008-2013		4,000,000,--	
3 90 015	Versicherungsdarlehen 2008/IV/F.....	2008-2027		25,000,000,--	
3 90 016	Versicherungsdarlehen 2008/V/F.....	2008-2018		25,000,000,--	
3 90 017	Versicherungsdarlehen 2008/VI/F.....	2008-2018		5,000,000,--	
3 90 018	Versicherungsdarlehen 2008/VII/F.....	2008-2023		20,000,000,--	
3 90 019	Versicherungsdarlehen 2008/VIII/F.....	2008-2021		25,000,000,--	
3 90 020	Versicherungsdarlehen 2008/IX/F.....	2008-2021		2,500,000,--	
3 90 021	Versicherungsdarlehen 2008/X/F.....	2008-2024		20,000,000,--	
3 90 022	Versicherungsdarlehen 2008/XI/F.....	2008-2020		15,000,000,--	
3 90 023	Versicherungsdarlehen 2008/XII/F.....	2008-2020		20,000,000,--	
3 90 024	Versicherungsdarlehen 2008/XIII/F.....	2008-2025		20,000,000,--	
3 90 025	Versicherungsdarlehen 2008/XIV/F.....	2008-2027		20,000,000,--	
3 90 026	Versicherungsdarlehen 2008/XV/F.....	2008-2020		20,000,000,--	
3 90 027	Versicherungsdarlehen 2008/XVI/F.....	2008-2020		20,000,000,--	
3 90 028	Versicherungsdarlehen 2008/XVII/F.....	2008-2021		7,500,000,--	
3 90 029	Versicherungsdarlehen 2008/XVIII/F.....	2008-2021		5,000,000,--	
3 90 030	Versicherungsdarlehen 2008/XIX/F.....	2008-2022		2,000,000,--	
3 90 031	Versicherungsdarlehen 2008/XX/F.....	2008-2022		3,000,000,--	
3 90 032	Versicherungsdarlehen 2008/XXI/F.....	2008-2024		7,000,000,--	
3 90 033	Versicherungsdarlehen 2008/XXII/F.....	2008-2028		10,000,000,--	
3 90 034	Versicherungsdarlehen 2009/I/F.....	2009-2023		20,000,000,--	+ 20,000,000,--
3 90 035	Versicherungsdarlehen 2009/II/F.....	2009-2023		15,000,000,--	+ 15,000,000,--
3 90 036	Versicherungsdarlehen 2009/III/F.....	2009-2023		5,000,000,--	+ 5,000,000,--
3 90 037	Versicherungsdarlehen 2009/IV/F.....	2009-2023		3,000,000,--	+ 3,000,000,--
3 90 038	Versicherungsdarlehen 2009/V/F.....	2009-2027		20,000,000,--	+ 20,000,000,--
3 90 039	Versicherungsdarlehen 2009/VI/F.....	2009-2022		30,000,000,--	+ 30,000,000,--
3 90 040	Versicherungsdarlehen 2009/VII/F.....	2009-2022		10,000,000,--	+ 10,000,000,--
3 90 041	Versicherungsdarlehen 2009/VIII/F.....	2009-2020		15,000,000,--	+ 15,000,000,--
3 90 042	Versicherungsdarlehen 2009/IX/F.....	2009-2026		1,000,000,--	+ 1,000,000,--
3 90 043	Versicherungsdarlehen 2009/X/F.....	2009-2026		20,000,000,--	+ 20,000,000,--
3 90 044	Versicherungsdarlehen 2009/XI/F.....	2009-2022		10,000,000,--	+ 10,000,000,--
3 90 045	Versicherungsdarlehen 2009/XII/F.....	2009-2029		10,000,000,--	+ 10,000,000,--
3 90 046	Versicherungsdarlehen 2009/XIII/F.....	2009-2028		20,000,000,--	+ 20,000,000,--
3 90 047	Versicherungsdarlehen 2009/XIV/F.....	2009-2024		15,000,000,--	+ 15,000,000,--
3 90 048	Versicherungsdarlehen 2009/XV/F.....	2009-2028		5,000,000,--	+ 5,000,000,--
3 90 049	Versicherungsdarlehen 2009/XVI/F.....	2009-2027		5,000,000,--	+ 5,000,000,--
3 90 050	Versicherungsdarlehen 2009/XVII/F.....	2009-2026		4,000,000,--	+ 4,000,000,--
3 90 051	Versicherungsdarlehen 2009/XVIII/F.....	2009-2020		1,000,000,--	+ 1,000,000,--
3 90 052	Versicherungsdarlehen 2009/XIX/F.....	2009-2020		10,000,000,--	+ 10,000,000,--
3 90 053	Versicherungsdarlehen 2009/XX/F.....	2009-2024		10,000,000,--	+ 10,000,000,--
3 90 054	Versicherungsdarlehen 2009/XXI/F.....	2009-2029		15,000,000,--	+ 15,000,000,--
3 90 055	Versicherungsdarlehen 2009/XXII/F.....	2009-2024		15,000,000,--	+ 15,000,000,--
3 90 056	Versicherungsdarlehen 2009/XXIII/F.....	2009-2030		2,000,000,--	+ 2,000,000,--
3 90 057	Versicherungsdarlehen 2009/XXIV/F.....	2009-2024		10,000,000,--	+ 10,000,000,--
3 90 058	Versicherungsdarlehen 2009/XXV/F.....	2009-2029		10,000,000,--	+ 10,000,000,--
3 90 059	Versicherungsdarlehen 2009/XXVI/F.....	2009-2024		10,000,000,--	+ 10,000,000,--
3 90 060	Versicherungsdarlehen 2009/XXVII/F.....	2009-2028		10,000,000,--	+ 10,000,000,--
3 90 061	Versicherungsdarlehen 2009/XXVIII/F.....	2009-2020		1,500,000,--	+ 1,500,000,--
3 90 062	Versicherungsdarlehen 2009/XXIX/F.....	2009-2020		10,000,000,--	+ 10,000,000,--
3 90 063	Versicherungsdarlehen 2009/XXX/F.....	2009-2028		10,000,000,--	+ 10,000,000,--
3 90 064	Versicherungsdarlehen 2009/XXXI/F.....	2009-2022		1,000,000,--	+ 1,000,000,--
3 90 065	Versicherungsdarlehen 2009/XXXII/F.....	2009-2022		5,000,000,--	+ 5,000,000,--
3 90 066	Versicherungsdarlehen 2009/XXXIII/F.....	2009-2027		10,000,000,--	+ 10,000,000,--
3 90 067	Versicherungsdarlehen 2009/XXXIV/F.....	2009-2024		5,000,000,--	+ 5,000,000,--
3 90 068	Versicherungsdarlehen 2009/XXXV/F.....	2009-2023		10,000,000,--	+ 10,000,000,--
3 90 069	Versicherungsdarlehen 2009/XXXVI/F.....	2009-2021		10,000,000,--	+ 10,000,000,--
3 90 070	Versicherungsdarlehen 2009/XXXVII/F.....	2009-2027		10,000,000,--	+ 10,000,000,--
3 90 071	Versicherungsdarlehen 2009/XXXVIII/F.....	2009-2022		1,000,000,--	+ 1,000,000,--
3 90 072	Versicherungsdarlehen 2009/XXXIX/F.....	2009-2019		1,000,000,--	+ 1,000,000,--

Tabelle C.6.1

Übersicht über die Finanzschulden
(Beträge in der jeweiligen Währung)

Konto AEST	BEZEICHNUNG	Laufzeit (von-bis)	Endbestand (Nennwert) 31. Dez. 2009		Veränderung gegenüber dem Vorjahr
			in Fremdwährung	in Euro	
3 90 073	Versicherungsdarlehen 2009/XI/F.....	2009-2019		16,000,000,--	+ 16,000,000,--
3 90 074	Versicherungsdarlehen 2009/XLI/F.....	2009-2026		20,000,000,--	+ 20,000,000,--
	Summe Versicherungsdarlehen.....			1.626,205.606,75	- 202,182.649,33
3000	Kredite und Darlehen von Kreditunternehmen				
4 01 349	6,5%-DEM-Darlehen 1994-2024/II.....	1994-2024		25,564.594,06	
4 01 350	DEM-Darlehen 1995-2024/I.....	1995-2024		322,113.885,16	
4 01 352	6,25%-DEM-Darlehen 1995-2024/II.....	1995-2024		45,663.477,91	
4 01 353	DEM-Darlehen 1995-2024/IV.....	1995-2024		22,754.422,84	
4 01 354	6,38%-DEM-Darlehen 1996-2024.....	1996-2024		25,564.594,06	
4 80 387	Bankendarlehen 1984/XVII/S.....	1984-2009			10,900.925,13
4 80 399	Bankendarlehen 1985/III.....	1985-2015		107,555.794,56	17,925.965,76
4 80 403	Bankendarlehen 1986/VII.....	1985-2015		14,534.130,78	2,422.476,25
4 80 404	Bankendarlehen 1985/VIII.....	1985-2015		65,405.550,78	10,900.925,13
4 80 408	Bankendarlehen 1985/XII.....	1985-2015		43,603.700,52	7,267.283,42
4 80 413	Bankendarlehen 1985/XVII.....	1985-2015		54,504.625,62	9,084.104,27
4 80 420	Bankendarlehen 1986/IV.....	1986-2016		136,960.341,35	19,565.763,05
4 80 425	Bankendarlehen 1986/IX/V.....	1986-2011		27,324.985,70	13,662.492,85
4 80 428	Bankendarlehen 1986/XII.....	1986-2016		127,177.459,78	18,168.208,54
4 80 432	Bankendarlehen 1986/XVI/S.....	1986-2016		127,177.459,78	18,168.208,54
4 80 435	Bankendarlehen 1986/XIX.....	1986-2011		2,906.913,36	1,453.456,68
4 80 439	Bankendarlehen 1986/XXIII.....	1986-2016		72,067.106,11	10,295.342,40
4 80 453	Bankendarlehen 1987/XI/V.....	1987-2012		85,245.234,48	28,415.078,16
4 80 459	Bankendarlehen 1987/XVII/V.....	1987-2012		84,046.132,71	28,015.377,57
4 80 510	7,375%-Bankendarlehen 1989/XX/F.....	1989-2009			9,084.104,27
4 80 621	Bankendarlehen 1995/XI/B.....	1995-2010		47,237.342,21	
4 80 623	Bankendarlehen 1995/XIII/B.....	1995-2010		36,336.417,08	
4 80 627	Bankendarlehen 1995/XVII/F.....	1995-2010		12,063.690,47	12,136.363,31
4 80 643	Bankendarlehen 1997/III/F.....	1997-2009			36,336.417,08
4 80 644	Bankendarlehen 1997/IV/F.....	1997-2009			109,009.251,25
4 80 646	Bankendarlehen 1997/VI/F.....	1997-2009			72,672.834,17
4 90 013	Bankendarlehen 2000/II/F.....	2000-2009			20,000,000,--
4 90 016	Bankendarlehen 2000/IV/F.....	2000-2009			20,000,000,--
4 90 018	Bankendarlehen 2000/VI/F.....	2000-2010		20,000,000,--	
4 90 026	Bankendarlehen 2001/II/F.....	2001-2011		15,000,000,--	
4 90 027	Bankendarlehen 2001/III/F.....	2001-2009			40,000,000,--
4 90 028	Bankendarlehen 2001/IV/F.....	2001-2011		20,000,000,--	
4 90 029	Bankendarlehen 2001/V/F.....	2001-2011		15,000,000,--	
4 90 033	Bankendarlehen 2002/III/F.....	2002-2009			40,000,000,--
4 90 037	Bankendarlehen 2002/VII/F.....	2002-2009			40,000,000,--
4 90 038	Bankendarlehen 2002/VIII/F.....	2002-2010		40,000,000,--	
4 90 039	Bankendarlehen 2002/IX/F.....	2002-2009			30,000,000,--
4 90 040	Bankendarlehen 2002/X/F.....	2002-2009			30,000,000,--
4 90 042	Bankendarlehen 2002/XII/F.....	2002-2012		75,000,000,--	
4 90 043	Bankendarlehen 2002/XIII/F.....	2002-2010		35,000,000,--	
4 90 044	Bankendarlehen 2002/XIV/F.....	2002-2010		35,000,000,--	
4 90 045	Bankendarlehen 2002/XV/F.....	2002-2010		35,000,000,--	
4 90 046	Bankendarlehen 2003/I/F.....	2003-2013		70,000,000,--	
4 90 047	4,9%-Schuldscheindarlehen 2004-2027.....	2004-2027		50,000,000,--	
4 90 048	4,91%-Schuldscheindarlehen 2004-2029/II.....	2004-2029		40,000,000,--	
4 90 049	4,9%-Schuldscheindarlehen 2004-2029/III.....	2004-2029		25,000,000,--	
4 90 050	4,91%-Schuldscheindarlehen 2004-2032/IV.....	2004-2032		10,000,000,--	
4 90 051	4,8%-Schuldscheindarlehen 2004-2024/V.....	2004-2024		20,000,000,--	
4 90 052	4,74%-Schuldscheindarlehen 2004-2024/VI.....	2004-2024		25,000,000,--	
4 90 053	4,86%-Schuldscheindarlehen 2004-2034/VII.....	2004-2034		40,000,000,--	
4 90 054	4,65%-Schuldscheindarlehen 2004-2025/VIII.....	2004-2025		25,000,000,--	
4 90 055	Bankendarlehen 2004/IF.....	2004-2012		50,000,000,--	
4 90 056	4,9%-Schuldscheindarlehen 2004-2034/IX.....	2004-2034		25,000,000,--	
4 90 057	4,865%-Schuldscheindarlehen 2004-2034/X.....	2004-2034		10,000,000,--	
4 90 058	Variables-Schuldscheindarlehen 2004-2019/A (SWAP).....	2004-2019		57,000,000,--	
4 90 059	4,82%-Schuldscheindarlehen 2004-2028/XII.....	2004-2028		10,000,000,--	
4 90 060	4,91%-Schuldscheindarlehen 2004-2034/XI.....	2004-2034		5,000,000,--	
4 90 061	4,77%-Schuldscheindarlehen 2004-2022/XIII.....	2004-2022		100,000,000,--	
4 90 062	4,80%-Schuldscheindarlehen 2004-2023/XIV.....	2004-2023		100,000,000,--	
4 90 063	4,835%-Schuldscheindarlehen 2004-2024/XV.....	2004-2024		100,000,000,--	
4 90 064	4,820%-Schuldscheindarlehen 2004-2022/XVI.....	2004-2022		150,000,000,--	
4 90 065	4,790%-Schuldscheindarlehen 2004-2021/XVII.....	2004-2021		350,000,000,--	
4 90 066	4,72%-Schuldscheindarlehen 2004-2019/XVIII.....	2004-2019		10,000,000,--	
4 90 067	Bankendarlehen 2004/II/F.....	2004-2012		50,000,000,--	
4 90 068	Bankendarlehen 2004/III/F.....	2004-2012		10,000,000,--	

Tabelle C.6.1

Übersicht über die Finanzschulden
(Beträge in der jeweiligen Währung)

Konto AEST	BEZEICHNUNG	Laufzeit (von-bis)	Endbestand (Nennwert) 31. Dez. 2009		Veränderung gegenüber dem Vorjahr
			in Fremdwährung	in Euro	
4 90 069	4,75%-Schuldscheindarlehen 2004-2024/XIX.....	2004-2024		15,000,000,--	
4 90 070	4,6%-Schuldscheindarlehen 2004-2019/XX.....	2004-2019		25,000,000,--	
4 90 071	4,145%-Schuldscheindarlehen 2004-2041/XXI.....	2004-2041		40,000,000,--	
4 90 072	4,175%-Schuldscheindarlehen 2004-2044/XXII.....	2004-2044		30,000,000,--	
4 90 073	4,68%-Schuldscheindarlehen 2004-2028/XXIII.....	2004-2028		150,000,000,--	
4 90 074	4,105%-Schuldscheindarlehen 2004-2039/XXIV.....	2004-2039		30,000,000,--	
4 90 075	Variables-Schuldscheindarlehen 2004-2016/B (SWAP).....	2004-2016		40,000,000,--	
4 90 076	4,565%-Schuldscheindarlehen 2004-2029/XXV.....	2004-2029		20,000,000,--	
4 90 077	4,605%-Schuldscheindarlehen 2004-2029/XXVI.....	2004-2029		20,000,000,--	
4 90 078	Bankendarlehen 2004/IV/F.....	2004-2012		50,000,000,--	
4 90 079	4,36%-Schuldscheindarlehen 2004-2022/XXVII.....	2004-2022		250,000,000,--	
4 90 080	3,455%-Schuldscheindarlehen 2005-2035/I.....	2005-2035		250,000,000,--	
4 90 081	3,220%-Schuldscheindarlehen 2005-2035/II.....	2005-2035		250,000,000,--	
4 90 082	4,100%-Schuldscheindarlehen 2005-2025/III.....	2005-2025		25,000,000,--	
4 90 083	4,005%-Schuldscheindarlehen 2005-2020/IV.....	2005-2020		40,000,000,--	
4 90 084	3,690%bzuz. 3,825%-Schuldscheindarlehen 2005-2035/V.....	2005-2035		600,000,000,--	
4 90 085	3,66%bzuz. 3,91%-Schuldscheindarlehen 2005-2035/VI.....	2005-2035		750,000,000,--	
4 90 086	3,72%bzuz. 4%-Schuldscheindarlehen 2005-2035/VII.....	2005-2035		500,000,000,--	
4 90 087	3,65%bzuz. 4%-Schuldverschreibung 2005-2035/VIII.....	2005-2035		250,000,000,--	
4 90 088	3,6325%bzuz. 4%-Schuldscheindarlehen 2005-2035/IX.....	2005-2035		300,000,000,--	
4 90 089	3,485%-Schuldscheindarlehen 2005-2035/X.....	2005-2035		250,000,000,--	
4 90 090	3,34%bzuz. 3,75%-Schuldscheindarlehen 2005-2035/XI.....	2005-2035		50,000,000,--	
4 90 091	3,33%bzuz. 3,75%-Schuldscheindarlehen 2005-2035/XII.....	2005-2035		50,000,000,--	
4 90 092	3,46%bzuz. 3,85%-Schuldscheindarlehen 2005-2035/XIII.....	2005-2035		50,000,000,--	
4 90 093	3,45%bzuz. 3,85%-Schuldscheindarlehen 2005-2035/XIV.....	2005-2035		50,000,000,--	
4 90 094	3,445%bzuz. 3,85%-Schuldscheindarlehen 2005-2035/XV.....	2005-2035		100,000,000,--	
4 90 095	3,2%bzuz. 4%-Schuldscheindarlehen 2005-2035/XVI.....	2005-2035		50,000,000,--	
4 90 096	3,17%bzuz. 4%-Schuldscheindarlehen 2005-2035/XVII.....	2005-2035		50,000,000,--	
4 90 097	3,225%bzuz. 4%-Schuldscheindarlehen 2005-2035/XVIII.....	2005-2035		50,000,000,--	
4 90 098	3,17%bzuz. 4%-Schuldscheindarlehen 2005-2035/XIX.....	2005-2035		50,000,000,--	
4 90 099	3,075%bzuz. 4%-Schuldscheindarlehen 2005-2035/XX.....	2005-2035		50,000,000,--	
4 90 100	3,07%bzuz. 4%-Schuldscheindarlehen 2005-2035/XXI.....	2005-2035		25,000,000,--	
4 90 101	3,07%bzuz. 4%-Schuldscheindarlehen 2005-2035/XXII.....	2005-2035		25,000,000,--	
4 90 102	3,06%bzuz. 4%-Schuldscheindarlehen 2005-2035/XXIII.....	2005-2035		25,000,000,--	
4 90 103	3,045%bzuz. 4%-Schuldscheindarlehen 2004-2035/XXIV.....	2005-2035		25,000,000,--	
4 90 104	3,045%bzuz. 4%-Schuldscheindarlehen 2004-2035/XXV.....	2005-2035		25,000,000,--	
4 90 105	3,01%bzuz. 4%-Schuldscheindarlehen 2005-2035/XXVI.....	2005-2035		25,000,000,--	
4 90 106	3,01%bzuz. 4%-Schuldscheindarlehen 2005-2035/XXVII.....	2005-2035		25,000,000,--	
4 90 107	3,01%bzuz. 4%-Schuldscheindarlehen 2005-2035/XXVIII.....	2005-2035		25,000,000,--	
4 90 108	2,915%bzuz. 4%-Schuldscheindarlehen 2005-2035/XXIX.....	2005-2035		25,000,000,--	
4 90 109	2,9%bzuz. 4%-Schuldscheindarlehen 2005-2035/XXX.....	2005-2035		25,000,000,--	
4 90 110	2,8475%bzuz. 4%-Schuldscheindarlehen 2005-2035/XXXI.....	2005-2035		25,000,000,--	
4 90 111	2,8125%bzuz. 4%-Schuldscheindarlehen 2005-2035/XXXII.....	2005-2035		25,000,000,--	
4 90 112	2,805%bzuz. 4%-Schuldscheindarlehen 2005-2035/XXXIII.....	2005-2035		25,000,000,--	
4 90 113	2,775%bzuz. 4%-Schuldscheindarlehen 2005-2035/XXXIV.....	2005-2035		25,000,000,--	
4 90 114	2,745%bzuz. 4%-Schuldscheindarlehen 2005-2035/XXXV.....	2005-2035		50,000,000,--	
4 90 115	2,8575%bzuz. 4%-Schuldscheindarlehen 2005-2035/XXXVI.....	2005-2035		25,000,000,--	
4 90 116	2,83%bzuz. 4%-Schuldscheindarlehen 2005-2035/XXXVII.....	2005-2035		25,000,000,--	
4 90 117	2,8%bzuz. 4%-Schuldscheindarlehen 2005-2035/XXXVIII.....	2005-2035		25,000,000,--	
4 90 118	2,68%bzuz. 4%-Schuldscheindarlehen 2005-2035/XXXIX.....	2005-2035		25,000,000,--	
4 90 119	2,67%bzuz. 4%-Schuldscheindarlehen 2005-2035/XL.....	2005-2035		25,000,000,--	
4 90 120	2,46%bzuz. 4%-Schuldscheindarlehen 2005-2035/XLI.....	2005-2035		50,000,000,--	
4 90 121	Schuldscheindarlehen 2006/IV/V.....	2006-2036		25,000,000,--	
4 90 122	Schuldscheindarlehen 2006/II/V.....	2006-2036		25,000,000,--	
4 90 123	Schuldscheindarlehen 2006/III/V.....	2006-2036		25,000,000,--	
4 90 124	Schuldscheindarlehen 2006/IV/V.....	2006-2036		25,000,000,--	
4 90 125	Schuldscheindarlehen 2006/V/V.....	2006-2046		50,000,000,--	
4 90 126	3,3650%bzuz. 2,99%-Schuldscheindarlehen 2006/VI.....	2006-2046		50,000,000,--	
4 90 127	3,3625%bzuz. 2,99%-Schuldscheindarlehen 2006/VII.....	2006-2046		200,000,000,--	
4 90 128	3,3625%bzuz. 2,99%-Schuldscheindarlehen 2006/VIII.....	2006-2046		25,000,000,--	
4 90 129	3,3590%bzuz. 2,99%-Schuldscheindarlehen 2006/IX.....	2006-2046		50,000,000,--	
4 90 130	3,3500%bzuz. 2,99%-Schuldscheindarlehen 2006/X.....	2006-2046		50,000,000,--	
4 90 131	3,3500%bzuz. 2,99%-Schuldscheindarlehen 2006/XI.....	2006-2046		25,000,000,--	
4 90 132	Schuldscheindarlehen 2006/XII.....	2006-2046		50,000,000,--	
4 90 133	3,3150%bzuz. 2,99%-Schuldscheindarlehen 2006/XIII.....	2006-2046		50,000,000,--	
4 90 134	3,3100%bzuz. 2,99%-Schuldscheindarlehen 2006/XIV.....	2006-2046		50,000,000,--	
4 90 135	3,2900%bzuz. 2,99%-Schuldscheindarlehen 2006-2046/XV.....	2006-2046		25,000,000,--	
4 90 136	3,3250%bzuz. 2,99%-Schuldscheindarlehen 2006/XVI.....	2006-2046		50,000,000,--	
4 90 137	3,3250%bzuz. 2,99%-Schuldscheindarlehen 2006/XVII.....	2006-2046		50,000,000,--	
4 90 138	3,3225%bzuz. 2,99%-Schuldscheindarlehen 2006/XVIII.....	2006-2046		50,000,000,--	
4 90 139	3,3000%bzuz. 2,99%-Schuldscheindarlehen 2006/XIX.....	2006-2046		50,000,000,--	
4 90 140	3,3025%bzuz. 2,99%-Schuldscheindarlehen 2006-2046/XX.....	2006-2046		50,000,000,--	

Tabelle C.6.1

Übersicht über die Finanzschulden
(Beträge in der jeweiligen Währung)

Konto AEST	BEZEICHNUNG	Laufzeit (von-bis)	Endbestand (Nennwert) 31. Dez. 2009		Veränderung gegenüber dem Vorjahr
			in Fremdwährung	in Euro	
4 90 141	3,2900% bzw. 2,99%-Schuldscheindarlehen 2006-2046/XXI	2006-2046		50,000,000,--	
4 90 142	3,2850% bzw. 2,99%-Schuldscheindarlehen 2006-2046/XXII	2006-2046		50,000,000,--	
4 90 143	3,2700% bzw. 2,99%-Schuldscheindarlehen 2006-2046/XXIII	2006-2046		100,000,000,--	
4 90 144	3,2700% bzw. 2,99%-Schuldscheindarlehen 2006-2046/XXIV	2006-2046		50,000,000,--	
4 90 145	3,8520% bzw. 3,99%-Schuldscheindarlehen 2007-2037/I	2007-2037		50,000,000,--	
4 90 146	3,8490% bzw. 3,99%-Schuldscheindarlehen 2007-2037/II	2007-2037		50,000,000,--	
4 90 147	3,8450% bzw. 3,99%-Schuldscheindarlehen 2007-2037/III	2007-2037		50,000,000,--	
4 90 148	3,8450% bzw. 3,99%-Schuldscheindarlehen 2007-2037/IV	2007-2037		75,000,000,--	
4 90 149	3,8400% bzw. 3,99%-Schuldscheindarlehen 2007-2037/V	2007-2037		25,000,000,--	
4 90 150	3,8350% bzw. 3,99%-Schuldscheindarlehen 2007-2037/VI	2007-2037		50,000,000,--	
4 90 151	3,8200% bzw. 3,99%-Schuldscheindarlehen 2007-2037/VII	2007-2037		50,000,000,--	
4 90 152	3,8175% bzw. 3,99%-Schuldscheindarlehen 2007-2037/VIII	2007-2037		50,000,000,--	
4 90 153	3,7950% bzw. 3,99%-Schuldscheindarlehen 2007-2037/IX	2007-2037		50,000,000,--	
4 90 154	3,7925% bzw. 3,99%-Schuldscheindarlehen 2007-2037/X	2007-2037		50,000,000,--	
4 90 155	3,7925% bzw. 3,99%-Schuldscheindarlehen 2007-2037/XI	2007-2037		50,000,000,--	
4 90 156	4,65%-Schuldscheindarlehen 2008-2027/II/F	2008-2027		80,000,000,--	
4 90 157	4,66%-Schuldscheindarlehen 2008-2028/II/F	2008-2028		10,000,000,--	
4 90 158	4,70%-Schuldscheindarlehen 2008-2027/III/F	2008-2027		63,000,000,--	
4 90 159	4,59%-Schuldscheindarlehen 2008-2028/IV/F	2008-2028		40,000,000,--	
4 90 160	4,60%-Schuldscheindarlehen 2008-2028/V/F	2008-2028		10,000,000,--	
4 90 161	4,59%-Schuldscheindarlehen 2008-2028/VI/F	2008-2028		14,000,000,--	
4 90 162	4,60%-Schuldscheindarlehen 2008-2028/VII/F	2008-2028		21,000,000,--	
4 90 163	4,55%-Schuldscheindarlehen 2008-2028/VIII/F	2008-2028		20,000,000,--	
4 90 164	4,545%-Schuldscheindarlehen 2008-2028/IX/F	2008-2028		40,000,000,--	
4 90 165	4,30%-Schuldscheindarlehen 2008-2028/X/F	2008-2028		10,000,000,--	
4 90 166	4,225%-Schuldscheindarlehen 2008-2027/XI/F	2008-2027		25,000,000,--	
4 90 167	4,20%-Schuldscheindarlehen 2008-2028/XII/F	2008-2028		20,000,000,--	
4 90 168	4,01%-Schuldscheindarlehen 2008/XIII/F	2008-2027		20,000,000,--	
4 90 169	4,06%-Schuldscheindarlehen 2009/II/F	2009-2027		100,000,000,--	+ 100,000,000,--
4 90 170	4,06%-Schuldscheindarlehen 2009/II/F	2009-2027		30,000,000,--	+ 30,000,000,--
4 90 171	4,5%-Schuldscheindarlehen 2009-2027/III/F	2009-2029		10,000,000,--	+ 10,000,000,--
4 90 172	4,5%-Schuldscheindarlehen 2009-2027/IV/F	2009-2029		10,000,000,--	+ 10,000,000,--
4 90 173	4,5%-Schuldscheindarlehen 2009-2027/V/F	2009-2029		10,000,000,--	+ 10,000,000,--
4 90 174	4,65%-Schuldscheindarlehen 2009-2029/VI/F	2009-2029		36,000,000,--	+ 36,000,000,--
4 90 175	4,175%-Schuldscheindarlehen 2009-2019/VII/F	2009-2019		10,000,000,--	+ 10,000,000,--
4 90 176	4,5%-Schuldscheindarlehen 2009-2027/VIII/F	2009-2027		1,000,000,--	+ 1,000,000,--
4 90 177	4,5%-Schuldscheindarlehen 2009-2027/IX/F	2009-2027		5,000,000,--	+ 5,000,000,--
4 90 178	4,5%-Schuldscheindarlehen 2009-2027/X/F	2009-2027		10,000,000,--	+ 10,000,000,--
4 90 179	4,5%-Schuldscheindarlehen 2009-2027/XI/F	2009-2027		25,000,000,--	+ 25,000,000,--
4 90 180	Schuldscheindarlehen 2009-2021/XII/F	2009-2021		2,000,000,--	+ 2,000,000,--
4 90 181	Schuldscheindarlehen 2009-2021/XIII/F	2009-2021		7,000,000,--	+ 7,000,000,--
4 90 182	Schuldscheindarlehen 2009-2021/XIV/F	2009-2021		8,000,000,--	+ 8,000,000,--
4 90 183	Schuldscheindarlehen 2009-2021/XV/F	2009-2021		10,000,000,--	+ 10,000,000,--
4 90 184	4,75%-Schuldscheindarlehen 2009-2029/XVI/F	2009-2029		10,000,000,--	+ 10,000,000,--
4 90 185	Bankendarlehen 2009/II/F	2009-2021		50,000,000,--	+ 50,000,000,--
4 90 186	Bankendarlehen 2009/II/F	2009-2020		50,000,000,--	+ 50,000,000,--
4 90 187	Bankendarlehen 2009/III/F	2009-2019		50,000,000,--	+ 50,000,000,--
4 90 188	Schuldscheindarlehen 2009-2027/XVII/F	2009-2027		20,000,000,--	+ 20,000,000,--
4 90 189	Schuldscheindarlehen 2009-2027/XVIII/F	2009-2024		5,000,000,--	+ 5,000,000,--
4 90 190	Bankendarlehen 2009/IV/F	2009-2013		100,000,000,--	+ 100,000,000,--
4 90 191	4,7%-Schuldscheindarlehen 2009-2029/XX/F	2009-2029		300,000,000,--	+ 300,000,000,--
4 90 192	4,7%-Schuldscheindarlehen 2009-2029/XXI/F	2009-2029		20,000,000,--	+ 20,000,000,--
4 90 193	3,42%-Schuldscheindarlehen 2009-2024/XXII/F	2009-2024		50,000,000,--	+ 50,000,000,--
4 90 194	4%-Schuldscheindarlehen 2009-2019/XXIII/F	2009-2019		55,000,000,--	+ 55,000,000,--
4 90 195	Schuldscheindarlehen 2009/XXIV/F	2009-2027		30,000,000,--	+ 30,000,000,--
4 90 196	4,79%-Schuldscheindarlehen 2009/XXV/F	2009-2028		20,000,000,--	+ 20,000,000,--
4 90 197	4,80%-Schuldscheindarlehen 2009/XXVI/F	2009-2028		20,000,000,--	+ 20,000,000,--
4 90 198	4,4%-Schuldscheindarlehen 2009/XXVII/F	2009-2024		5,000,000,--	+ 5,000,000,--
4 90 199	4,21%-Schuldscheindarlehen 2009/XXVIII/F	2009-2022		30,000,000,--	+ 30,000,000,--
4 90 200	3,65%-Schuldscheindarlehen 2009-2017/XXIX/F	2009-2017		5,000,000,--	+ 5,000,000,--
4 90 201	4,260%-Schuldscheindarlehen 2009-2023/XXX/F	2009-2023		10,000,000,--	+ 10,000,000,--
4 90 202	4,62%-Schuldscheindarlehen 2009-2029/XXXI/F	2009-2029		80,000,000,--	+ 80,000,000,--
4 90 203	4,62%-Schuldscheindarlehen 2009-2029/XXXII/F	2009-2019		23,000,000,--	+ 23,000,000,--
4 90 204	4,675%-Schuldscheindarlehen 2009-2032/XXXIII/F	2009-2032		30,000,000,--	+ 30,000,000,--
4 90 205	4,25%-Schuldscheindarlehen 2009-2021/XXXIV/F	2009-2021		40,000,000,--	+ 40,000,000,--
4 90 206	4,20%-Schuldscheindarlehen 2009-2021/XXXV/F	2009-2021		25,000,000,--	+ 25,000,000,--
4 90 207	4,66%-Schuldscheindarlehen 2009-2026/XXXVI/F	2009-2026		17,000,000,--	+ 17,000,000,--
4 90 208	4,225%-Schuldscheindarlehen 2009-2022/XXXVII/F	2009-2022		20,000,000,--	+ 20,000,000,--
4 90 209	4,55%-Schuldscheindarlehen 2009-2027/XXXVIII/F	2009-2027		20,000,000,--	+ 20,000,000,--
4 90 210	4,45%-Schuldscheindarlehen 2009-2026/XXXIX/F	2009-2026		30,000,000,--	+ 30,000,000,--
4 90 211	4,12%-Schuldscheindarlehen 2009-2026/XI/F	2009-2026		30,000,000,--	+ 30,000,000,--
4 90 212	4,22%-Schuldscheindarlehen 2009/XLI/F	2009-2027		50,000,000,--	+ 50,000,000,--

Tabelle C.6.1

Übersicht über die Finanzschulden
(Beträge in der jeweiligen Währung)

Konto AEST	BEZEICHNUNG	Laufzeit (von-bis)	Endbestand (Nennwert) 31. Dez. 2009		Veränderung gegenüber dem Vorjahr
			in Fremdwährung	in Euro	
4 90 213	4,22%-Schuldscheindarlehen 2009/Xlii/F.....	2009-2027		10,000,000,--	+ 10,000,000,--
4 90 214	4,23%-Schuldscheindarlehen 2009-2027/Xliii/F.....	2009-2027		195,000,000,--	+ 195,000,000,--
4 90 215	4,3%-Schuldscheindarlehen 2009-2026/Xlvi/F.....	2009-2026		30,000,000,--	+ 30,000,000,--
4 90 216	4,35%-Schuldscheindarlehen 2009-2027/Xliiv/F.....	2009-2027		10,000,000,--	+ 10,000,000,--
4 90 217	4,32%-Schuldscheindarlehen 2009-2029/Xlvi/F.....	2009-2029		20,000,000,--	+ 20,000,000,--
4 90 218	4,355%-Schuldscheindarlehen 2009-2030/Xliii.....	2009-2030		10,000,000,--	+ 10,000,000,--
4 90 219	4,355%-Schuldscheindarlehen 2009-2030/Xlix.....	2009-2030		2,500,000,--	+ 2,500,000,--
4 90 220	4,31%-Schuldscheindarlehen 2009-2027/L.....	2009-2027		15,000,000,--	+ 15,000,000,--
4 90 221	4,33%-Schuldscheindarlehen 2009-2029/Li/F.....	2009-2029		5,000,000,--	+ 5,000,000,--
4 90 222	4,3%-Schuldscheindarlehen 2009-2034/Lii/F.....	2009-2034		20,000,000,--	+ 20,000,000,--
4 90 223	2,58%-Schuldscheindarlehen 2009-2014/Liii/F.....	2009-2014		50,000,000,--	+ 50,000,000,--
4 90 224	4,145%-Schuldscheindarlehen 2009-2026/Liv/F.....	2009-2026		35,000,000,--	+ 35,000,000,--
4 90 225	4,365%-Schuldscheindarlehen 2009-2028/Lv/F.....	2009-2028		17,000,000,--	+ 17,000,000,--
4 90 226	4,245%-Schuldscheindarlehen 2009-2027/Lvi/F.....	2009-2027		87,000,000,--	+ 87,000,000,--
4 90 227	4,245%-Schuldscheindarlehen 2009-2027/Lvii/F.....	2009-2027		1,000,000,--	+ 1,000,000,--
4 90 228	4,29%-Schuldscheindarlehen 2009-2028/Lviii/F.....	2009-2028		25,000,000,--	+ 25,000,000,--
4 90 229	4,03%-Schuldscheindarlehen 2009-2024/Lix/F.....	2009-2024		48,000,000,--	+ 48,000,000,--
4 90 230	4,28%-Schuldscheindarlehen 2009-2028/Lx/F.....	2009-2028		200,000,000,--	+ 200,000,000,--
4 90 231	4,22%-Schuldscheindarlehen 2009-2032/Lxi/F.....	2009-2032		25,000,000,--	+ 25,000,000,--
4 90 232	4,25%-Schuldscheindarlehen 2009-2027/Lxii/F.....	2009-2027		5,000,000,--	+ 5,000,000,--
4 90 233	4,25%-Schuldscheindarlehen 2009-2027/Lxiii/F.....	2009-2027		15,000,000,--	+ 15,000,000,--
4 90 234	4,25%-Schuldscheindarlehen 2009-2029/Lxiv/F.....	2009-2029		5,000,000,--	+ 5,000,000,--
4 90 235	4,25%-Schuldscheindarlehen 2009-2029/Lxv/F.....	2009-2029		5,000,000,--	+ 5,000,000,--
4 90 236	4,25%-Schuldscheindarlehen 2009-2029/Lxvi/F.....	2009-2029		20,000,000,--	+ 20,000,000,--
4 90 237	4,23%-Schuldscheindarlehen 2009-2039/Lxvii/F.....	2009-2039		15,000,000,--	+ 15,000,000,--
4 90 238	4,08%-Schuldscheindarlehen 2009-2028/Lxviii/F.....	2009-2028		20,000,000,--	+ 20,000,000,--
4 90 239	4,25%-Schuldscheindarlehen 2009-2039/Lxix/F.....	2009-2039		20,000,000,--	+ 20,000,000,--
	Summe Kredite und Darlehen...			12.345.607.859,32	+ 1.424.315.422,17
3000	Kredite und Darlehen v. Gebietskörperschaften				
5 80 302	1%-Darl.d.Landes Kärnten-Wohnbauförderung.....	1975-2020			- 117.361,23
	Summe Kredite und Darlehen von Gebietskörperschaften...				- 117.361,23
3000	Sonstige Kredite und Darlehen				
6 80 302	Darlehen des Wu-Fonds an die ÖBB.....	1970-2009			- 11.442,16
6 90 309	Darlehen d. Bundes- Blindenerziehungsinstitut.....	2003-2009			- 500,000,--
6 90 312	Eurodarlehen 2008/I/F Wu Wien.....	2008-2010		8,000,000,--	
6 90 313	Eurodarlehen 2008/II/F Wu Wien.....	2008-2010		6,000,000,--	
6 90 314	Darlehen vom Bundesrechenzentrum GmbH, 15.12.08 - 19.01.09.....	2008-2009			- 2,900,000,--
6 90 315	Darlehen von Kurhaus f. Hanusch.....	2008-2009			- 600,000,--
6 90 316	Darlehen von Kriegssopferfonds.....	2008-2009			- 3,000,000,--
6 90 317	Darlehen von Ausgleichsfonds-ÖFG.....	2008-2009			- 1,900,000,--
6 90 318	Darlehen von Ausgleichstaxfonds-Beg.....	2008-2009			- 90,000,000,--
6 90 319	Darlehen von Unterstützungsfonds für Menschen m. Behinderung.....	2008-2009			- 30,000,000,--
6 90 320	Darlehen von Ffg.....	2008-2009			- 65,000,000,--
6 90 321	Darlehen d. Bundes-Blindenerziehungsinstitut.....	2009-2015		250,000,--	+ 250,000,--
6 90 322	Darlehen von Ffg.....	2009-2010		50,500,000,--	+ 50,500,000,--
	Summe Sonstige Kredite und Darlehen...			64,750,000,--	- 143,161.442,16
	Summe nichttitrierte Finanzschulden...			14.036.563.466,07	+ 1.078.853.969,45

Tabelle C.6.1

Übersicht über die Finanzschulden
(Beträge in der jeweiligen Währung)

Konto AEST	BEZEICHNUNG	Laufzeit (von-bis)	Endbestand (Nennwert) 31. Dez. 2009		Veränderung gegenüber dem Vorjahr
			in Fremdwährung	in Euro	
	Titrierte Finanzschulden in fremder Währung				
3010	Anleihen				
0 00 568	5,25%-Euro-Dollar-Anleihe 1999-2009/I (SWAP).....	1999-2009			- 1.046.260.742,15
0 00 574	5,75%-Euro-Dollar-Anleihe 2001-2009/II (SWAP).....	2001-2009			- 71.854.566,36
0 00 578	5,5%-Euro-USD-Anleihe 2002-2012/I (SWAP).....	2002-2012	600.000.000,--	416.493.127,86	- 14.634.270,29
0 00 582	4,375%-Euro-Dollar-Anleihe 2002-2010/III (SWAP).....	2002-2010	1.200.000.000,--	832.986.255,72	- 29.268.540,58
0 00 584	3,75%-Euro-Dollar-Anleihe 2003-2010/I (SWAP).....	2003-2010	100.000.000,--	69.415.521,31	- 2.439.045,05
0 00 587	Inflation-Linked EUR-USD Anleihe 2003-2011/I (SWAP).....	2003-2011	75.000.000,--	52.061.640,98	- 1.829.283,79
0 00 589	Inflation-Linked EUR-USD Anleihe 2003-2013/II (SWAP).....	2003-2013	50.000.000,--	34.707.760,66	- 1.219.522,52
0 00 591	3,5%-Euro-Dollar-Anleihe 2003-2010/III (SWAP).....	2003-2010	500.000.000,--	347.077.606,56	- 12.195.225,22
0 00 592	3,25%-Euro-Dollar-Anleihe 2003-2013/IV (SWAP).....	2003-2013	3.100.000.000,--	2.151.881.160,61	- 75.610.396,49
0 00 598	3,625%-Euro-USD-Anleihe 2004-2011 (SWAP).....	2004-2011	1.250.000.000,--	867.694.016,39	- 30.488.063,07
0 00 600	5%-Euro-Dollar-Anleihe 2004-2014/II 144a (SWAP) (Aufstockung).....	2004-2014	1.300.000.000,--	902.401.777,03	- 31.707.585,63
0 00 606	4%-Euro-USD-Anleihe 2005-2012 (144a) (SWAP).....	2005-2012	1.200.000.000,--	832.986.255,73	- 29.268.540,57
0 00 613	Index-Linked Euro-USD Anleihe 2006-2011 (SWAP).....	2006-2011	854.400.000,--	593.086.214,08	- 20.839.200,88
0 00 630	17%-Try-Anleihe 2006-2009/VII (SWAP).....	2008-2009			- 143.709.132,72
0 00 631	2,227%-Euro-Dollar-Anleihe 2008-2010 (SWAP).....	2008-2010	300.000.000,--	208.246.563,93	- 7.317.135,14
0 00 634	2%-Euro-Dollar-Anleihe 2009-2012 (SWAP).....	2009-2012	1.500.000.000,--	1.041.232.819,66	+ 1.041.232.819,66
	Summe USD...		12.029.400.000,--	8.350.270.720,52	- 477.408.430,80
3010	Anleihen				
0 02 332	3%-Schweizer-Franken-Anleihe 1999-2009.....	1999-2009			- 572.390.572,39
0 02 576	3,375%-CHF-Anleihe 2002-2012/I.....	2002-2012	1.000.000.000,--	674.036.128,34	+ 635.454,94
0 02 633	2,5%-Schweizer-Franken-Anleihe 2009-2016.....	2009-2016	600.000.000,--	404.421.677,--	+ 404.421.677,--
	Summe CHF...		1.600.000.000,--	1.078.457.805,34	- 167.333.440,45
3010	Anleihen				
0 04 599	4%-CAD-Anleihe 2004-2011 (SWAP).....	2004-2011	100.000.000,--	66.102.591,22	+ 7.272.140,58
0 04 603	5,375%-CAD-Anleihe 2004-2034/II 144a (SWAP).....	2004-2034	300.000.000,--	198.307.773,66	+ 21.816.421,74
0 04 604	5%-CAD-Anleihe 2004-2024 144a (SWAP).....	2005-2024	250.000.000,--	165.256.478,05	+ 18.180.351,45
	Summe CDD...		650.000.000,--	429.666.842,93	+ 47.268.913,77
3010	Anleihen				
0 05 313	3,75%-Euro-Yen-Anleihe 1994-2009.....	1994-2009			- 475.661.962,90
	Summe JPY...				- 475.661.962,90
3010	Anleihen				
0 07 601	5,75% AUD-Anleihe 2004-2014 (SWAP).....	2004-2014	600.000.000,--	374.812.593,71	+ 78.867.047,69
	Summe AUD...		600.000.000,--	374.812.593,71	+ 78.867.047,69
3010	Anleihen				
0 08 570	Sofortiger SWAP 1999 B,R.....	1999-2029	100.600.398,--	113.275.980,18	+ 7.658.764,44
	Summe GBP...		100.600.398,--	113.275.980,18	+ 7.658.764,44
3010	Anleihen				
0 14 571	14,25%-ZAR-Anleihe 1999-2009 (SWAP).....	1999-2009			- 7.653.041,70
0 14 597	9,5%-ZAR-Anleihe 2004-2009 (SWAP).....	2004-2009			- 22.959.125,10
	Summe ZAR...				- 30.612.166,80
3010	Anleihen				
0 18 596	5,125%-SKK-Anleihe 2004-2034 (SWAP).....	2004-2034			- 16.596.959,44
	Summe SKK...				- 16.596.959,44

Tabelle C.6.1

Übersicht über die Finanzschulden
 (Beträge in der jeweiligen Währung)

Konto AEST	BEZEICHNUNG	Laufzeit (von-bis)	Endbestand (Nennwert) 31. Dez. 2009		Veränderung gegenüber dem Vorjahr
			in Fremdwährung	in Euro	
3010	Anleihen				
0 20 612	10,5% Try-Anleihe 2006-2009 (SWAP).....	2006-2009			- 23.268.801,19
0 20 617	18,5% Try-Anleihe 2006-2009/III (SWAP).....	2006-2009			- 69.806.403,57
0 20 619	17% Try-Anleihe 2006-2012/V (SWAP).....	2006-2012	50.000.000,--	23.205.086,55	63.714,64
0 20 622	15,6% Try Anleihe 2007-2009/II (SWAP).....	2007-2009			- 277.364.110,20
0 20 624	14%-Try-Anleihe 2008-2009/I (SWAP).....	2008-2009			- 196.388.682,06
0 20 625	13,96%-Try-Anleihe 2007-2009/IV (SWAP).....	2007-2009			- 84.116.716,31
0 20 626	14,05%-Try-Anleihe 2008-2010/III (SWAP).....	2008-2010	178.285.500,--	82.742.609,18	227.187,92
0 20 627	14,26%-Try-Anleihe 2008-2009/IV (SWAP).....	2008-2009			- 85.652.457,19
0 20 628	15,07%-Try-Anleihe 2008-2009/V (SWAP).....	2008-2009			- 176.842.889,05
0 20 629	15,1%-Try-Anleihe 2008-2009/VI (SWAP).....	2008-2009			- 162.881.608,34
	Summe TRY...		228.285.500,--	105.947.695,73	- 1.076.612.570,47
3010	Anleihen				
0 02 000	Einlösungsrückstände-Fremde Währung.....	2003-2003		378.129,58	
	Summe Sonstige...			378.129,58	
	Summe Anleihen...			10.452.809.767,99	- 2.110.430.804,96
3010	Bundessobligationen und Schuldverschreibungen				
1 00 536	4,01%-Euro-USD-Schuldver. 2004-2012 (SWAP).....	2004-2012	100.000.000,--	69.415.521,31	- 2.439.045,05
1 00 537	4,09%-Euro-USD-Schuldver. 2004-2012/II (SWAP).....	2004-2012	100.000.000,--	69.415.521,31	- 2.439.045,05
1 00 538	4,39%-Euro-USD-Schuldver. 2004-2013/III (SWAP).....	2004-2013	100.000.000,--	69.415.521,31	- 2.439.045,05
1 00 539	4,48%-Euro-USD-Schuldver. 2004-2013/IV (SWAP).....	2004-2013	100.000.000,--	69.415.521,31	- 2.439.045,05
1 00 540	4,54%-Euro-USD-Schuldver. 2004-2013/V (SWAP).....	2004-2013	100.000.000,--	69.415.521,31	- 2.439.045,05
1 00 541	4,65%-Euro-USD-Schuldver. 2004-2013/VI (SWAP).....	2004-2013	100.000.000,--	69.415.521,31	- 2.439.045,05
1 00 542	4,88%-Euro-USD-Schuldver. 2004-2012/VII (SWAP).....	2004-2012	100.000.000,--	69.415.521,31	- 2.439.045,05
1 00 614	Brl-Linked Schuldverschreibung 2008-2009/VII (SWAP).....	2008-2009			- 93.410.936,26
1 00 615	Brl-Linked Schuldverschreibung 2008-2009/IX (SWAP).....	2008-2009			- 143.709.132,72
1 00 616	Brl-Linked Schuldverschreibung 2008-2009/X (SWAP).....	2008-2009			- 287.418.265,43
1 00 617	Brl-Linked Schuldverschreibung 2008-2009/XI (SWAP).....	2008-2009			- 56.693.252,86
1 00 618	Brl-Linked Schuldverschreibung 2008-2009/XII (SWAP).....	2008-2009			- 35.927.283,18
1 00 619	Brl-Linked Schuldverschreibung 2008-2009/XIII (SWAP).....	2008-2009			- 215.563.699,07
1 00 620	Brl-Linked Schuldverschreibung 2008-2009/XIV (SWAP).....	2008-2009			- 215.563.699,07
	Summe USD...		700.000.000,--	485.908.649,17	- 1.065.359.583,94
3010	Bundessobligationen und Schuldverschreibungen				
1 05 301	3,2%-Yen-Schuldverschreibungen 1995-2010.....	1995-2010	15.000.000.000,--	112.646.440,37	- 6.269.050,35
1 05 302	3,23%-Yen-Schuldverschreibungen 1996-2012/I.....	1996-2012	10.000.000.000,--	75.097.626,91	- 4.179.366,91
1 05 303	3,36%-Yen-Schuldverschreibungen 1996-2011/II.....	1996-2011	15.000.000.000,--	112.646.440,37	- 6.269.050,35
1 05 510	4,135%-Yen/DEM-Doppelwährungsschuldver. 1996-2011/III.....	1996-2011	5.000.000.000,--	37.548.813,46	- 2.089.683,45
1 05 514	AUD/JPY-Doppelwährungsschuldverschreibungen 2001-2021 (SWAP).....	2001-2021	2.000.000.000,--	15.019.525,38	- 835.873,38
1 05 515	USD/JPY-Doppelwährungsschuldverschreibungen2001-2021/I (SWAP).....	2001-2021	1.000.000.000,--	7.509.762,69	- 417.936,69
1 05 516	USD/JPY-Doppelwährungsschuldverschreibungen2001-2031/IIswap.....	2001-2031	3.000.000.000,--	22.529.288,07	- 1.253.810,07
1 05 517	USD Cms-Schuldverschreibungen 2001-2016 (SWAP).....	2001-2016	1.000.000.000,--	7.509.762,69	- 417.936,69
1 05 518	JPY/USD-Doppelwährungsschuldverschreibungen 2002-2027 (SWAP).....	2002-2027	1.000.000.000,--	7.509.762,69	- 417.936,69
1 05 519	JPY/USD Cms-Schuldverschreibungen 2002-2017 (SWAP).....	2002-2017	1.000.000.000,--	7.509.762,69	- 417.936,69
1 05 520	JPY/AUD-Doppelwährungsschuldver. 2002-2022/I (SWAP).....	2002-2022	1.000.000.000,--	7.509.762,69	- 417.936,69
1 05 522	JPY/USD-Doppelwährungsschuldver. 2002-2032/III (SWAP).....	2002-2032	1.000.000.000,--	7.509.762,69	- 417.936,69
1 05 529	JPY/USD-Doppelwährungsschw. 2002-2022/X (SWAP).....	2002-2022	1.000.000.000,--	7.509.762,69	- 417.936,69
1 05 530	JPY/USD-Doppelwährungsschw. 2002-2022/XI (SWAP).....	2002-2022	1.300.000.000,--	9.762.691,50	- 543.317,70
1 05 534	JPY/USD-Doppelwährungsschw. 2003-2033 (SWAP).....	2003-2033	1.000.000.000,--	7.509.762,69	- 417.936,69
	Summe JPY...		59.300.000.000,--	445.328.927,58	- 24.783.645,73
3010	Bundessobligationen und Schuldverschreibungen				
1 19 593	Brl-Linked-Schuldverschreibung 2006-2011/XXXIII (SWAP).....	2006-2011	388.586.800,--	154.735.316,37	+ 34.934.231,16
	Summe BLR...		388.586.800,--	154.735.316,37	+ 34.934.231,16
	Summe Bundessobligationen und Schuldverschreibungen...			1.085.972.893,12	- 1.055.208.998,51
3010	Bundesschatzscheine				
2 00 004	USD-Austrian Treasury Bills 2008/122.....	2008-2009			- 287.418.265,43
2 00 005	USD-Austrian Treasury Bills 2008/123.....	2008-2009			- 143.709.132,72

Tabelle C.6.1

Übersicht über die Finanzschulden
(Beträge in der jeweiligen Währung)

Konto AEST	BEZEICHNUNG	Laufzeit (von-bis)	Endbestand (Nennwert) 31. Dez. 2009		Veränderung gegenüber dem Vorjahr
			in Fremdwährung	in Euro	
2 00 006	USD-Austrian Treasury Bills 2008/124.....	2008-2009			- 143,709.132,72
2 00 007	USD-Austrian Treasury Bills 2008/127.....	2008-2009			- 107,781.849,54
2 00 008	USD-Austrian Treasury Bills 2008/128.....	2008-2009			- 35,927.283,18
2 00 009	USD-Austrian Treasury Bills 2008/130.....	2008-2009			- 71,854.566,36
2 00 010	USD-Austrian Treasury Bills 2008/127.....	2008-2009			- 107,781.849,54
2 00 011	USD-Austrian Treasury Bills 2008/132.....	2008-2009			- 14,370.913,27
2 00 016	USD-Austrian Treasury Bills 2008/134.....	2008-2009			- 72,501.257,45
2 00 020	USD-Austrian Treasury Bills 2008/135.....	2008-2009			- 17,963.641,59
2 00 021	USD-Austrian Treasury Bills 2008/136.....	2008-2009			- 28,741.826,54
2 00 023	USD-Austrian Treasury Bills 2008/137.....	2008-2009			- 35,927.283,18
2 00 024	USD-Austrian Treasury Bills 2008/138.....	2008-2009			- 10,778.184,95
2 00 028	USD-Austrian Treasury Bills 2008/139.....	2008-2009			- 71,854.566,36
2 00 031	USD-Austrian Treasury Bills 2008/140.....	2008-2009			- 28,741.826,54
2 00 032	USD-Austrian Treasury Bills 2008/141.....	2008-2009			- 69,698.929,37
2 00 033	USD-Austrian Treasury Bills 2008/142.....	2008-2009			- 79,040.022,99
2 00 034	USD-Austrian Treasury Bills 2008/143.....	2008-2009			- 215,563.699,07
2 00 035	USD-Austrian Treasury Bills 2008/144.....	2008-2009			- 71,854.566,36
2 00 040	USD-Austrian Treasury Bills 2008/147.....	2008-2009			- 71,854.566,36
2 00 041	USD-Austrian Treasury Bills 2008/149.....	2008-2009			- 359,272.831,79
2 00 050	USD-Austrian Treasury Bills 2008/145.....	2008-2009			- 384,421.930,01
2 00 051	USD-Austrian Treasury Bills 2008/146.....	2008-2009			- 86,225.479,63
2 00 052	USD-Austrian Treasury Bills 2008/148.....	2008-2009			- 71,854.566,36
2 00 054	USD-Austrian Treasury Bills 2008/150.....	2008-2009			- 143,709.132,72
2 00 055	USD-Austrian Treasury Bills 2008/151.....	2008-2009			- 71,854.566,36
2 00 056	USD-Austrian Treasury Bills 2008/152.....	2008-2009			- 35,927.283,18
2 00 058	USD-Austrian Treasury Bills 2008/153.....	2008-2009			- 32,909.391,39
2 00 059	USD-Austrian Treasury Bills 2008/154.....	2008-2009			- 71,854.566,36
2 00 060	USD-Austrian Treasury Bills 2008/155.....	2008-2009			- 71,854.566,36
2 00 062	USD-Austrian Treasury Bills 2008/156.....	2008-2009			- 19,400.732,92
2 00 063	USD-Austrian Treasury Bills 2009/23.....	2009-2010	200,000.000,--	138,831.042,62	+ 138,831.042,62
2 00 064	USD-Austrian Treasury Bills 2009/24.....	2009-2010	300,000.000,--	208,246.563,93	+ 208,246.563,93
2 00 065	USD-Austrian Treasury Bills 2006/26.....	2009-2010	300,000.000,--	208,246.563,93	+ 208,246.563,93
2 00 085	USD-Austrian Treasury Bills 2009/30.....	2009-2010	300,000.000,--	208,246.563,93	+ 208,246.563,93
2 00 086	USD-Austrian Treasury Bills 2009/31.....	2009-2010	300,000.000,--	208,246.563,93	+ 208,246.563,93
2 00 090	USD-Austrian Treasury Bills 2009/32.....	2009-2010	300,000.000,--	208,246.563,93	+ 208,246.563,93
2 00 092	USD-Austrian Treasury Bills 2009/33.....	2009-2010	300,000.000,--	208,246.563,93	+ 208,246.563,93
2 00 093	USD-Austrian Treasury Bills 2009/35.....	2009-2010	100,000.000,--	69,415.521,31	+ 69,415.521,31
2 00 096	USD-Austrian Treasury Bills 2009/37.....	2009-2010	100,000.000,--	69,415.521,31	+ 69,415.521,31
2 00 097	USD-Austrian Treasury Bills 2009/38.....	2009-2010	100,000.000,--	69,415.521,31	+ 69,415.521,31
2 00 098	USD-Austrian Treasury Bills 2009/46.....	2009-2010	30,000.000,--	20,824.656,39	+ 20,824.656,39
2 00 099	USD-Treasury Bills 2009/57.....	2009-2010	25,000.000,--	17,353.880,33	+ 17,353.880,33
2 00 100	USD-Austrian Treasury Bills 2009/58.....	2009-2010	25,000.000,--	17,353.880,33	+ 17,353.880,33
2 00 101	USD-Treasury Bills 2009/59.....	2009-2010	80,000.000,--	55,532.417,05	+ 55,532.417,05
2 00 102	USD-Treasury Bills 2009/60.....	2009-2010	300,000.000,--	208,246.563,93	+ 208,246.563,93
2 00 103	USD-Austrian Treasury Bills 2009/61.....	2009-2010	73,000.000,--	50,673.330,56	+ 50,673.330,56
2 00 105	USD-Austrian Treasury Bills 2009/62.....	2009-2010	83,700.000,--	58,100.791,34	+ 58,100.791,34
2 00 106	USD-Austrian Treasury Bills 2009/63.....	2009-2010	40,000.000,--	27,766.208,52	+ 27,766.208,52
	Summe USD...		2.956,700.000,--	2.052,408.718,58	- 983,949.692,02
3010	Bundesschatzscheine				
2 02 002	CHF-Austrian Treasury Bills 2008/23.....	2008-2009			- 134,680.134,68
2 02 003	CHF-Austrian Treasury Bills 2008/25.....	2008-2009			- 33,670.033,67
2 02 019	CHF-Austrian Treasury Bills 2008/30.....	2008-2009			- 10,101.010,10
2 02 022	CHF-Austrian Treasury Bills 2008/31.....	2008-2009			- 33,670.033,67
2 02 104	CHF-Austrian Treasury Bills 2009/6.....	2009-2010	13,000.000,--	8,762.469,67	+ 8,762.469,67
	Summe CHF...		13,000.000,--	8,762.469,67	- 203,358.742,45
3010	Bundesschatzscheine				
2 08 053	GBP-Austrian Treasury Bills 2008/11.....	2008-2009			- 54,593.175,85
2 08 057	GBP-Austrian Treasury Bills 2008/12.....	2008-2009			- 104,986.876,64
2 08 067	GBP-Austrian Treasury Bills 2009/3.....	2009-2010	150,000.000,--	168,899.898,66	+ 168,899.898,66
2 08 071	GBP-Austrian Treasury Bills 2009/2.....	2009-2010	100,000.000,--	112,599.932,44	+ 112,599.932,44
2 08 072	GBP-Austrian Treasury Bills 2009/4.....	2009-2010	200,000.000,--	225,199.864,88	+ 225,199.864,88

Tabelle C.6.1

Übersicht über die Finanzschulden
(Beträge in der jeweiligen Währung)

Konto AEST	BEZEICHNUNG	Laufzeit (von-bis)	Endbestand (Nennwert) 31. Dez. 2009		Veränderung gegenüber dem Vorjahr
			in Fremdwährung	in Euro	
2 08 078	GBP-Austrian Treasury Bills 2009/5.....	2009-2010	200,000.000,--	225,199.864,88	+ 225,199.864,88
2 08 083	GBP-Austrian Treasury Bills 2009/6.....	2009-2010	100,000.000,--	112,599.932,44	+ 112,599.932,44
2 08 084	GBP-Austrian Treasury Bills 2009/7.....	2009-2010	200,000.000,--	225,199.864,88	+ 225,199.864,88
2 08 088	GBP-Austrian Treasury Bills 2009/8.....	2009-2010	100,000.000,--	112,599.932,44	+ 112,599.932,44
2 08 089	GBP-Austrian Treasury Bills 2009/9.....	2009-2010	200,000.000,--	225,199.864,88	+ 225,199.864,88
2 08 094	GBP-Austrian Treasury Bills 2009/10.....	2009-2010	100,000.000,--	112,599.932,44	+ 112,599.932,44
2 08 095	GBP-Austrian Treasury Bills 2009/11.....	2009-2010	200,000.000,--	225,199.864,88	+ 225,199.864,88
	Summe GBP...		1.550,000.000,--	1.745,298.952,82	+ 1.585,718.900,33
	Summe Bundesschatzscheine...		3.806,470.141,07	+ 398,410.465,86
	Summe titrierte Finanzschulden...		15.345,252.802,18	- 2.767,229.337,61
	Nichttitrierte Finanzschulden in fremder Währung				
3010	Kredite und Darlehen				
4 05 315	4%-Yen-Darlehen 1994-2014/III.....	1994-2014	- 79,276.993,82
4 05 316	3,75%-Yen-Darlehen 1994-2009/IV.....	1994-2009	- 79,276.993,82
	Summe JPY...		- 158,553.987,64
	Summe Kredite und Darlehen...		- 158,553.987,64
	Summe nichttitrierte Finanzschulden...		- 158,553.987,64
	Summe Gesamt...		176464,329.047,73	+10.843,664.282,44

Tabelle C.6.2

Übersicht über die Schulden aus Währungstauschverträgen
 (Beträge in der jeweiligen Währung)

Konto AEST	BEZEICHNUNG	Laufzeit (von-bis)	Endbestand (Nennwert) 31. Dez. 2009		Veränderung gegenüber dem Vorjahr
			in Fremdwährung	in Euro	
	Titrierte Schulden in heimischer Währung				
3020	Anleihen				
0 90 070	4%-Bundesanleihe 1999-2009/2.....	1999-2009			- 192,271.451,52
0 90 094	5%-Bundesanleihe 2002-2012/1/144a.....	2002-2012		196,423.841,06	
0 90 568	EUR-Darlehen 1999-2009/12.....	1999-2009		27,707.767,07	- 541,034.483,63
0 90 570	4,75% bzw. 7,25%-GBP-Anleihe 1999-2029 (SWAP).....	1999-2029		109,111.060,74	- 46,888.939,26
0 90 571	Sofortiger SWAP 1999 9 B.....	1999-			- 15,582.392,--
0 90 574	5,75%-Euro-Dollar-Anleihe 2001-2009/II (SWAP).....	2001-2009			- 117,000.000,--
0 90 578	5,5%-Euro-USD-Anleihe 2002-2012/I (SWAP).....	2002-2012		18,809.471,12	
0 90 582	4,375%-Euro-Dollar-Anleihe 2002-2010/III (SWAP).....	2002-2010		730,027.173,73	
0 90 589	Inflation-Linked EUR-USD Anleihe 2003-2013/II (SWAP).....	2003-2013		46,339.202,97	
0 90 591	3,5%-Euro-Dollar-Anleihe 2003-2010/III (SWAP).....	2003-2010		454,959.053,70	
0 90 592	3,25%-Euro-Dollar-Anleihe 2003-2013/IV (SWAP).....	2003-2013		2.591,984.783,40	
0 90 596	5,125%-Skk-Anleihe 2004-2034 (SWAP).....	2004-2034			- 12,135.922,33
0 90 597	9,5%-ZAR-Anleihe 2004-2009 (SWAP).....	2004-2009			- 35,846.988,46
0 90 598	3,625%-Euro-USD-Anleihe 2004-2011 (SWAP).....	2004-2011		996,331.005,42	
0 90 599	4%-CAD-Anleihe 2004-2011 (SWAP).....	2004-2011		59,400.059,40	
0 90 600	5%-Euro-Dollar-Anleihe 2004-2014/II 144a (SWAP) (Aufstockung).....	2004-2014		1.056,362.243,28	
0 90 601	5,75% AUD-Anleihe 2004-2014 (SWAP).....	2004-2014		352,420.524,33	
0 90 603	5,375%-CAD-Anleihe 2004-2034/II 144a (SWAP).....	2004-2034		192,901.234,57	
0 90 604	5%-CAD-Anleihe 2004-2024 144a (SWAP).....	2004-2024		151,602.437,77	
0 90 606	4%-Euro-USD-Anleihe 2005-2012 (144a) (SWAP).....	2005-2012		896,554.659,65	
0 90 612	10,5% Try-Anleihe 2006-2009 (SWAP).....	2006-2009			- 31,847.133,76
0 90 613	Index-Linked Euro-USD Anleihe 2006-2011 (SWAP).....	2006-2011		740,727.195,44	
0 90 617	18,5% Try-Anleihe 2006-2009/III (SWAP).....	2006-2009			- 78,641.554,80
0 90 619	17% Try-Anleihe 2006-2012/V (SWAP).....	2006-2012		25,974.025,97	
0 90 622	15,6% Try Anleihe 2007-2009/II (SWAP).....	2007-2009			- 353,606.789,25
0 90 624	14%-Try-Anleihe 2008-2009/I (SWAP).....	2008-2009			- 242,181.013,--
0 90 625	13,96%-Try-Anleihe 2007-2009/IV (SWAP).....	2007-2009			- 102,200.720,--
0 90 626	14,05%-Try-Anleihe 2008-2010/III (SWAP).....	2008-2010		101,678.545,34	
0 90 627	14,26%-Try-Anleihe 2008-2009/IV (SWAP).....	2008-2009			- 98,274.519,--
0 90 628	15,07%-Try-Anleihe 2008-2009/V (SWAP).....	2008-2009			- 187,944.358,58
0 90 629	15,1%-Try-Anleihe 2008-2009/VI (SWAP).....	2008-2009			- 174,692.410,34
0 90 630	17%-Try-Anleihe 2008-2009/VII (SWAP).....	2008-2009			- 143,626.571,--
0 90 631	2,227%-Euro-Dollar-Anleihe 2008-2010 (SWAP).....	2008-2010		239,501.836,18	
0 90 632	5,125%-Skk-Anleihe 2004-2034 (SWAP).....	2004-2034		12,135.922,33	+ 12,135.922,33
0 90 634	2%-Euro-Dollar-Anleihe 2009-2012 (SWAP).....	2009-2012		1.020,130.576,71	+ 1.020,130.576,71
	Summe Anleihen.....			10.021,082.620,18	- 1.341,508.747,89
3020	Bundesobligationen und Schuldverschreibungen				
1 90 514	AUD/JPY-Doppelwährungsschuldverschreibungen 2001-2021 (SWAP).....	2001-2021		18,315.000,--	
1 90 515	USD/JPY-Doppelwährungsschuldverschreibungen 2001-2021/I (SWAP).....	2001-2021		9,132.400,--	
1 90 516	USD/JPY-Doppelwährungsschuldverschreibungen 2001-2031/II (SWAP).....	2001-2031		27,473.000,--	
1 90 517	USD Cms-Schuldverschreibungen 2001-2016 (SWAP).....	2001-2016		9,170.946,--	
1 90 518	JPY/USD-Doppelwährungsschuldverschreibungen 2002-2027 (SWAP).....	2002-2027		8,805.000,--	
1 90 519	JPY/USD Cms-Schuldverschreibungen 2002-2017 (SWAP).....	2002-2017		8,470.000,--	
1 90 520	JPY/AUD-Doppelwährungsschuld. 2002-2022/I (SWAP).....	2002-2022		8,687.000,--	
1 90 522	JPY/USD-Doppelwährungsschuld. 2002-2032/III (SWAP).....	2002-2032		8,520.000,--	
1 90 529	JPY/USD-Doppelwährungsschw. 2002-2022/X (SWAP).....	2002-2022		8,621.000,--	
1 90 530	JPY/USD-Doppelwährungsschw. 2002-2022/XI (SWAP).....	2002-2022		11,174.000,--	
1 90 534	JPY/USD-Doppelwährungsschw. 2003-2033 (SWAP).....	2003-2033		7,662.835,25	
1 90 536	4,01%-Euro-USD-Schuldver. 2004-2012 (SWAP).....	2004-2012		82,203.041,51	
1 90 537	4,09%-Euro-USD-Schuldver. 2004-2012/II (SWAP).....	2004-2012		82,644.628,10	
1 90 538	4,39%-Euro-USD-Schuldver. 2004-2013/III (SWAP).....	2004-2013		83,542.188,81	
1 90 539	4,48%-Euro-USD-Schuldver. 2004-2013/IV (SWAP).....	2004-2013		83,956.007,05	
1 90 540	4,54%-Euro-USD-Schuldver. 2004-2013/V (SWAP).....	2004-2013		84,459.459,46	
1 90 541	4,65%-Euro-USD-Schuldver. 2004-2013/VI (SWAP).....	2004-2013		82,658.290,63	
1 90 542	4,88%-Euro-USD-Schuldver. 2004-2012/VII (SWAP).....	2004-2012		84,817.642,07	
1 90 593	BrI-Linked-Schuldverschreibung 2006-2011/XXXIII (SWAP).....	2006-2011		140,000.000,--	
1 90 614	BrI-Linked Schuldverschreibung 2008-2009/VII (SWAP).....	2008-2009			- 82,592.000,--
1 90 615	BrI-Linked Schuldverschreibung 2008-2009/IX (SWAP).....	2008-2009			- 229,282.482,22
1 90 616	BrI-Linked Schuldverschreibung 2008-2009/X (SWAP).....	2008-2009			- 259,976.602,11
1 90 617	BrI-Linked Schuldverschreibung 2008-2009/XI (SWAP).....	2008-2009			- 49,716.446,12
1 90 618	BrI-Linked Schuldverschreibung 2008-2009/XII (SWAP).....	2008-2009			- 31,671.628,56
1 90 619	BrI-Linked Schuldverschreibung 2008-2009/XIII (SWAP).....	2008-2009			- 192,443.389,57
1 90 620	BrI-Linked Schuldverschreibung 2008-2009/XIV (SWAP).....	2008-2009			- 192,443.389,57
	Summe Bundesobligationen und Schuldverschreibungen.....			850,312.438,88	- 938,125.938,15

Tabelle C.6.2

Übersicht über die Schulden aus Währungstauschverträgen
(Beträge in der jeweiligen Währung)

Konto AEST	BEZEICHNUNG	Laufzeit (von-bis)	Endbestand (Nennwert) 31. Dez. 2009		Veränderung gegenüber dem Vorjahr
			in Fremdwährung	in Euro	
3021	Anleihen				
2 90 002	CHF-Austrian Treasury Bills 2008/23	2008-			- 132,511,760,42
2 90 003	CHF-Austrian Treasury Bills 2008/25	2008-			- 33,377,837,12
2 90 004	USD-Austrian Treasury Bills 2008/122	2008-			- 313,725,490,20
2 90 005	USD-Austrian Treasury Bills 2008/123	2008-			- 159,349,852,60
2 90 006	USD-Austrian Treasury Bills 2008/124	2008-			- 160,000,000,--
2 90 007	USD-Austrian Treasury Bills 2008/127	2008-			- 118,343,195,27
2 90 008	USD-Austrian Treasury Bills 2008/128	2008-			- 39,761,431,41
2 90 009	USD-Austrian Treasury Bills 2008/130	2008-			- 78,883,016,49
2 90 010	USD-Austrian Treasury Bills 2008/127	2008-			- 120,000,000,--
2 90 011	USD-Austrian Treasury Bills 2008/132	2008-			- 15,760,441,29
2 90 016	USD-Austrian Treasury Bills 2008/134	2008-			- 79,927,122,94
2 90 019	CHF-Austrian Treasury Bills 2008/30	2008-			- 9,892,501,48
2 90 020	USD-Austrian Treasury Bills 2008/135	2008-			- 19,875,973,92
2 90 021	USD-Austrian Treasury Bills 2008/136	2008-			- 31,483,667,85
2 90 022	CHF-Austrian Treasury Bills 2008/31	2008-			- 32,381,322,45
2 90 023	USD-Austrian Treasury Bills 2008/137	2008-			- 39,138,943,25
2 90 024	USD-Austrian Treasury Bills 2008/138	2008-			- 11,672,243,41
2 90 028	USD-Austrian Treasury Bills 2008/139	2008-			- 77,053,475,11
2 90 031	USD-Austrian Treasury Bills 2008/140	2008-			- 31,080,031,08
2 90 032	USD-Austrian Treasury Bills 2008/141	2008-			- 76,764,798,99
2 90 033	USD-Austrian Treasury Bills 2008/142	2008-			- 86,990,905,50
2 90 034	USD-Austrian Treasury Bills 2008/143	2008-			- 237,079,184,45
2 90 035	USD-Austrian Treasury Bills 2008/144	2008-			- 78,883,016,49
2 90 040	USD-Austrian Treasury Bills 2008/147	2008-			- 79,082,641,36
2 90 041	USD-Austrian Treasury Bills 2008/149	2008-			- 396,039,603,96
2 90 050	USD-Austrian Treasury Bills 2008/145	2008-			- 422,757,803,24
2 90 051	USD-Austrian Treasury Bills 2008/146	2008-			- 94,824,180,17
2 90 052	USD-Austrian Treasury Bills 2008/148	2008-			- 79,088,895,92
2 90 053	GBP-Austrian Treasury Bills 2008/11	2008-			- 61,794,414,74
2 90 054	USD-Austrian Treasury Bills 2008/150	2008-			- 158,290,463,--
2 90 055	USD-Austrian Treasury Bills 2008/151	2008-			- 79,264,426,13
2 90 056	USD-Austrian Treasury Bills 2008/152	2008-			- 39,510,075,07
2 90 057	GBP-Austrian Treasury Bills 2008/12	2008-			- 117,841,150,13
2 90 058	USD-Austrian Treasury Bills 2008/153	2008-			- 36,228,444,87
2 90 059	USD-Austrian Treasury Bills 2008/154	2008-			- 77,857,365,31
2 90 060	USD-Austrian Treasury Bills 2008/155	2008-			- 75,346,594,33
2 90 062	USD-Austrian Treasury Bills 2008/156	2008-			- 20,214,119,94
2 90 063	USD-Austrian Treasury Bills 2009/23	2009-		158,453,493,90	+ 158,453,493,90
2 90 064	USD-Austrian Treasury Bills 2009/24	2009-		235,109,717,87	+ 235,109,717,87
2 90 065	USD-Austrian Treasury Bills 2006/26	2006-		238,095,238,10	+ 238,095,238,10
2 90 067	GBP-Austrian Treasury Bills 2009/3	2009-		167,485,484,59	+ 167,485,484,59
2 90 071	GBP-Austrian Treasury Bills 2009/2	2009-		111,744,328,98	+ 111,744,328,98
2 90 072	GBP-Austrian Treasury Bills 2009/4	2009-		224,870,699,35	+ 224,870,699,35
2 90 078	GBP-Austrian Treasury Bills 2009/5	2009-		224,416,517,06	+ 224,416,517,06
2 90 083	GBP-Austrian Treasury Bills 2009/6	2009-		110,840,168,48	+ 110,840,168,48
2 90 084	GBP-Austrian Treasury Bills 2009/7	2009-		221,606,648,20	+ 221,606,648,20
2 90 085	USD-Austrian Treasury Bills 2009/30	2009-		234,852,043,21	+ 234,852,043,21
2 90 086	USD-Austrian Treasury Bills 2009/31	2009-		234,925,606,89	+ 234,925,606,89
2 90 088	GBP-Austrian Treasury Bills 2009/8	2009-		108,683,838,71	+ 108,683,838,71
2 90 089	GBP-Austrian Treasury Bills 2009/9	2009-		218,388,294,39	+ 218,388,294,39
2 90 090	USD-Austrian Treasury Bills 2009/32	2009-		231,213,872,83	+ 231,213,872,83
2 90 092	USD-Austrian Treasury Bills 2009/33	2009-		230,858,022,32	+ 230,858,022,32
2 90 093	USD-Austrian Treasury Bills 2009/35	2009-		76,065,873,05	+ 76,065,873,05
2 90 094	GBP-Austrian Treasury Bills 2009/10	2009-		108,201,687,95	+ 108,201,687,95
2 90 095	GBP-Austrian Treasury Bills 2009/11	2009-		216,239,593,47	+ 216,239,593,47
2 90 096	USD-Austrian Treasury Bills 2009/37	2009-		74,178,473,41	+ 74,178,473,41
2 90 097	USD-Austrian Treasury Bills 2009/38	2009-		73,303,034,75	+ 73,303,034,75
2 90 098	USD-Austrian Treasury Bills 2009/46	2009-		22,763,487,37	+ 22,763,487,37
2 90 099	USD-Treasury Bills 2009/57	2009-		17,650,381,25	+ 17,650,381,25
2 90 100	USD-Austrian Treasury Bills 2009/58	2009-		17,702,874,95	+ 17,702,874,95
2 90 101	USD-Treasury Bills 2009/59	2009-		55,401,662,05	+ 55,401,662,05
2 90 102	USD-Treasury Bills 2009/60	2009-		207,225,253,85	+ 207,225,253,85
2 90 103	USD-Austrian Treasury Bills 2009/61	2009-		49,059,139,78	+ 49,059,139,78
2 90 104	CHF-Austrian Treasury Bills 2009/6	2009-		8,604,712,73	+ 8,604,712,73
2 90 105	USD-Austrian Treasury Bills 2009/62	2009-		55,822,328,93	+ 55,822,328,93
2 90 106	USD-Austrian Treasury Bills 2009/63	2009-		26,693,360,03	+ 26,693,360,03
	Summe Bundesschatzscheine...			3.960,455.838,45	+ 238,379.448,56

Tabelle C.6.2

Übersicht über die Schulden aus Währungstauschverträgen
 (Beträge in der jeweiligen Währung)

Konto AEST	BEZEICHNUNG	Laufzeit (von-bis)	Endbestand (Nennwert) 31. Dez. 2009		Veränderung gegenüber dem Vorjahr
			in Fremdwährung	in Euro	
3021	Anleihen				
0 90 313	3,75%-Euro-Yen-Anleihe 1994-2009.....	1994-2009			- 187,696,734,69
	Summe Anleihen...				- 187,696,734,69
3021	Bundesobligationen und Schuldverschreibungen				
1 90 301	3,2%-Yen-Schuldverschreibungen 1995-2010.....	1995-2010		64,767,376,31	
	Summe Bundesobligationen und Schuldverschreibungen...			64,767,376,31	
3030	Anleihen				
0 02 070	4%-Bundesanleihe 1999-2009/2.....	1999-2009			- 776,561,616,16
0 02 072	5,5%-Bundesanleihe 1999-2010/4 (SWAP).....	2001-2010	230,675,000,--	155,483,283,91 +	146,583,57
0 02 074	5,25%-Bundesanleihe 2001-2011/1 (n. SWAP).....	2001-2011	253,230,642,--	170,686,601,52 +	160,916,68
0 02 094	5%-Bundesanleihe 2002-2012/1/144a (1.n. SWAP).....	2003-2012	594,100,000,--	400,444,863,84 +	377,523,77
0 02 095	4,65%-Bundesanleihe 2003-2018/1 (7.n. SWAP).....	2006-2018	88,500,000,--	59,652,197,36 +	56,237,76
0 02 097	4,3%-Bundesanleihe 2004-2014/144/A (3.n. SWAP).....	2004-2014	25,000,000,--	16,850,903,21 +	15,886,37
0 02 568	5,25%-Euro-Dollar-Anleihe 1999-2009/I (SWAP).....	1999-2009			- 670,865,185,18
0 02 578	5,5%-Euro-USD-Anleihe 2002-2012/I (SWAP).....	2002-2012	983,310,600,--	662,786,869,78 +	624,849,58
0 02 582	4,375%-Euro-Dollar-Anleihe 2002-2010/III (SWAP).....	2003-2010	553,500,000,--	373,078,997,03 +	351,724,30
0 02 584	3,75%-Euro-Dollar-Anleihe 2003-2010/I (SWAP).....	2003-2010	144,500,000,--	97,398,220,54 +	91,823,23
0 02 586	Inflation-Linked EUR-Anleihe 2003-2013/1 (SWAP).....	2003-2013	73,400,000,--	49,474,251,82 +	46,642,39
0 02 587	Inflation-Linked EUR-USD Anleihe 2003-2011/I (SWAP).....	2003-2011	101,857,500,--	68,655,634,94 +	64,725,85
	Summe CHF...		3,048,073,742,--	2,054,511,823,95	- 1,445,489,887,84
3030	Anleihen				
0 05 070	4%-Bundesanleihe 1999-2009/2.....	1999-2009			- 308,552,402,09
0 05 072	5,5%-Bundesanleihe 1999-2010/4 (SWAP).....	2001-2010	90,415,800,000,--	679,001,201,56 -	37,788,080,19
0 05 074	5,25%-Bundesanleihe 2001-2011/1 (n. SWAP).....	2001-2011	64,554,781,000,--	484,791,085,92 -	26,979,811,50
0 05 095	4,65%-Bundesanleihe 2003-2018/1/144a (1.n. SWAP).....	2004-2018	72,060,000,000,--	541,153,499,54 -	30,116,517,90
0 05 568	5,25%-Euro-Dollar-Anleihe 1999-2009/I (SWAP).....	1998-2009			- 264,785,159,34
	Summe JPY...		227,030,581,000,--	1,704,945,787,02 -	668,221,971,02
	Summe Anleihen...			3,759,457,610,97	- 2,113,711,858,86
3030	Bundesobligationen und Schuldverschreibungen				
1 05 481	5,2%-Bundesobligationen 1998-2010/2.....	2000-2010	7,741,550,000,--	58,137,203,36 -	3,235,477,79
1 05 513	4,5%-Bundesobligationen 1998-2010/4.....	2000-2010	7,745,175,000,--	58,164,426,25 -	3,236,992,81
	Summe JPY...		15,486,725,000,--	116,301,629,61 -	6,472,470,60
	Summe Bundesobligationen und Schuldverschreibungen...			189,639,155,89 -	10,553,883,59
3031	Anleihen				
0 05 313	3,75%-Euro-Yen-Anleihe 1994-2009.....	2007-2009			- 228,912,319,65
	Summe JPY...				- 228,912,319,65
	Summe Anleihen...				- 228,912,319,65
3031	Bundesobligationen und Schuldverschreibungen				
1 05 301	3,2%-Yen-Schuldverschreibungen 1995-2010.....	2007-2010	9,765,625,000,--	73,337,526,28 -	4,081,412,99
	Summe JPY...			73,337,526,28 -	4,081,412,99
	Summe Bundesobligationen und Schuldverschreibungen...			73,337,526,28 -	4,081,412,99
	Summe titrierte Schulden...			3,949,096,766,86 -	2,353,178,062,10
	Summe Gesamt...			18,845,715,040,68 -	4,582,130,034,27

Tabelle C.6.3

Übersicht über die Forderungen aus Währungstauschverträgen
(Beträge in der jeweiligen Währung)

Konto AEST	BEZEICHNUNG	Laufzeit (von-bis)	Endbestand (Nennwert) 31. Dez. 2009		Veränderung gegenüber dem Vorjahr
			in Fremdwährung	in Euro	
	Forderungen zu titrierten Finanzschulden in heimischer Währung				
3040	Anleihen				
0 90 070	4%-Bundesanleihe 1999-2009/2.....	1999-2009			- 1.215.000.000,--
0 90 072	5,5%-Bundesanleihe 1999-2010/4.....	1999-2010		966.000.000,--	
0 90 074	5,25%-Bundesanleihe 2001-2011/1 (n. SWAP).....	2001-2011		751.188.111,--	
0 90 094	5%-Bundesanleihe 2002-2012/1/144a.....	2002-2012		400.000.000,--	
0 90 095	4,65%-Bundesanleihe 2003-2018/1/144a.....	2003-2018		619.928.922,41	
0 90 097	4,3%-Bundesanleihe 2004-2014/1/144a.....	2004-2014		16.485.328,06	
0 90 586	Inflation-Linked EUR-Anleihe 2003-2013/1 (SWAP).....	2003-2013		50.000.000,--	
0 90 632	5,125%-Skk-Anleihe 2004-2034 (SWAP).....	2004-2034		16.596.959,44	+ 16.596.959,44
	Summe Anleihen.....			2.820.199.320,91	- 1.198.403.040,56
3040	Bundesobligationen und Schuldverschreibungen				
1 90 481	5,2%-Bundesobligationen 1998-2010/2.....	1998-2010		72.500.000,--	
1 90 513	4,5%-Bundesobligationen 1998-2010/4.....	1998-2010		72.500.000,--	
	Summe Bundesobligationen und Schuldverschreibungen.....			145.000.000,--	
3041	Anleihen				
0 90 313	3,75%-Euro-Yen-Anleihe 1994-2009.....	1994-2009			- 192.506.910,42
	Summe Anleihen.....				- 192.506.910,42
3041	Bundesobligationen und Schuldverschreibungen				
1 90 301	3,2%-Yen-Schuldverschreibungen 1995-2010.....	1995-2010		65.664.503,77	
	Summe Bundesobligationen und Schuldverschreibungen.....			65.664.503,77	
	Summe Ford. zu titrierten Finanzschulden.....			3.030.863.824,68	- 1.390.909.950,98
	Forderungen zu titrierten Finanzschulden in fremder Währung				
3050	Anleihen				
0 00 568	5,25%-Euro-Dollar-Anleihe 1999-2009/I (SWAP).....	1998-2009			- 1.046.260.742,15
0 00 574	5,75%-Euro-Dollar-Anleihe 2001-2009/II (SWAP).....	2001-2009			- 71.854.566,36
0 00 578	5,5%-Euro-USD-Anleihe 2002-2012/I (SWAP).....	2002-2012	600.000.000,--	416.493.127,86	14.634.270,29
0 00 582	4,375%-Euro-Dollar-Anleihe 2002-2010/III (SWAP).....	2002-2010	1.200.000.000,--	832.986.255,72	29.268.540,58
0 00 584	3,75%-Euro-Dollar-Anleihe 2003-2010/I (SWAP).....	2003-2010	100.000.000,--	69.415.521,31	2.439.045,05
0 00 587	Inflation-Linked EUR-USD Anleihe 2003-2011/I (SWAP).....	2003-2011	75.000.000,--	52.061.640,98	1.829.283,79
0 00 589	Inflation-Linked EUR-USD Anleihe 2003-2013/II (SWAP).....	2003-2013	50.000.000,--	34.707.760,66	1.219.522,52
0 00 591	3,5%-Euro-Dollar-Anleihe 2003-2010/III (SWAP).....	2003-2010	500.000.000,--	347.077.606,56	12.195.225,22
0 00 592	3,25%-Euro-Dollar-Anleihe 2003-2013/IV (SWAP).....	2003-2013	3.100.000.000,--	2.151.881.160,61	75.610.396,49
0 00 598	3,625%-Euro-USD-Anleihe 2004-2011 (SWAP).....	2004-2011	1.250.000.000,--	867.694.016,39	30.488.063,07
0 00 600	5%-Euro-Dollar-Anleihe 2004-2014/II 144a (SWAP) (Aufstockung).....	2004-2014	1.300.000.000,--	902.401.777,03	31.707.585,63
0 00 606	4%-Euro-USD-Anleihe 2005-2012 (144a) (SWAP).....	2005-2012	1.200.000.000,--	832.986.255,73	29.268.540,57
0 00 613	Index-Linked Euro-USD Anleihe 2006-2011 (SWAP).....	2006-2011	854.400.000,--	593.086.214,08	20.839.200,88
0 00 630	17%-Try-Anleihe 2006-2009/VII (SWAP).....	2008-2009			- 143.709.132,72
0 00 631	2,227%-Euro-Dollar-Anleihe 2008-2010 (SWAP).....	2008-2010	300.000.000,--	208.246.563,93	7.317.135,14
0 00 634	2%-Euro-Dollar-Anleihe 2009-2012 (SWAP).....	2009-2012	1.500.000.000,--	1.041.232.819,66	+ 1.041.232.819,66
	Summe USD.....		12.029.400.000,--	8.350.270.720,52	- 477.408.430,80
3050	Anleihen				
0 02 094	5%-Bundesanleihe 2002-2012/1/144a (1.n. SWAP).....	2003-2012	296.600.000,--	199.919.115,66	+ 188.475,93
	Summe CHF.....		296.600.000,--	199.919.115,66	+ 188.475,93
3050	Anleihen				
0 04 599	4%-CAD-Anleihe 2004-2011 (SWAP).....	2004-2011	100.000.000,--	66.102.591,22	+ 7.272.140,58
0 04 603	5,375%-CAD-Anleihe 2004-2034/II 144a (SWAP).....	2004-2034	300.000.000,--	198.307.773,66	+ 21.816.421,74

Tabelle C.6.3

 Übersicht über die Forderungen aus Währungstauschverträgen
 (Beträge in der jeweiligen Währung)

Konto AEST	BEZEICHNUNG	Laufzeit (von-bis)	Endbestand (Nennwert) 31. Dez. 2009		Veränderung gegenüber dem Vorjahr
			in Fremdwährung	in Euro	
0 04 604	5%-CAD-Anleihe 2004-2024 144a (SWAP).....	2005-2024	250,000.000,--	165,256.478,05	+ 18,180.351,45
	Summe CDD...		650,000.000,--	429,666.842,93	+ 47,268.913,77
3050	Anleihen				
0 05 070	4%-Bundesanleihe 1999-2009/2.....	1999-2009			- 43,796.575,23
0 05 568	5,25%-Euro-Dollar-Anleihe 1999-2009/I (SWAP).....	2005-2009			- 119,708.260,66
	Summe JPY...				- 163,504.835,89
3050	Anleihen				
0 07 601	5,75% AUD-Anleihe 2004-2014 (SWAP).....	2004-2014	600,000.000,--	374,812.593,71	+ 78,867.047,69
	Summe AUD...		600,000.000,--	374,812.593,71	+ 78,867.047,69
3050	Anleihen				
0 08 570	Sofortiger SWAP 1999 B,R.....	1999-2029	100,600.398,--	113,275.980,18	+ 7,658.764,44
	Summe GBP...		100,600.398,--	113,275.980,18	+ 7,658.764,44
3050	Anleihen				
0 14 571	14,25%-ZAR-Anleihe 1999-2009 (SWAP).....	1999-2009			- 7,653.041,70
0 14 597	9,5%-ZAR-Anleihe 2004-2009 (SWAP).....	2004-2009			- 22,959.125,10
	Summe ZAR...				- 30,612.166,80
3050	Anleihen				
0 18 596	5,125%-Skk-Anleihe 2004-2034 (SWAP).....	2004-2034			- 16,596.959,44
	Summe SKK...				- 16,596.959,44
3050	Anleihen				
0 20 612	10,5% Try-Anleihe 2006-2009 (SWAP).....	2006-2009			- 23,268.801,19
0 20 617	18,5% Try-Anleihe 2006-2009/III (SWAP).....	2006-2009			- 69,806.403,57
0 20 619	17% Try-Anleihe 2006-2012/V (SWAP).....	2006-2012	50,000.000,--	23,205.086,55	- 63,714,64
0 20 622	15,6% Try-Anleihe 2007-2009/II (SWAP).....	2007-2009			- 277,364.110,20
0 20 624	14%-Try-Anleihe 2008-2009/I (SWAP).....	2008-2009			- 196,388.682,06
0 20 625	13,96%-Try-Anleihe 2007-2009/IV (SWAP).....	2007-2009			- 84,116.716,31
0 20 626	14,05%-Try-Anleihe 2008-2010/III (SWAP).....	2008-2010	178,285.500,--	82,742.609,18	- 227,187,92
0 20 627	14,26%-Try-Anleihe 2008-2009/IV (SWAP).....	2008-2009			- 85,652.457,19
0 20 628	15,07%-Try-Anleihe 2008-2009/V (SWAP).....	2008-2009			- 176,842.889,05
0 20 629	15,1%-Try-Anleihe 2008-2009/VI (SWAP).....	2008-2009			- 162,881.608,34
	Summe TRY...		228,285.500,--	105,947.695,73	- 1.076,612.570,47
	Summe Anleihen...			9.573,892.948,73	- 1.630,751.761,57
3050	Bundessobligationen und Schuldverschreibungen				
1 00 536	4,01%-Euro-USD-Schuldver. 2004-2012 (SWAP).....	2004-2012	100,000.000,--	69,415.521,31	- 2,439.045,05
1 00 537	4,09%-Euro-USD-Schuldver. 2004-2012/II (SWAP).....	2004-2012	100,000.000,--	69,415.521,31	- 2,439.045,05
1 00 538	4,39%-Euro-USD-Schuldver. 2004-2013/III (SWAP).....	2004-2013	100,000.000,--	69,415.521,31	- 2,439.045,05
1 00 539	4,48%-Euro-USD-Schuldver. 2004-2013/IV (SWAP).....	2004-2013	100,000.000,--	69,415.521,31	- 2,439.045,05
1 00 540	4,54%-Euro-USD-Schuldver. 2004-2013/V (SWAP).....	2004-2013	100,000.000,--	69,415.521,31	- 2,439.045,05
1 00 541	4,65%-Euro-USD-Schuldver. 2004-2013/VI (SWAP).....	2004-2013	100,000.000,--	69,415.521,31	- 2,439.045,05
1 00 542	4,88%-Euro-USD-Schuldver. 2004-2012/VII (SWAP).....	2004-2012	100,000.000,--	69,415.521,31	- 2,439.045,05
1 00 614	Br1-Linked Schuldverschreibung 2008-2009/VII (SWAP).....	2008-2009			- 93,410.936,26
1 00 615	Br1-Linked Schuldverschreibung 2008-2009/IX (SWAP).....	2008-2009			- 143,709.132,72
1 00 616	Br1-Linked Schuldverschreibung 2008-2009/X (SWAP).....	2008-2009			- 287,418.265,43
1 00 617	Br1-Linked Schuldverschreibung 2008-2009/XI (SWAP).....	2008-2009			- 56,693.252,86
1 00 618	Br1-Linked Schuldverschreibung 2008-2009/XII (SWAP).....	2008-2009			- 35,927.283,18
1 00 619	Br1-Linked Schuldverschreibung 2008-2009/XIII (SWAP).....	2008-2009			- 215,563.699,07
1 00 620	Br1-Linked Schuldverschreibung 2008-2009/XIV (SWAP).....	2008-2009			- 215,563.699,07

Tabelle C.6.3

Übersicht über die Forderungen aus Währungstauschverträgen
(Beträge in der jeweiligen Währung)

Konto AEST	BEZEICHNUNG	Laufzeit (von-bis)	Endbestand (Nennwert) 31. Dez. 2009		Veränderung gegenüber dem Vorjahr
			in Fremdwährung	in Euro	
	Summe USD...		700.000.000,--	485.908.649,17	- 1.065.359.583,94
3050	Bundesobligationen und Schuldverschreibungen				
1 05 514	AUD/JPY-Doppelwährungsschuldverschreibungen 2001-2021 (SWAP).....	2001-2021	2.000.000.000,--	15.019.525,38	- 835.873,38
1 05 515	USD/JPY-Doppelwährungsschuldverschreibungen2001-2021/I (SWAP).....	2001-2021	1.000.000.000,--	7.509.762,69	- 417.936,69
1 05 516	USD/JPY-Doppelwährungsschuldverschreibungen2001-2031/Iiswap.....	2001-2031	3.000.000.000,--	22.529.288,07	- 1.253.810,07
1 05 517	USD Cms-Schuldverschreibungen 2001-2016 (SWAP).....	2001-2016	1.000.000.000,--	7.509.762,69	- 417.936,69
1 05 518	JPY/USD-Doppelwährungsschuldverschreibungen 2002-2027 (SWAP).....	2002-2027	1.000.000.000,--	7.509.762,69	- 417.936,69
1 05 519	JPY/USD Cms-Schuldverschreibungen 2002-2017 (SWAP).....	2002-2017	1.000.000.000,--	7.509.762,69	- 417.936,69
1 05 520	JPY/AUD-Doppelwährungsschuld. 2002-2022/I (SWAP).....	2002-2022	1.000.000.000,--	7.509.762,69	- 417.936,69
1 05 522	JPY/USD-Doppelwährungsschuld. 2002-2032/III (SWAP).....	2002-2032	1.000.000.000,--	7.509.762,69	- 417.936,69
1 05 529	JPY/USD-Doppelwährungsschw. 2002-2022/X (SWAP).....	2002-2022	1.000.000.000,--	7.509.762,69	- 417.936,69
1 05 530	JPY/USD-Doppelwährungsschw. 2002-2022/XI (SWAP).....	2002-2022	1.300.000.000,--	9.762.691,50	- 543.317,70
1 05 534	JPY/USD-Doppelwährungsschw. 2003-2033 (SWAP).....	2003-2033	1.000.000.000,--	7.509.762,69	- 417.936,69
	Summe JPY...		14.300.000.000,--	107.389.606,47	- 5.976.494,67
3050	Bundesobligationen und Schuldverschreibungen				
1 19 593	Brl-Linked-Schuldverschreibung 2006-2011/XXXIII (SWAP).....	2006-2011	388.586.800,--	154.735.316,37	+ 34.934.231,16
	Summe BLR...		388.586.800,--	154.735.316,37	+ 34.934.231,16
	Summe Bundesobligationen und Schuldverschreibungen...			748.033.572,01	- 1.036.401.847,45
3051	Anleihen				
0 05 313	3,75%-Euro-Yen-Anleihe 1994-2009.....	2007-2009			- 228.912.319,65
	Summe JPY...				- 228.912.319,65
	Summe Anleihen...				- 228.912.319,65
3051	Bundesobligationen und Schuldverschreibungen				
1 05 301	3,2%-Yen-Schuldverschreibungen 1995-2010.....	2007-2010	9.765.625.000,--	73.337.526,28	- 4.081.412,99
	Summe JPY...		9.765.625.000,--	73.337.526,28	- 4.081.412,99
	Summe Bundesobligationen und Schuldverschreibungen...			73.337.526,28	- 4.081.412,99
3051	Bundesschatzscheine				
2 00 004	USD-Austrian Treasury Bills 2008/122.....	2008-2009			- 287.418.265,43
2 00 005	USD-Austrian Treasury Bills 2008/123.....	2008-2009			- 143.709.132,72
2 00 006	USD-Austrian Treasury Bills 2008/124.....	2008-2009			- 143.709.132,72
2 00 007	USD-Austrian Treasury Bills 2008/127.....	2008-2009			- 107.781.849,54
2 00 008	USD-Austrian Treasury Bills 2008/128.....	2008-2009			- 35.927.283,18
2 00 009	USD-Austrian Treasury Bills 2008/130.....	2008-2009			- 71.854.566,36
2 00 010	USD-Austrian Treasury Bills 2008/127.....	2008-2009			- 107.781.849,54
2 00 011	USD-Austrian Treasury Bills 2008/132.....	2008-2009			- 14.370.913,27
2 00 016	USD-Austrian Treasury Bills 2008/134.....	2008-2009			- 72.501.257,45
2 00 020	USD-Austrian Treasury Bills 2008/135.....	2008-2009			- 17.963.641,59
2 00 021	USD-Austrian Treasury Bills 2008/136.....	2008-2009			- 28.741.826,54
2 00 023	USD-Austrian Treasury Bills 2008/137.....	2008-2009			- 35.927.283,18
2 00 024	USD-Austrian Treasury Bills 2008/138.....	2008-2009			- 10.778.184,95
2 00 028	USD-Austrian Treasury Bills 2008/139.....	2008-2009			- 71.854.566,36
2 00 031	USD-Austrian Treasury Bills 2008/140.....	2008-2009			- 28.741.826,54
2 00 032	USD-Austrian Treasury Bills 2008/141.....	2008-2009			- 69.698.929,37
2 00 033	USD-Austrian Treasury Bills 2008/142.....	2008-2009			- 79.040.022,99
2 00 034	USD-Austrian Treasury Bills 2008/143.....	2008-2009			- 215.563.699,07
2 00 035	USD-Austrian Treasury Bills 2008/144.....	2008-2009			- 71.854.566,36
2 00 040	USD-Austrian Treasury Bills 2008/147.....	2008-2009			- 71.854.566,36
2 00 041	USD-Austrian Treasury Bills 2008/149.....	2008-2009			- 359.272.831,79
2 00 050	USD-Austrian Treasury Bills 2008/145.....	2008-2009			- 384.421.930,01
2 00 051	USD-Austrian Treasury Bills 2008/146.....	2008-2009			- 86.225.479,63
2 00 052	USD-Austrian Treasury Bills 2008/148.....	2008-2009			- 71.854.566,36
2 00 054	USD-Austrian Treasury Bills 2008/150.....	2008-2009			- 143.709.132,72
2 00 055	USD-Austrian Treasury Bills 2008/151.....	2008-2009			- 71.854.566,36
2 00 056	USD-Austrian Treasury Bills 2008/152.....	2008-2009			- 35.927.283,18
2 00 058	USD-Austrian Treasury Bills 2008/153.....	2008-2009			- 32.909.391,39
2 00 059	USD-Austrian Treasury Bills 2008/154.....	2008-2009			- 71.854.566,36
2 00 060	USD-Austrian Treasury Bills 2008/155.....	2008-2009			- 71.854.566,36
2 00 062	USD-Austrian Treasury Bills 2008/156.....	2008-2009			- 19.400.732,92

Tabelle C.6.3

Übersicht über die Forderungen aus Währungstauschverträgen
(Beträge in der jeweiligen Währung)

Konto AEST	BEZEICHNUNG	Laufzeit (von-bis)	Endbestand (Nennwert) 31. Dez. 2009		Veränderung gegenüber dem Vorjahr
			in Fremdwährung	in Euro	
2 00 063	USD-Austrian Treasury Bills 2009/23.....	2009-2010	200,000.000,--	138,831.042,62	+ 138,831.042,62
2 00 064	USD-Austrian Treasury Bills 2009/24.....	2009-2010	300,000.000,--	208,246.563,93	+ 208,246.563,93
2 00 065	USD-Austrian Treasury Bills 2006/26.....	2009-2010	300,000.000,--	208,246.563,93	+ 208,246.563,93
2 00 085	USD-Austrian Treasury Bills 2009/30.....	2009-2010	300,000.000,--	208,246.563,93	+ 208,246.563,93
2 00 086	USD-Austrian Treasury Bills 2009/31.....	2009-2010	300,000.000,--	208,246.563,93	+ 208,246.563,93
2 00 090	USD-Austrian Treasury Bills 2009/32.....	2009-2010	300,000.000,--	208,246.563,93	+ 208,246.563,93
2 00 092	USD-Austrian Treasury Bills 2009/33.....	2009-2010	300,000.000,--	208,246.563,93	+ 208,246.563,93
2 00 093	USD-Austrian Treasury Bills 2009/35.....	2009-2010	100,000.000,--	69,415.521,31	+ 69,415.521,31
2 00 096	USD-Austrian Treasury Bills 2009/37.....	2009-2010	100,000.000,--	69,415.521,31	+ 69,415.521,31
2 00 097	USD-Austrian Treasury Bills 2009/38.....	2009-2010	100,000.000,--	69,415.521,31	+ 69,415.521,31
2 00 098	USD-Austrian Treasury Bills 2009/46.....	2009-2010	30,000.000,--	20,824.656,39	+ 20,824.656,39
2 00 099	USD-Treasury Bills 2009/57.....	2009-2010	25,000.000,--	17,353.880,33	+ 17,353.880,33
2 00 100	USD-Austrian Treasury Bills 2009/58.....	2009-2010	25,000.000,--	17,353.880,33	+ 17,353.880,33
2 00 101	USD-Treasury Bills 2009/59.....	2009-2010	80,000.000,--	55,532.417,05	+ 55,532.417,05
2 00 102	USD-Treasury Bills 2009/60.....	2009-2010	300,000.000,--	208,246.563,93	+ 208,246.563,93
2 00 103	USD-Austrian Treasury Bills 2009/61.....	2009-2010	73,000.000,--	50,673.330,56	+ 50,673.330,56
2 00 105	USD-Austrian Treasury Bills 2009/62.....	2009-2010	83,700.000,--	58,100.791,34	+ 58,100.791,34
2 00 106	USD-Austrian Treasury Bills 2009/63.....	2009-2010	40,000.000,--	27,766.208,52	+ 27,766.208,52
	Summe USD...		2.956,700.000,--	2.052,408.718,58	- 983,949.692,02
3051	Bundesschatzscheine				
2 02 002	CHF-Austrian Treasury Bills 2008/23.....	2008-2009			- 134,680.134,68
2 02 003	CHF-Austrian Treasury Bills 2008/25.....	2008-2009			- 33,670.033,67
2 02 019	CHF-Austrian Treasury Bills 2008/30.....	2008-2009			- 10,101.010,10
2 02 022	CHF-Austrian Treasury Bills 2008/31.....	2008-2009			- 33,670.033,67
2 02 104	CHF-Austrian Treasury Bills 2009/6.....	2009-2010	13,000.000,--	8,762.469,67	+ 8,762.469,67
	Summe CHF...		13,000.000,--	8,762.469,67	- 203,358.742,45
	Summe Bundesschatzscheine...			2.061,171.188,25	- 1.187,308.434,47
3051	Bundesschatzscheine				
2 08 053	GBP-Austrian Treasury Bills 2008/11.....	2008-2009			- 54,593.175,85
2 08 057	GBP-Austrian Treasury Bills 2008/12.....	2008-2009			- 104,986.876,64
2 08 067	GBP-Austrian Treasury Bills 2009/3.....	2009-2010	150,000.000,--	168,899.898,66	+ 168,899.898,66
2 08 071	GBP-Austrian Treasury Bills 2009/2.....	2009-2010	100,000.000,--	112,599.932,44	+ 112,599.932,44
2 08 072	GBP-Austrian Treasury Bills 2009/4.....	2009-2010	200,000.000,--	225,199.864,88	+ 225,199.864,88
2 08 078	GBP-Austrian Treasury Bills 2009/5.....	2009-2010	200,000.000,--	225,199.864,88	+ 225,199.864,88
2 08 083	GBP-Austrian Treasury Bills 2009/6.....	2009-2010	100,000.000,--	112,599.932,44	+ 112,599.932,44
2 08 084	GBP-Austrian Treasury Bills 2009/7.....	2009-2010	200,000.000,--	225,199.864,88	+ 225,199.864,88
2 08 088	GBP-Austrian Treasury Bills 2009/8.....	2009-2010	100,000.000,--	112,599.932,44	+ 112,599.932,44
2 08 089	GBP-Austrian Treasury Bills 2009/9.....	2009-2010	200,000.000,--	225,199.864,88	+ 225,199.864,88
2 08 094	GBP-Austrian Treasury Bills 2009/10.....	2009-2010	100,000.000,--	112,599.932,44	+ 112,599.932,44
2 08 095	GBP-Austrian Treasury Bills 2009/11.....	2009-2010	200,000.000,--	225,199.864,88	+ 225,199.864,88
	Summe GBP...		1.550,000.000,--	1.745,298.952,82	+ 1.585,718.900,33
	Summe Bundesschatzscheine...			1.745,298.952,82	+ 1.585,718.900,33
	Summe Ford. zu titrierten Finanzschulden...			14.201,734.188,09	- 2.501,736.875,80
	Summe Gesamt...			17.232,598.012,77	- 3.892,646.826,78

336

Tabelle C.7.1.1

Übersicht über die Entwicklung der Finanzschuld im Jahr 2009
(Beträge in Euro)

KONTOGRUPPE SCHULDART	ANFANGS- BESTAND	ERHÖHUNG					Summe
		Schuldaufnahme und Eigenquote	Konversionen und Prolongationen	Rückkauffinanz.	Aufn. gem. §65a BHG	Sonstige Veränd. und Kurswertänderung	
Nichtfällige Finanzschuld							
1. Finanzschulden in heim. Währung							
1.1. Titrierte Finanzschulden							
Anleihen	127.399.982.505,40	22.960.293.290,20	84.359.709,80		910.000.000,--	16.596.960,--	23.971.249.960,--
Bundessoblig. u. Schuldverschreibungen ..	2.109.550.881,88						
Bundesschatzscheine	4.882.300.000,--	1.495.000.000,--					1.495.000.000,--
Summe 1.1...	134.391.833.387,28	24.455.293.290,20	84.359.709,80		910.000.000,--	16.596.960,--	25.466.249.960,--
1.2. Nicht titrierte Finanzschulden							
Versicherungsdarlehen	1.828.388.256,08	411.500.000,--					411.500.000,--
Bankendarlehen	10.921.292.437,15	2.079.800.000,--					2.079.800.000,--
Darl. v. Gebietskörperschaften	117.361,23						
Sonstige Kredite	207.911.442,16	26.463.141,88			24.286.858,12		50.750.000,--
Summe 1.2...	12.957.709.496,62	2.517.763.141,88			24.286.858,12		2.542.050.000,--
Summe 1...	147.349.542.883,90	26.973.056.432,08	84.359.709,80		934.286.858,12	16.596.960,--	28.008.299.960,--
2. Finanzschulden in fremder Währung							
2.1 Titrierte Finanzschulden							
Anleihen	12.562.862.443,37	1.419.345.433,35				209.991.404,03	1.629.336.837,38
Bundessoblig. u. Schuldverschreibungen ..	2.141.181.891,63					34.934.231,16	34.934.231,16
Bundesschatzscheine	3.408.059.675,21	3.960.455.838,45				165.633.865,09	4.126.089.703,54
Summe 2.1...	18.112.104.010,21	5.379.801.271,80				410.559.500,28	5.790.360.772,08
2.2 Nicht titrierte Finanzschulden							
Kredite und Darlehen	158.553.987,64					12.786.291,92	12.786.291,92
Summe 2.2...	158.553.987,64					12.786.291,92	12.786.291,92
Summe 2...	18.270.657.997,85	5.379.801.271,80				423.345.792,20	5.803.147.064,--
Summe nichtfällige Finanzschuld...	165.620.200.881,75	32.352.857.703,88	84.359.709,80		934.286.858,12	439.942.752,20	33.811.447.024,--
Fällige Finanzschuld							
Anleihen in heim. Währung	85.753,96						
Anleihen in fremder Währung	378.129,58						
Summe fällige Finanzschuld...	378.129,58						
Gesamtsumme...	165.620.664.765,29	32.352.857.703,88	84.359.709,80		934.286.858,12	439.942.752,20	33.811.447.024,--

Tabelle C.7.1.1

Übersicht über die Entwicklung der Finanzschuld im Jahr 2009
(Beträge in Euro)

K O N T O G R U P P E S C H U L D A R T	V E R M I N D E R U N G						E N D - B E S T A N D
	Schuldtilgung	Konversionen und Prolongationen	abzögl. Aufn. gem. §65a BHG	Bundesbesitzverk. für Rechtsträger- finanzierung	Sonstige Veränd. und Kurswertänderung	Summe	
Nichtfällige Finanzschuld							
1. Finanzschulden in heim. Währung							
1.1. Titrierte Finanzschulden							
Anleihen	8.220.742.857,14		955.000.000,--	507.000.000,--		9.682.742.857,14	141.688.489.608,26
Bundesoblig. u. Schuldverschreibungen ..	165.604.235,17					165.604.235,17	1.943.946.646,71
Bundesschatzscheine	2.382.300.000,--		545.000.000,--			2.927.300.000,--	3.450.000.000,--
Summe 1.1.	10.768.647.092,31		1.500.000.000,--	507.000.000,--		12.775.647.092,31	147.082.436.254,97
1.2. Nicht titrierte Finanzschulden							
Versicherungsdarlehen	613.682.649,33					613.682.649,33	1.626.205.606,75
Bankendarlehen	655.484.577,83					655.484.577,83	12.345.607.859,32
Darl. v. Gebietskörperschaften	101.605,67				15.755,56	117.361,23	
Sonstige Kredite	193.911.442,16					193.911.442,16	64.750.000,--
Summe 1.2.	1.463.180.274,99				15.755,56	1.463.196.030,55	14.036.563.466,07
Summe 1.	12.231.827.367,30		1.500.000.000,--	507.000.000,--	15.755,56	14.238.843.122,86	161.118.999.721,04
2. Finanzschulden in fremder Währung							
2.1 Titrierte Finanzschulden							
Anleihen	3.349.130.094,62				390.637.547,72	3.739.767.642,34	10.452.431.638,41
Bundesoblig. u. Schuldverschreibungen ..	864.127.338,91				226.015.890,76	1.090.143.229,67	1.085.972.893,12
Bundesschatzscheine	3.502.002.584,29				225.676.653,39	3.727.679.237,68	3.806.470.141,07
Summe 2.1.	7.715.260.017,82				842.330.091,87	8.557.590.109,69	15.344.874.672,60
2.2 Nicht titrierte Finanzschulden							
Kredite und Darlehen	87.001.914,04	84.338.365,52				171.340.279,56	
Summe 2.2.	87.001.914,04	84.338.365,52				171.340.279,56	
Summe 2.	7.802.261.931,86	84.338.365,52			842.330.091,87	8.728.930.389,25	15.344.874.672,60
Summe nichtfällige Finanzschuld...	20.034.089.299,16	84.338.365,52	1.500.000.000,--	507.000.000,--	842.345.847,43	22.967.773.512,11	176.463.874.393,64
Fällige Finanzschuld							
Anleihen in heim. Währung	72,67				9.156,78	9.229,45	76.524,51
Anleihen in fremder Währung							378.129,58
Summe fällige Finanzschuld...							378.129,58
Gesamtsumme...	20.034.089.371,83	84.338.365,52	1.500.000.000,--	507.000.000,--	842.355.004,21	22.967.782.741,56	176.464.329.047,73

Tabelle C.7.1.2

Übersicht über die Entwicklung der Finanzschuld in fremder Wahrung im Jahr 2009
(Betrage in Euro)

K O N T O G R U P P E S C H U L D A R T	V E R M I N D E R U N G						E N D - B E S T A N D
	Schuldtilgung	Konversionen	Rückkauffinanz.	Sonderverrechn. RT	Sonstige Verand. und Kurswertanderung	Summe	
Nichtfallige Finanzschuld							
1. Finanzschulden in USD							
Anleihen	1.189.679.984,33				328.961.266,13	1.518.641.250,46	8.350.270.720,52
Bundessoblig.u.Schuldverschreibungen..	864.127.338,91				201.232.245,03	1.065.359.583,94	485.908.649,17
Bundesschatzscheine	3.123.774.982,78				221.627.439,96	3.345.402.422,74	2.052.408.718,58
Summe 1...	5.177.582.306,02				751.820.951,12	5.929.403.257,14	10.888.588.088,27
2. Finanzschulden in CHF							
Anleihen	560.796.991,49				11.593.580,90	572.390.572,39	1.078.457.805,34
Bundesschatzscheine	208.071.938,69				4.049.213,43	212.121.212,12	8.762.469,67
Summe 2...	768.868.930,18				15.642.794,33	784.511.784,51	1.087.220.275,01
3. Finanzschulden in CAD							
Anleihen							429.666.842,93
Summe 3...							429.666.842,93
4. Finanzschulden in JPY							
Anleihen	522.056.904,20					522.056.904,20	
Bundessoblig.u.Schuldverschreibungen ..					24.783.645,73	24.783.645,73	445.328.927,58
Kredite und Darlehen	87.001.914,04	84.338.365,52				171.340.279,56	
Summe 4...	609.058.818,24	84.338.365,52			24.783.645,73	718.180.829,49	445.328.927,58
5. Finanzschulden in AUD							
Anleihen							374.812.593,71
Summe 5...							374.812.593,71
6. Finanzschulden in GBP							
Anleihen							113.275.980,18
Bundesschatzscheine	170.155.602,82					170.155.602,82	1.745.298.952,82
Summe 6...	170.155.602,82					170.155.602,82	1.858.574.933,--
7. Finanzschulden in ZAR							
Anleihen	32.232.879,03					32.232.879,03	
Summe 7...	32.232.879,03					32.232.879,03	
8. Finanzschulden in SKK							
Anleihen					16.596.959,44	16.596.959,44	
Summe 8...					16.596.959,44	16.596.959,44	

Tabelle C.7.1.2

Übersicht über die Entwicklung der Finanzschuld in fremder Währung im Jahr 2009
(Beträge in Euro)

K O N T O G R U P P E S C H U L D A R T	A N F A N G S - B E S T A N D	E R H Ö H U N G					
		Schuldaufnahme	Konversionen	Rückkauffinanz.	Sonstige Veränd. und Kurswertänderung	Summe
9. Finanzschulden in BRL							
Bundesoblig. u. Schuldverschreibungen ..	119,801.085,21	34,934.231,16	34,934.231,16
Summe 9...	119,801.085,21	34,934.231,16	34,934.231,16
10. Finanzschulden in TRY							
Anleihen	1.182,560.266,20	1,236.506,35	1,236.506,35
Summe 10...	1.182,560.266,20	1,236.506,35	1,236.506,35
Summe nichtfällige Finanzschuld...	18.270,657.997,85	5.379,801.271,80	423,345.792,20	5.803,147.064,--
Fällige Finanzschuld							
Anleihen in sonst. Währungen	378.129,58
Summe fällige Finanzschuld...	378.129,58
Gesamtsumme...	18.271,036.127,43	5.379,801.271,80	423,345.792,20	5.803,147.064,--

Tabelle C.7.1.2

Übersicht über die Entwicklung der Finanzschuld in fremder Währung im Jahr 2009
(Beträge in Euro)

K O N T O G R U P P E S C H U L D A R T	V E R M I N D E R U N G						E N D - B E S T A N D
	Schuldtilgung	Konversionen	Rückkauffinanz.	Sonderverrechn. RT	Sonstige Veränd. und Kurswertänderung	Summe	
9. Finanzschulden in BRL							
Bundesoblig. u. Schuldverschreibungen							154.735.316,37
Summe 9.							154.735.316,37
10. Finanzschulden in TRY							
Anleihen	1.044.363.335,57				33.485.741,25	1.077.849.076,82	105.947.695,73
Summe 10.	1.044.363.335,57				33.485.741,25	1.077.849.076,82	105.947.695,73
Summe nichtfällige Finanzschuld...	7.802.261.931,86	84.338.365,52			842.330.091,87	8.728.930.389,25	15.344.874.672,60
Fällige Finanzschuld							
Anleihen in sonst. Währungen							378.129,58
Summe fällige Finanzschuld...							378.129,58
Gesamtsumme...	7.802.261.931,86	84.338.365,52			842.330.091,87	8.728.930.389,25	15.345.252.802,18

Tabelle C.7.1.3

 Übersicht über die Entwicklung der Finanzschuld in der jeweiligen Währung im Jahr 2009
 (Beträge in der jeweiligen Fremdwährung)

KONTOG R U P P E S C H U L D A R T	A N F A N G S - B E S T A N D	Kurswert 31.12.2008	E R H Ö H U N G				
			Schuldaufnahme	Konversionen	Rückkauffinanz.	Summe
Nichtfällige Finanzschuld							
1. Finanzschulden in USD							
Anleihen	12.285.481.074,83	1,3917	1.500.000.000,--	1.500.000.000,--
Bundessoblig.u.Schuldverschreibungen	2.158.900.000,--	1,3917
Bundesschatzscheine	4.225.700.000,--	1,3917	2.956.700.000,--	2.956.700.000,--
Summe 1...	18.670.081.074,83	1,3917	4.456.700.000,--	4.456.700.000,--
2. Finanzschulden in CHF							
Anleihen	1.850.000.000,--	1,485	600.000.000,--	600.000.000,--
Bundesschatzscheine	315.000.000,--	1,485	13.000.000,--	13.000.000,--
Summe 2...	2.165.000.000,--	1,485	613.000.000,--	613.000.000,--
3. Finanzschulden in CAD							
Anleihen	650.000.000,--	1,6998
Summe 3...	650.000.000,--	1,6998
4. Finanzschulden in JPY							
Anleihen	60.000.000.000,--	126,14
Bundessoblig.u.Schuldverschreibungen	59.300.000.000,--	126,14
Kredite und Darlehen	20.000.000.000,--	126,14
Summe 4...	139.300.000.000,--	126,14
5. Finanzschulden in AUD							
Anleihen	600.000.000,--	2,0274
Summe 5...	600.000.000,--	2,0274
6. Finanzschulden in GBP							
Anleihen	100.600.398,--	0,9525
Bundesschatzscheine	152.000.000,--	0,9525	1.550.000.000,--	1.550.000.000,--
Summe 6...	252.600.398,--	0,9525	1.550.000.000,--	1.550.000.000,--
7. Finanzschulden in ZAR							
Anleihen	400.000.000,--	13,0667
Summe 7...	400.000.000,--	13,0667
8. Finanzschulden in SKK							
Anleihen	500.000.000,--	30,126
Summe 8...	500.000.000,--	30,126

Tabelle C.7.1.3

Übersicht über die Entwicklung der Finanzschuld in der jeweiligen Währung im Jahr 2009
(Beträge in der jeweiligen Fremdwährung)

KONTOG R U P P E S C H U L D A R T	V E R M I N D E R U N G					Kurswert 31.12.2009	E N D - B E S T A N D
	Schuldtilgung	Konversionen	Rückkauffinanz.	Sonstige Veränd. und Sonderverrechn. RT	Summe		
Nichtfällige Finanzschuld							
1. Finanzschulden in USD							
Anleihen	1.756.081.074,83				1.756.081.074,83	1,4406	12.029.400.000,--
Bundessoblig.u.Schuldverschreibungen	1.458.900.000,--				1.458.900.000,--	1,4406	700.000.000,--
Bundesschatzscheine	4.225.700.000,--				4.225.700.000,--	1,4406	2.956.700.000,--
Summe 1...	7.440.681.074,83				7.440.681.074,83	1,4406	15.686.100.000,--
2. Finanzschulden in CHF							
Anleihen	850.000.000,--				850.000.000,--	1,4836	1.600.000.000,--
Bundesschatzscheine	315.000.000,--				315.000.000,--	1,4836	13.000.000,--
Summe 2...	1.165.000.000,--				1.165.000.000,--	1,4836	1.613.000.000,--
3. Finanzschulden in CAD							
Anleihen						1,5128	650.000.000,--
Summe 3...						1,5128	650.000.000,--
4. Finanzschulden in JPY							
Anleihen	60.000.000.000,--				60.000.000.000,--	133,16	
Bundessoblig.u.Schuldverschreibungen						133,16	59.300.000.000,--
Kredite und Darlehen	10.000.000.000,--	10.000.000.000,--			20.000.000.000,--	133,16	
Summe 4...	70.000.000.000,--	10.000.000.000,--			80.000.000.000,--	133,16	59.300.000.000,--
5. Finanzschulden in AUD							
Anleihen						1,6008	600.000.000,--
Summe 5...						1,6008	600.000.000,--
6. Finanzschulden in GBP							
Anleihen						0,8881	100.600.398,--
Bundesschatzscheine	152.000.000,--				152.000.000,--	0,8881	1.550.000.000,--
Summe 6...	152.000.000,--				152.000.000,--	0,8881	1.650.600.398,--
7. Finanzschulden in ZAR							
Anleihen	400.000.000,--				400.000.000,--	10,666	
Summe 7...	400.000.000,--				400.000.000,--	10,666	
8. Finanzschulden in SKK							
Anleihen				500.000.000,--	500.000.000,--	30,126	
Summe 8...				500.000.000,--	500.000.000,--	30,126	

Tabelle c.7.2.1

Übersicht über die Entwicklung der Schulden aus Währungstauschverträgen im Jahr 2009
(Beträge in Euro)

KONTOG R U P P E S C H U L D A R T	A N F A N G S - B E S T A N D	E R H Ö H U N G					S u m m e
		Schuldaufnahme	Konversionen	Devisenterming.	Ntg. Swaps und Rückkauffinanz.	Sonstige Veränd. und Kurswertänderung	
1. Schulden in heim. Währung							
1.1. Titrierte Schulden							
Anleihen	11.550.288.102,76	1.020.130.576,71				121.246.983,08	1.141.377.559,79
Bundesoblig. u. Schuldverschreibungen ..	1.853.205.753,34						
Bundesschatzscheine	3.722.076.389,89			3.960.455.838,45			3.960.455.838,45
Summe 1...	17.125.570.245,99	1.020.130.576,71		3.960.455.838,45		121.246.983,08	5.101.833.398,24
2. Schulden in fremder Währung							
2.1 Titrierte Finanzschulden							
Anleihen	6.102.081.789,48					134.246.328,77	134.246.328,77
Bundesoblig. u. Schuldverschreibungen ..	200.193.039,48						
Summe 2...	6.302.274.828,96					134.246.328,77	134.246.328,77
Gesamtsumme...	23.427.845.074,95	1.020.130.576,71		3.960.455.838,45		255.493.311,85	5.236.079.727,01

Tabelle C.7.2.1

Übersicht über die Entwicklung der Schulden aus Währungstauschverträgen im Jahr 2009
(Beträge in Euro)

K O N T O G R U P P E S C H U L D A R T	V E R M I N D E R U N G						E N D - B E S T A N D
	Schuldtilgung	Konversionen	Devisenterming.	Ntg. Swaps	Sonstige Veränd. und Kurswertänderung	Summe	
1. Schulden in heim. Währung							
1.1. Titrierte Schulden							
Anleihen	2.470.750.385,35	187.696.734,69	12.135.922,33	2.670.583.042,37	10.021.082.620,18
Bundesoblig. u. Schuldverschreibungen ..	938.125.938,15	938.125.938,15	915.079.815,19
Bundesschatzscheine	3.722.076.389,89	3.722.076.389,89	3.960.455.838,45
Summe 1...	3.408.876.323,50	3.909.773.124,58	12.135.922,33	7.330.785.370,41	14.896.618.273,82
2. Schulden in fremder Währung							
2.1 Titrierte Finanzschulden							
Anleihen	2.086.440.803,31	251.239.885,14	139.189.818,83	2.476.870.507,28	3.759.457.610,97
Bundesoblig. u. Schuldverschreibungen	10.553.883,59	10.553.883,59	189.639.155,89
Summe 2...	2.086.440.803,31	251.239.885,14	149.743.702,42	2.487.424.390,87	3.949.096.766,86
Gesamtsumme...	5.495.317.126,81	4.161.013.009,72	161.879.624,75	9.818.209.761,28	18.845.715.040,68

Tabelle c.7.2.2

 Übersicht über die Entwicklung der Schulden aus Währungstauschverträgen in fremder Währung im Jahr 2009
 (Beträge in Euro)

K O N T O G R U P P E S C H U L D A R T	A N F A N G S - B E S T A N D	E R H Ö H U N G					S u m m e
		Schuldaufnahme	Konversionen	Devisenterming.	Ntg. Swaps	Sonstige Veränd. und Kurswertänderung	
1. Schulden in CHF							
Anleihen	3.500.001.711,79	1.936.913,50	1.936.913,50
Summe 1...	3.500.001.711,79	1.936.913,50	1.936.913,50
2. Schulden in JPY							
Anleihen	2.602.080.077,69	22.327.565,49	22.327.565,49
Bundesoblig. u. Schuldverschreibungen ..	200.193.039,48
Summe 2...	2.802.273.117,17	22.327.565,49	22.327.565,49
3. Schulden in GBP							
Anleihen	109.981.849,78	109.981.849,78
Summe 3...	109.981.849,78	109.981.849,78
Gesamtsumme...	6.302.274.828,96	134.246.328,77	134.246.328,77

Tabelle C.7.2.2

Übersicht über die Entwicklung der Schulden aus Währungstauschverträgen in fremder Währung im Jahr 2009
(Beträge in Euro)

K O N T O G R U P P E S C H U L D A R T	V E R M I N D E R U N G						E N D - B E S T A N D
	Schuldtilgung	Konversionen	Devisenterming.	Ntg. Swaps	Sonstige Veränd. und Kurswertänderung	Summe	
1. Schulden in CHF							
Anleihen	1.417.977.592,33				29.449.209,01	1.447.426.801,34	2.054.511.823,95
Summe 1...	1.417.977.592,33				29.449.209,01	1.447.426.801,34	2.054.511.823,95
2. Schulden in JPY							
Anleihen	558.481.361,20		251.239.885,14		109.740.609,82	919.461.856,16	1.704.945.787,02
Bundesoblig. u. Schuldverschreibungen					10.553.883,59	10.553.883,59	189.639.155,89
Summe 2...	558.481.361,20		251.239.885,14		120.294.493,41	930.015.739,75	1.894.584.942,91
3. Schulden in GBP							
Anleihen	109.981.849,78					109.981.849,78	
Summe 3...	109.981.849,78					109.981.849,78	
Gesamtsumme...	2.086.440.803,31		251.239.885,14		149.743.702,42	2.487.424.390,87	3.949.096.766,86

Tabelle C.7.2.3

 Übersicht über die Entwicklung der Schulden aus Währungstauschverträgen in der jeweiligen Währung im Jahr 2009
 (Beträge in der jeweiligen Fremdwährung)

K O N T O G R U P P E S C H U L D A R T	A N F A N G S - B E S T A N D	Kurswert 31.12.2008	E R H Ö H U N G				
			Schuldaufnahme	Konversionen	Devisenterming.	Sonstige Veränd. und Ntg. Swaps	Summe
1. Schulden in CHF							
Anleihen	5.197.502.542,--	1,485
Summe 1...	5.197.502.542,--	1,485
2. Schulden in JPY							
Anleihen	328.226.381.000,--	126,14
Bundesoblig.u.Schuldverschreibungen ..	25.252.350.000,--	126,14
Summe 2...	353.478.731.000,--	126,14
3. Schulden in GBP							
Anleihen	0,9525	100.600.398,--	100.600.398,--
Summe 3...	0,9525	100.600.398,--	100.600.398,--

Tabelle C.7.2.3

Übersicht über die Entwicklung der Schulden aus Währungstauschverträgen in der jeweiligen Währung im Jahr 2009
(Beträge in der jeweiligen Fremdwährung)

K O N T O G R U P P E S C H U L D A R T	V E R M I N D E R U N G					Kurswert 31.12.2009	E N D - B E S T A N D
	Schuldtilgung	Konversionen	Devisenterming.	Ntg. Swaps	Summe		
1. Schulden in CHF							
Anleihen	2.149,428.800,--	2.149,428.800,--	1,4836	3.048,073.742,--
Summe 1...	2.149,428.800,--	2.149,428.800,--	1,4836	3.048,073.742,--
2. Schulden in JPY							
Anleihen	72.320,800.000,--	28.875,000.000,--	101.195,800.000,--	133,16	227.030,581.000,--
Bundesoblig.u.Schuldverschreibungen	133,16	25.252,350.000,--
Summe 2...	72.320,800.000,--	28.875,000.000,--	101.195,800.000,--	133,16	252.282,931.000,--
3. Schulden in GBP							
Anleihen	100,600.398,--	100,600.398,--	0,8881
Summe 3...	100,600.398,--	100,600.398,--	0,8881

Tabelle C.7.3.1

Übersicht über die Entwicklung der Forderungen aus Währungstauschverträgen im Jahr 2009
(Beträge in Euro)

K O N T O G R U P P E S C H U L D A R T	A N F A N G S - B E S T A N D	E R H Ö H U N G					
		Forderungszugang	Konversionen	Devisenterming.	Ntg. Swaps und Rückkauffinanz.	Sonstige Veränd. und Kurswertänderung	Summe
1. Forderungen in heim. Währung							
1.1. Ford. zu titr. Schulden							
Anleihen	4.211,109.271,89	125,708.020,18	125,708.020,18
Bundesoblig.u.Schuldverschreibungen .	210,664.503,77
Summe 1...	4.421,773.775,66	125,708.020,18	125,708.020,18
2. Forderungen in fremder Währung							
2.1 Ford. zu titr. Schulden							
Anleihen	11.433,557.029,95	1.023,331.968,89	287,050.686,46	1.310,382.655,35
Bundesoblig.u.Schuldverschreibungen .	1.861,854.358,73	34,934.231,16	34,934.231,16
Bundesschatzscheine	3.408,059.675,21	3.960,455.838,45	165,638.638,71	4.126,094.477,16
Summe 2...	16.703,471.063,89	1.023,331.968,89	3.960,455.838,45	487,623.556,33	5.471,411.363,67
Gesamtsumme...	21.125,244.839,55	1.023,331.968,89	3.960,455.838,45	613,331.576,51	5.597,119.383,85

Tabelle C.7.3.1

Übersicht über die Entwicklung der Forderungen aus Währungstauschverträgen im Jahr 2009
(Beträge in Euro)

K O N T O G R U P P E S C H U L D A R T	V E R M I N D E R U N G						E N D - B E S T A N D
	Begleichung der Forderung	Konversionen	Devisenterming.	Ntg. Swaps	Sonstige Veränd. und Kurswertänderung	Summe	
1. Forderungen in heim. Währung							
1.1. Ford. zu titr. Schulden							
Anleihen	1.324.111.060,74	192.506.910,42	1.516.617.971,16	2.820.199.320,91
Bundesoblig.u.Schuldverschreibungen	210.664.503,77
Summe 1...	1.324.111.060,74	192.506.910,42	1.516.617.971,16	3.030.863.824,68
2. Forderungen in fremder Währung							
2.1 Ford. zu titr. Schulden							
Anleihen	2.534.716.228,40	251.239.885,14	384.090.623,03	3.170.046.736,57	9.573.892.948,73
Bundesoblig.u.Schuldverschreibungen	864.127.338,91	211.290.152,69	1.075.417.491,60	821.371.098,29
Bundesschatzscheine	3.502.005.546,51	225.678.464,79	3.727.684.011,30	3.806.470.141,07
Summe 2...	3.398.843.567,31	3.753.245.431,65	821.059.240,51	7.973.148.239,47	14.201.734.188,09
Gesamtsumme...	4.722.954.628,05	3.945.752.342,07	821.059.240,51	9.489.766.210,63	17.232.598.012,77

Tabelle C.7.3.2 Übersicht über die Entwicklung der Forderungen aus Währungstauschverträgen in fremder Währung im Jahr 2009
(Beträge in Euro)

KONTOGRUPPE SCHULDART	ANFANGS- BESTAND	ERHÖHUNG					Summe
		Forderungszugang	Konversionen	Devisenterming.	Ntg. Swaps und Rückkauffinanz.	Sonstige Veränd. und Kurswertänderung	
1. Forderungen in USD							
Anleihen	8.827.679.151,32	1.023.331.968,89				17.900.850,77	1.041.232.819,66
Bundesoblig. u. Schuldverschreibungen ..	1.551.268.233,11						
Bundesschatzscheine	3.036.358.410,60			2.239.373.864,54		122.083.639,80	2.361.457.504,34
Summe 1...	13.415.305.795,03	1.023.331.968,89		2.239.373.864,54		139.984.490,57	3.402.690.324,--
2. Forderungen in CHF							
Anleihen	199.730.639,73					188.475,93	188.475,93
Bundesschatzscheine	212.121.212,12			8.604.712,73		157.756,94	8.762.469,67
Summe 2...	411.851.851,85			8.604.712,73		346.232,87	8.950.945,60
3. Forderungen in CAD							
Anleihen	382.397.929,16					47.268.913,77	47.268.913,77
Summe 3...	382.397.929,16					47.268.913,77	47.268.913,77
4. Forderungen in JPY							
Anleihen	392.417.155,54					22.327.565,49	22.327.565,49
Bundesoblig. u. Schuldverschreibungen ..	190.785.040,41						
Summe 4...	583.202.195,95					22.327.565,49	22.327.565,49
5. Forderungen in AUD							
Anleihen	295.945.546,02					78.867.047,69	78.867.047,69
Summe 5...	295.945.546,02					78.867.047,69	78.867.047,69
6. Forderungen in GBP							
Anleihen	105.617.215,74					117.640.614,23	117.640.614,23
Bundesschatzscheine	159.580.052,49			1.712.477.261,18		43.397.241,97	1.755.874.503,15
Summe 6...	265.197.268,23			1.712.477.261,18		161.037.856,20	1.873.515.117,38
7. Forderungen in ZAR							
Anleihen	30.612.166,80					1.620.712,23	1.620.712,23
Summe 7...	30.612.166,80					1.620.712,23	1.620.712,23
8. Forderungen in SKK							
Anleihen	16.596.959,44						
Summe 8...	16.596.959,44						

Tabelle C.7.3.2

Übersicht über die Entwicklung der Forderungen aus Währungstauschverträgen in fremder Währung im Jahr 2009
(Beträge in Euro)

K O N T O G R U P P E S C H U L D A R T	V E R M I N D E R U N G						E N D - B E S T A N D
	Begleichung der Forderung	Konversionen	Devisenterming.	Ntg. Swaps	Sonstige Veränd. und Kurswertänderung	Summe	
1. Forderungen in USD							
Anleihen	1.189.679.984,33				328.961.266,13	1.518.641.250,46	8.350.270.720,52
Bundesoblig. u. Schuldverschreibungen ..	864.127.338,91				201.232.245,03	1.065.359.583,94	485.908.649,17
Bundesschatzscheine			3.123.777.945,--		221.629.251,36	3.345.407.196,36	2.052.408.718,58
Summe 1...	2.053.807.323,24		3.123.777.945,--		751.822.762,52	5.929.408.030,76	10.888.588.088,27
2. Forderungen in CHF							
Anleihen							199.919.115,66
Bundesschatzscheine			208.071.998,69		4.049.213,43	212.121.212,12	8.762.469,67
Summe 2...			208.071.998,69		4.049.213,43	212.121.212,12	208.681.585,33
3. Forderungen in CAD							
Anleihen							429.666.842,93
Summe 3...							429.666.842,93
4. Forderungen in JPY							
Anleihen	158.458.179,68		251.239.885,14		5.046.656,21	414.744.721,03	
Bundesoblig. u. Schuldverschreibungen ..					10.057.907,66	10.057.907,66	180.727.132,75
Summe 4...	158.458.179,68		251.239.885,14		15.104.563,87	424.802.628,69	180.727.132,75
5. Forderungen in AUD							
Anleihen							374.812.593,71
Summe 5...							374.812.593,71
6. Forderungen in GBP							
Anleihen	109.981.849,79					109.981.849,79	113.275.980,18
Bundesschatzscheine			170.155.602,82			170.155.602,82	1.745.298.952,82
Summe 6...	109.981.849,79		170.155.602,82			280.137.452,61	1.858.574.933,--
7. Forderungen in ZAR							
Anleihen	32.232.879,03					32.232.879,03	
Summe 7...	32.232.879,03					32.232.879,03	
8. Forderungen in SKK							
Anleihen					16.596.959,44	16.596.959,44	
Summe 8...					16.596.959,44	16.596.959,44	

Tabelle C.7.3.2 Übersicht über die Entwicklung der Forderungen aus Währungstauschverträgen in fremder Währung im Jahr 2009
(Beträge in Euro)

K O N T O G R U P P E S C H U L D A R T	A N F A N G S - B E S T A N D	E R H Ö H U N G					
		Forderungszugang	Konversionen	Devisenterming.	Ntg. Swaps und Rückkauffinanz.	Sonstige Veränd. und Kurswertänderung	Summe
9. Forderungen in BRL							
Bundesoblig. u. Schuldverschreibungen .	119,801.085,21	34,934.231,16	34,934.231,16
Summe 9...	119,801.085,21	34,934.231,16	34,934.231,16
10. Forderungen in TRY							
Anleihen	1.182,560.266,20	1,236.506,35	1,236.506,35
Summe 10...	1.182,560.266,20	1,236.506,35	1,236.506,35
Gesamtsumme...	16.703,471.063,89	1.023,331.968,89	3.960,455.838,45	487,623.556,33	5.471,411.363,67

Tabelle C.7.3.2

Übersicht über die Entwicklung der Forderungen aus Währungstauschverträgen in fremder Währung im Jahr 2009
(Beträge in Euro)

K O N T O G R U P P E S C H U L D A R T	V E R M I N D E R U N G						E N D - B E S T A N D
	Begleichung der Forderung	Konversionen	Devisenterming.	Ntg. Swaps	Sonstige Veränd. und Kurswertänderung	Summe	
9. Forderungen in BRL							
Bundesoblig. u. Schuldverschreibungen							154,735.316,37
Summe 9.							154,735.316,37
10. Forderungen in TRY							
Anleihen	1.044,363.335,57				33,485.741,25	1.077,849.076,82	105,947.695,73
Summe 10.	1.044,363.335,57				33,485.741,25	1.077,849.076,82	105,947.695,73
Gesamtsumme...	3.398,843.567,31		3.753,245.431,65		821,059.240,51	7.973,148.239,47	14.201,734.188,09

Tabelle C.7.3.3

Übersicht über die Entwicklung der Forderungen aus Währungstauschverträgen in der jeweiligen Währung im Jahr 2009
(Beträge in der jeweiligen Fremdwährung)

KONTOGRUPPE SCHULDART	ANFANGS- BESTAND	Kurswert 31.12.2008	ERHÖHUNG				
			Forderungszugang	Konversionen	Devisenterming.	Sonstige Veränd. und Ntg. Swaps	Summe
1. Forderungen in USD							
Anleihen	12.285.481.074,83	1,3917	1.500.000.000,--				1.500.000.000,--
Bundessoblig.u.Schuldverschreibungen ..	2.158.900.000,--	1,3917					
Bundesschatzscheine	4.225.700.000,--	1,3917			2.956.700.000,--		2.956.700.000,--
Summe 1...	18.670.081.074,83	1,3917	1.500.000.000,--		2.956.700.000,--		4.456.700.000,--
2. Forderungen in CHF							
Anleihen	296.600.000,--	1,485					
Bundesschatzscheine	315.000.000,--	1,485			13.000.000,--		13.000.000,--
Summe 2...	611.600.000,--	1,485			13.000.000,--		13.000.000,--
3. Forderungen in CAD							
Anleihen	650.000.000,--	1,6998					
Summe 3...	650.000.000,--	1,6998					
4. Forderungen in JPY							
Anleihen	49.499.500.000,--	126,14					
Bundessoblig.u.Schuldverschreibungen ..	24.065.625.000,--	126,14					
Summe 4...	73.565.125.000,--	126,14					
5. Forderungen in AUD							
Anleihen	600.000.000,--	2,0274					
Summe 5...	600.000.000,--	2,0274					
6. Forderungen in GBP							
Anleihen	100.600.398,--	0,9525				100.600.398,--	100.600.398,--
Bundesschatzscheine	152.000.000,--	0,9525			1.550.000.000,--		1.550.000.000,--
Summe 6...	252.600.398,--	0,9525			1.550.000.000,--	100.600.398,--	1.650.600.398,--
7. Forderungen in ZAR							
Anleihen	400.000.000,--	13,0667					
Summe 7...	400.000.000,--	13,0667					
8..Forderungen in SKK							
Anleihen	500.000.000,--	30,126					
Summe 8...	500.000.000,--	30,126					

Tabelle C.7.3.3

Übersicht über die Entwicklung der Forderungen aus Währungstauschverträgen in der jeweiligen Währung im Jahr 2009
(Beträge in der jeweiligen Fremdwährung)

K O N T O G R U P P E S C H U L D A R T	V E R M I N D E R U N G					Kurswert 31.12.2009	E N D - B E S T A N D
	Begleichung der Forderung	Konversionen	Devisenterming.	Sonstige Veränd. und Ntg. Swaps	Summe		
1. Forderungen in USD							
Anleihen	1.756.081.074,83				1.756.081.074,83	1,4406	12.029.400.000,--
Bundesoblig.u.Schuldverschreibungen	1.458.900.000,--				1.458.900.000,--	1,4406	700.000.000,--
Bundesschatzscheine			4.225.700.000,--		4.225.700.000,--	1,4406	2.956.700.000,--
Summe 1...	3.214.981.074,83		4.225.700.000,--		7.440.681.074,83	1,4406	15.686.100.000,--
2. Forderungen in CHF							
Anleihen						1,4836	296.600.000,--
Bundesschatzscheine			315.000.000,--		315.000.000,--	1,4836	13.000.000,--
Summe 2...			315.000.000,--		315.000.000,--	1,4836	309.600.000,--
3. Forderungen in CAD							
Anleihen						1,5128	650.000.000,--
Summe 3...						1,5128	650.000.000,--
4. Forderungen in JPY							
Anleihen	20.624.500.000,--		28.875.000.000,--		49.499.500.000,--	133,16	
Bundesoblig.u.Schuldverschreibungen						133,16	24.065.625.000,--
Summe 4...	20.624.500.000,--		28.875.000.000,--		49.499.500.000,--	133,16	24.065.625.000,--
5. Forderungen in AUD							
Anleihen						1,6008	600.000.000,--
Summe 5...						1,6008	600.000.000,--
6. Forderungen in GBP							
Anleihen	100.600.398,--				100.600.398,--	0,8881	100.600.398,--
Bundesschatzscheine			152.000.000,--		152.000.000,--	0,8881	1.550.000.000,--
Summe 6...	100.600.398,--		152.000.000,--		252.600.398,--	0,8881	1.650.600.398,--
7. Forderungen in ZAR							
Anleihen	400.000.000,--				400.000.000,--	10,666	
Summe 7...	400.000.000,--				400.000.000,--	10,666	
8. Forderungen in SKK							
Anleihen				500.000.000,--	500.000.000,--	30,126	
Summe 8...				500.000.000,--	500.000.000,--	30,126	

360

Tabelle C.7.3.3 Übersicht über die Entwicklung der Forderungen aus Währungstauschverträgen in der jeweiligen Währung im Jahr 2009
(Beträge in der jeweiligen Fremdwährung)

K O N T O G R U P P E S C H U L D A R T	A N F A N G S - B E S T A N D	Kurswert 31.12.2008	E R H Ö H U N G				
			Forderungszugang	Konversionen	Devisenterming.	Sonstige Veränd. und Ntg. Swaps	Summe
9. Forderungen in BRL							
Bundesoblig. u. Schuldverschreibungen .	388,586.800,--	3,2436
Summe 9...	388,586.800,--	3,2436
10. Forderungen in TRY							
Anleihen	2.541,085.500,--	2,1488
Summe 10...	2.541,085.500,--	2,1488

Tabelle C.7.3.3

Übersicht über die Entwicklung der Forderungen aus Währungstauschverträgen in der jeweiligen Währung im Jahr 2009
(Beträge in der jeweiligen Fremdwährung)

K O N T O G R U P P E S C H U L D A R T	V E R M I N D E R U N G					Kurswert 31.12.2009	E N D - B E S T A N D
	Begleichung der Forderung	Konversionen	Devisenterming.	Sonstige Veränd. und Ntg. Swaps	Summe		
9. Forderungen in BRL							
Bundesoblig. u. Schuldverschreibungen						2,5113	388,586.800,--
Summe 9.						2,5113	388,586.800,--
10. Forderungen in TRY							
Anleihen	2.312,800.000,--				2.312,800.000,--	2,1547	228,285.500,--
Summe 10.	2.312,800.000,--				2.312,800.000,--	2,1547	228,285.500,--

Tabelle RT.C.1.1

Übersicht über den Nettoaufwand
(Beträge in Euro)

Tilgungsaufwand			
	Voranschlag	Zahlungen	Unterschied Günstiger (+) Ungünstiger (-)
Ausgaben: Heimische Währung	0,--	3.101,918.688,96	-3.101,918.688,96
Fremde Währung	0,--	7.946,055.217,28	-7.946,055.217,28
Ausgaben Gesamt	0,--	11.047,973.906,24	-11.047,973.906,24
Einnahmen: Heimische Währung	0,--	3.101,918.688,96	+3.101,918.688,96
Fremde Währung	0,--	7.946,055.217,28	+7.946,055.217,28
Einnahmen Gesamt	0,--	11.047,973.906,24	+11.047,973.906,24
Netto Tilgungsaufwand	0,--	0,--	0,--
Zinsenaufwand			
	Voranschlag	Zahlungen	Unterschied Günstiger (+) Ungünstiger (-)
Ausgaben: Heimische Währung	0,--	521,323.078,55	-521,323.078,55
Fremde Währung	0,--	198,417.477,20	-198,417.477,20
Ausgaben Gesamt	0,--	719,740.555,75	-719,740.555,75
Einnahmen: Heimische Währung	0,--	521,323.078,55	+521,323.078,55
Fremde Währung	0,--	198,417.477,20	+198,417.477,20
Einnahmen Gesamt	0,--	719,740.555,75	+719,740.555,75
Netto Zinsenaufwand	0,--	0,--	0,--
Sonstiger Aufwand			
	Voranschlag	Zahlungen	Unterschied Günstiger (+) Ungünstiger (-)
Ausgaben: Heimische Währung	0,--	30,902.235,85	-30,902.235,85
Fremde Währung	0,--	29,001.314,64	-29,001.314,64
Ausgaben Gesamt	0,--	59,903.550,49	-59,903.550,49
Einnahmen: Heimische Währung	0,--	30,902.665,43	+30,902.665,43
Fremde Währung	0,--	29,000.885,06	+29,000.885,06
Einnahmen Gesamt	0,--	59,903.550,49	+59,903.550,49
Netto Sonstiger Aufwand	0,--	0,--	0,--

Tabelle RT.c.1.2

Übersicht über den Nettoaufwand (Zahlungen)
(Beträge in Euro)

Tilgungsaufwand		
	RT	Summe
Ausgaben: Heimische Währung	3.101,918.688,96	3.101,918.688,96
Fremde Währung	7.946,055.217,28	7.946,055.217,28
Ausgaben Gesamt	11.047,973.906,24	11.047,973.906,24
Einnahmen: Heimische Währung ...	3.101,918.688,96	3.101,918.688,96
Fremde Währung	7.946,055.217,28	7.946,055.217,28
Einnahmen Gesamt	11.047,973.906,24	11.047,973.906,24
Netto Tilgungsaufwand	0,--	0,--
Zinsenaufwand		
	RT	Summe
Ausgaben: Heimische Währung	521,323.078,55	521,323.078,55
Fremde Währung	198,417.477,20	198,417.477,20
Ausgaben Gesamt	719,740.555,75	719,740.555,75
Einnahmen: Heimische Währung ...	521,323.078,55	521,323.078,55
Fremde Währung	198,417.477,20	198,417.477,20
Einnahmen Gesamt	719,740.555,75	719,740.555,75
Netto Zinsenaufwand	0,--	0,--
Sonstiger Aufwand		
	RT	Summe
Ausgaben: Heimische Währung	30,902.235,85	30,902.235,85
Fremde Währung	29,001.314,64	29,001.314,64
Ausgaben Gesamt	59,903.550,49	59,903.550,49
Einnahmen: Heimische Währung ...	30,902.665,43	30,902.665,43
Fremde Währung	29,000.885,06	29,000.885,06
Einnahmen Gesamt	59,903.550,49	59,903.550,49
Netto Sonstiger Aufwand	0,--	0,--

Tabelle RT.C.1.3

Übersicht über den Nettoaufwand in den künftigen Jahren
(Schulden und Forderungen, Verpflichtungen und Berechtigungen)
(Beträge in Euro)

Tilgungsaufwand		
	RT	Summe
Ausgaben: Heimische Währung	10.597.687.005,09	10.597.687.005,09
Fremde Währung	5.905.271.548,08	5.905.271.548,08
Ausgaben Gesamt	16.502.958.553,17	16.502.958.553,17
Einnahmen: Heimische Währung ...	10.597.687.005,09	10.597.687.005,09
Fremde Währung	5.905.271.548,08	5.905.271.548,08
Einnahmen Gesamt	16.502.958.553,17	16.502.958.553,17
Netto Tilgungsaufwand	0,--	0,--
Zinsenaufwand		
	RT	Summe
Ausgaben: Heimische Währung	3.053.131.924,19	3.053.131.924,19
Fremde Währung	856.758.387,64	856.758.387,64
Ausgaben Gesamt	3.909.890.311,83	3.909.890.311,83
Einnahmen: Heimische Währung ...	3.053.131.924,19	3.053.131.924,19
Fremde Währung	856.758.387,64	856.758.387,64
Einnahmen Gesamt	3.909.890.311,83	3.909.890.311,83
Netto Zinsenaufwand	0,--	0,--
Sonstiger Aufwand		
	RT	Summe
Ausgaben: Heimische Währung	553.904,47	553.904,47
Fremde Währung	187.045,--	187.045,--
Ausgaben Gesamt	740.949,47	740.949,47
Einnahmen: Heimische Währung ...	553.904,47	553.904,47
Fremde Währung	187.045,--	187.045,--
Einnahmen Gesamt	740.949,47	740.949,47
Netto Sonstiger Aufwand	0,--	0,--

Tabelle RT.C.2.1

Voranschlagsvergleichsrechnung, Allgemeiner Haushalt
(Beträge in Euro)

Ansatz	AB	A U S G A B E N Bezeichnung	Voranschlag	Zahlungen	Unterschied Ersparung (-) Überschreitung (+)	Verfügungsrest	Offengebliebene Verpflichtungen	Fällige Schulden
1/56		Sonstige Finanzierungen und Veranlagungen:						
1/560		Titrierte RT-Schuld in heimischer Währung:						
1/5600		Anleihen:						
1/56008	43	Verzinsung und Aufgeld		245,310.419,90 +	245,310.419,90 -	245,310.419,90		
1/5601		Bundesschatzscheine:						
1/56018	43	Schuldverschreibungen: Verzinsung und Aufgeld		10,915.842,50 +	10,915.842,50 -	10,915.842,50		
		Summe 1/560...		256,226.262,40 +	256,226.262,40 -	256,226.262,40		
1/562		Titrierte RT-Schuld in fremder Währung:						
1/5620		Anleihen:						
1/56208	43	Verzinsung und Aufgeld		19,907.488,71 +	19,907.488,71 -	19,907.488,71		
1/5622		Bundesschatzscheine:						
1/56228	43	Verzinsung und Aufgeld		64.536,11 +	64.536,11 -	64.536,11		
		Summe 1/562...		19,972.024,82 +	19,972.024,82 -	19,972.024,82		
1/564		Ausgaben aus Währungstauschverträgen:						
1/5640		In heimischer Währung:						
1/56408	43	Verzinsung und Aufgeld		249,832.226,60 +	249,832.226,60 -	249,832.226,60		
1/5641		In fremder Währung:						
1/56418	43	Verzinsung und Aufgeld		173,704.505,72 +	173,704.505,72 -	173,704.505,72		
		Summe 1/564...		423,536.732,32 +	423,536.732,32 -	423,536.732,32		
1/565		Zahlungen:						
1/5650		Kredite und Darlehen in heimischer Währung:						
1/56508	43	Sonstige Ausgaben		14,390.178,06 +	14,390.178,06 -	14,390.178,06		
		Summe 1/565...		14,390.178,06 +	14,390.178,06 -	14,390.178,06		
1/568		Devisentermingeschäfte:						
1/5680		Devisentermingeschäfte:						
1/56808	43	Aufwendungen		3,930.043,20 +	3,930.043,20 -	3,930.043,20		
		Summe 1/568...		3,930.043,20 +	3,930.043,20 -	3,930.043,20		
1/569		Sonstiger Aufwand:						
1/56908	43	Aufwendungen		59,903.550,49 +	59,903.550,49 -	59,903.550,49		
1/5691		Kurzfristige Verpflichtungen:						
1/56918	43	Kurzfristige Verpflichtungen (Zinsen)		1,685.314,95 +	1,685.314,95 -	1,685.314,95		
		Summe 1/569...		61,588.865,44 +	61,588.865,44 -	61,588.865,44		
		Summe 1/56...		779,644.106,24 +	779,644.106,24 -	779,644.106,24		

Tabelle RT.C.2.1

Voranschlagsvergleichsrechnung, Allgemeiner Haushalt
(Beträge in Euro)

Ansatz	AB	E I N N A H M E N Bezeichnung	Voranschlag	Zahlungen	Unterschied Günstiger (+) Ungünstiger (-)	Verfügungsrest	Offengebliebene Berechtigungen	Fällige Forderungen
2/56		Sonstige Finanzierungen und Veranlagungen:						
2/560		Titrierte RT-Schuld in heimischer Währung:						
2/5600		Anleihen:						
2/56004	43	Erfolgswirksame Einnahmen		14,390.178,06 +	14,390.178,06 -	14,390.178,06		
		Summe 2/560...		14,390.178,06 +	14,390.178,06 -	14,390.178,06		
2/564		Einnahmen aus Währungstauschverträgen:						
2/5640		In heimischer Währung:						
2/56404	43	Zinsen und Aufgeld		249,830.229,74 +	249,830.229,74 -	249,830.229,74		
2/5641		In fremder Währung:						
2/56414	43	Zinsen und Aufgeld		173,704.505,72 +	173,704.505,72 -	173,704.505,72		
		Summe 2/564...		423,534.735,46 +	423,534.735,46 -	423,534.735,46		
2/565		Rückzahlungen:						
2/5650		Kredite und Darlehen in heimischer Währung:						
2/56504	43	Zinsen		257,102.670,75 +	257,102.670,75 -	257,102.670,75		
2/5651		Kredite und Darlehen in fremder Währung:						
2/56514	43	Zinsen		20,782.928,28 +	20,782.928,28 -	20,782.928,28		
		Summe 2/565...		277,885.599,03 +	277,885.599,03 -	277,885.599,03		
2/568		Devisentermingeschäfte:						
2/5680		Devisentermingeschäfte:						
2/56804	43	Erfolgswirksame Einnahmen		3,930.043,20 +	3,930.043,20 -	3,930.043,20		
		Summe 2/568...		3,930.043,20 +	3,930.043,20 -	3,930.043,20		
2/569		Sonstige Einnahmen:						
2/56904	43	Erfolgswirksame Einnahmen		59,903.550,49 +	59,903.550,49 -	59,903.550,49		
		Summe 2/56...		779,644.106,24 +	779,644.106,24 -	779,644.106,24		

Tabelle RT.C.2.2

Voranschlagsvergleichsrechnung, Ausgleichshaushalt
(Beträge in Euro)

Ansatz	AB	A U S G A B E N Bezeichnung	Voranschlag	Zahlungen	Unterschied Ersparung (-) Überschreitung (+)	Verfügungsrest	Offengebliebene Verpflichtungen	Fällige Schulden
7/56		Sonstige Finanzierungen und Veranlagungen:						
7/560		Titrierte RT-Schuld in heimischer Währung:						
7/5600		Anleihen:						
7/56009	43	Tilgung		505,007.142,86 +	505,007.142,86 -	505,007.142,86		
		Summe 7/560...		505,007.142,86 +	505,007.142,86 -	505,007.142,86		
7/562		Titrierte RT-Schuld in fremder Währung:						
7/5620		Anleihen:						
7/56209	43	Tilgung		365,697.058,36 +	365,697.058,36 -	365,697.058,36		
7/5622		Bundesschatzscheine:						
7/56229	43	Tilgung		586,241.298,34 +	586,241.298,34 -	586,241.298,34		
		Summe 7/562...		951,938.356,70 +	951,938.356,70 -	951,938.356,70		
7/564		Ausgaben aus Währungstauschverträgen:						
7/5640		In heimischer Währung:						
7/56409	43	Tilgung		463,451.184,39 +	463,451.184,39 -	463,451.184,39		
7/5641		In fremder Währung:						
7/56419	43	Tilgung		703,009.940,37 +	703,009.940,37 -	703,009.940,37		
		Summe 7/564...		1.166,461.124,76 +	1.166,461.124,76 -	1.166,461.124,76		
7/565		Zahlungen:						
7/5650		Kredite und Darlehen in heimischer Währung:						
7/56509	43	Kapitalauszahlung		1.675,460.361,71 +	1.675,460.361,71 -	1.675,460.361,71		
7/5651		Kredite und Darlehen in fremder Währung:						
7/56519	43	Kapitalauszahlung		1.923,059.965,42 +	1.923,059.965,42 -	1.923,059.965,42		
		Summe 7/565...		3.598,520.327,13 +	3.598,520.327,13 -	3.598,520.327,13		
7/568		Devisentermingeschäfte:						
7/5680		Devisentermingeschäfte:						
7/56809	43	Aufwendungen (B)		3.240,442.259,44 +	3.240,442.259,44 -	3.240,442.259,44		
		Summe 7/568...		3.240,442.259,44 +	3.240,442.259,44 -	3.240,442.259,44		
7/569		Sonstiger Aufwand:						
7/5691		Kurzfristige Verpflichtungen:						
7/56919	43	Kurzfristige Verpflichtungen (Tilgung)		1.585,604.695,35 +	1.585,604.695,35 -	1.585,604.695,35		
		Summe 7/569...		1.585,604.695,35 +	1.585,604.695,35 -	1.585,604.695,35		
		Summe 7/56...		11.047,973.906,24 +	11.047,973.906,24 -	11.047,973.906,24		

Tabelle RT.C.2.2

Voranschlagsvergleichsrechnung, Ausgleichshaushalt
(Beträge in Euro)

Ansatz	AB	E I N N A H M E N Bezeichnung	Voranschlag	Zahlungen	Unterschied Günstiger (+) Ungünstiger (-)	Verfügungsrest	Offengebliebene Berechtigungen	Fällige Forderungen
8/56		Sonstige Finanzierungen und Veranlagungen:						
8/560		Titrierte RT-Schuld in heimischer Währung:						
8/5600		Anleihen:						
8/56009	43	Erlöse - Anleihen		1.217.000.000,--	+ 1.217.000.000,--	1.217.000.000,--		
		Summe 8/560...		1.217.000.000,--	+ 1.217.000.000,--	-1.217.000.000,--		
8/562		Titrierte RT-Schuld in fremder Währung:						
8/5620		Anleihen:						
8/56209	43	Erlöse - Anleihen		198.006.732,23	+ 198.006.732,23	198.006.732,23		
8/5622		Bundesschatzscheine:						
8/56229	43	Erlöse-Bundesschatzscheine		575.729.893,46	+ 575.729.893,46	575.729.893,46		
		Summe 8/562...		773.736.625,69	+ 773.736.625,69	- 773.736.625,69		
8/564		Einnahmen aus Währungstauschverträgen:						
8/5640		In heimischer Währung:						
8/56409	43	Kapital		463.451.184,39	+ 463.451.184,39	463.451.184,39		
8/5641		In fremder Währung:						
8/56419	43	Kapital		703.009.940,37	+ 703.009.940,37	703.009.940,37		
		Summe 8/564...		1.166.461.124,76	+ 1.166.461.124,76	-1.166.461.124,76		
8/565		Rückzahlungen:						
8/5650		Kredite und Darlehen in heimischer Währung:						
8/56509	43	Kapitalrückzahlung		963.007.142,86	+ 963.007.142,86	963.007.142,86		
8/5651		Kredite und Darlehen in fremder Währung:						
8/56519	43	Kapitalrückzahlung		2.079.543.052,05	+ 2.079.543.052,05	2.079.543.052,05		
		Summe 8/565...		3.042.550.194,91	+ 3.042.550.194,91	-3.042.550.194,91		
8/568		Devisentermingeschäfte:						
8/5680		Devisentermingeschäfte:						
8/56809	43	Bestandswirksame Einnahmen		3.240.442.259,44	+ 3.240.442.259,44	3.240.442.259,44		
		Summe 8/568...		3.240.442.259,44	+ 3.240.442.259,44	-3.240.442.259,44		
8/569		Sonstige Einnahmen:						
8/5691		Kurzfristige Verpflichtungen:						
8/56919	43	Kurzfristige Aufnahmen		1.607.783.701,44	+ 1.607.783.701,44	1.607.783.701,44		
		Summe 8/569...		1.607.783.701,44	+ 1.607.783.701,44	-1.607.783.701,44		
		Summe 8/56...		11.047.973.906,24	+11.047.973.906,24	11.047.973.906,24		

Tabelle RT.C.6.1

Übersicht über die Rechtsträgerschulden
 (Beträge in der jeweiligen Währung)

Konto AEST	BEZEICHNUNG	Laufzeit (von-bis)	Endbestand (Nennwert) 31. Dez. 2009		Veränderung gegenüber dem Vorjahr
			in Fremdwährung	in Euro	
	Titrierte RT-Schulden in heimischer Währung				
3000	Anleihen				
0 90 064	6,25%-Bundesanleihe 1997-2027/6.....	1998-2027		229,000.000,--	
0 90 069	4,125%-Bundesanleihe 1999-2014/1.....	2007-2014		3,407.142,86	
0 90 070	4%-Bundesanleihe 1999-2009/2.....	1999-2009			- 505,007.142,86
0 90 072	5,5%-Bundesanleihe 1999-2010/4.....	1999-2010		486,807.142,86	
0 90 074	5,25%-Bundesanleihe 2001-2011/1.....	2001-2011		869,204.539,82	
0 90 094	5%-Bundesanleihe 2002-2012/1/144a.....	2002-2012		354,507.142,86	
0 90 095	4,65%-Bundesanleihe 2003-2018/1/144a.....	2003-2018		189,530.000,--	
0 90 096	3,8%-Bundesanleihe 2003-2013/2/144a.....	2003-2013		415,507.142,86	
0 90 097	4,3%-Bundesanleihe 2004-2014/1/144a.....	2004-2014		96,600.000,--	
0 90 098	3,9%-Bundesanleihe 2005-2020/1/144a.....	2005-2020		225,000.000,--	+ 140,000.000,--
0 90 099	3,5%-Bundesanleihe 2005-2015/2/144a.....	2005-2015		597,007.142,86	
0 90 100	3,5%-Bundesanleihe 2006-2021/1 (144a).....	2006-2021		357,428.571,40	
0 90 101	4%-Bundesanleihe 2006-2016/2/144a.....	2006-2016		892,581.291,29	
0 90 102	4,15%-Bundesanleihe 2007-2037/1/144a.....	2007-2037		34,000.000,--	+ 10,000.000,--
0 90 103	4,3%-Bundesanleihe 2007-2017/2.....	2007-2017		153,407.142,86	+ 50,000.000,--
0 90 104	4,35%-Bundesanleihe 2008-2019/1/144a.....	2009-2019		67,000.000,--	+ 67,000.000,--
0 90 105	3,4%-Bundesanleihe 2009-2014/1/144a.....	2009-2014		820,000.000,--	+ 820,000.000,--
0 90 106	4,85%-Bundesanleihe 2009-2026/2/144a.....	2009-2026		130,000.000,--	+ 130,000.000,--
	Summe Anleihen...			5.920,987.259,67	+ 711,992.857,14
3000	Bundesobligationen und Schuldverschreibungen				
1 90 001	4,13%-Bundesobligationen 1999-2012.....	1999-2012		250,000.000,--	
	Summe Bundesobligationen und Schuldverschreibungen...			250,000.000,--	
	Summe titrierte RT-Schulden...			6.170,987.259,67	+ 711,992.857,14

Tabelle RT.C.6.1

Übersicht über die Rechtsträgerschulden
 (Beträge in der jeweiligen Währung)

Konto AEST	BEZEICHNUNG	Laufzeit (von-bis)	Endbestand (Nennwert) 31. Dez. 2009		Veränderung gegenüber dem Vorjahr
			in Fremdwährung	in Euro	
3010	Anleihen				
0 00 568	5,25%-Euro-Dollar-Anleihe 1999-2009/I.....	1999-2009			- 175.266.885,95
	Summe USD...				- 175.266.885,95
3010	Anleihen				
0 02 332	3%-CHF-Anleihe 1999-2009.....	2001-2009			- 202.020.202,02
0 02 633	2,5%-Schweizer-Franken-Anleihe 2009-2016.....	2009-2016	300.000.000,--	202.210.838,50	+ 202.210.838,50
	Summe CHF...		300.000.000,--	202.210.838,50	+ 190.636,48
3010	Anleihen				
0 08 570	4,75% bzw. 7,25%-GBP-Anleihe 1999-2029.....	1999-2029	99.399.602,--	111.923.884,70	+ 7.567.347,17
	Summe GBP...		99.399.602,--	111.923.884,70	+ 7.567.347,17
	Summe Anleihen...			314.134.723,20	+ 167.508.902,30
3010	Bundesschatzscheine				
2 00 345	USD-Austrian Treasury Bills 2008/112.....	2008-2009			- 251.490.982,25
2 00 346	USD-Austrian Treasury Bills 2008/131.....	2008-2009			- 18.251.059,85
2 00 347	USD-Austrian Treasury Bills 2008/133.....	2008-2009			- 39.520.011,50
	Summe USD...				- 309.262.053,60
3010	Bundesschatzscheine				
2 02 348	CHF-Austrian Treasury Bills 2008/28.....	2008-2009			- 13.468.013,47
2 02 349	USD-Austria Treasury Bills 2008/131.....	2008-2009			- 101.010.101,01
2 02 351	CHF-Austrian Treasury Bills 2009/7.....	2009-2010	250.000.000,--	168.509.032,08	+ 168.509.032,08
2 02 352	CHF-Austrian Treasury Bills 2009/8.....	2009-2010	120.000.000,--	80.884.335,40	+ 80.884.335,40
2 02 353	CHF-Austrian Treasury Bills 2009/9.....	2009-2010	100.000.000,--	67.403.612,83	+ 67.403.612,83
2 02 354	CHF-Austrian Treasury Bills 2009/10.....	2009-2010	100.000.000,--	67.403.612,83	+ 67.403.612,83
2 02 355	CHF-Austrian Treasury Bills 2009/11.....	2009-2010	100.000.000,--	67.403.612,83	+ 67.403.612,83
2 02 356	CHF-Austrian Treasury Bills 2009/12.....	2009-2010	100.000.000,--	67.403.612,83	+ 67.403.612,83
2 02 357	CHF-Austrian Treasury Bills 2009/13.....	2009-2010	100.000.000,--	67.403.612,83	+ 67.403.612,83
	Summe CHF...		870.000.000,--	586.411.431,63	+ 471.933.317,15
3010	Bundesschatzscheine				
2 16 350	Nok-Austrian Treasury Bills 2008/1.....	2008-2009			- 123.076.923,08
	Summe NOK...				- 123.076.923,08
	Summe Bundesschatzscheine...			586.411.431,63	+ 39.594.340,47
	Summe titrierte RT-Schulden...			900.546.154,83	- 127.914.561,83
	Summe Gesamt...			7.071.533.414,50	+ 584.078.295,31

Tabelle RT.C.6.2

Übersicht über die Forderungen an Rechtsträger
 (Beträge in der jeweiligen Währung)

Konto AEST	BEZEICHNUNG	Laufzeit (von-bis)	Endbestand (Nennwert) 31. Dez. 2009		Veränderung gegenüber dem Vorjahr
			in Fremdwährung	in Euro	
	Forderungen in heimischer Währung				
3060	Kredite und Darlehen				
0 90 064	6,25%-Bundesanleihe 1997-2027/6.....	1998-2027		229,000,000,--	
0 90 069	4,125%-Bundesanleihe 1999-2014/1.....	2007-2014		3,407,142,86	
0 90 070	4%-Bundesanleihe 1999-2009/2.....	1999-2009			- 505,007,142,86
0 90 072	5,5%-Bundesanleihe 1999-2010/4.....	1999-2010		486,807,142,86	
0 90 074	5,25%-Bundesanleihe 2001-2011/1.....	2001-2011		869,204,539,82	
0 90 094	5%-Bundesanleihe 2002-2012/1/144a.....	2002-2012		354,507,142,86	
0 90 095	4,65%-Bundesanleihe 2003-2018/1/144a.....	2003-2018		189,530,000,--	
0 90 096	3,8%-Bundesanleihe 2003-2013/2/144a.....	2003-2013		415,507,142,86	
0 90 097	4,3%-Bundesanleihe 2004-2014/1/144a.....	2004-2014		96,600,000,--	
0 90 098	3,9%-Bundesanleihe 2005-2020/1/144a.....	2005-2020		225,000,000,--	+ 140,000,000,--
0 90 099	3,5%-Bundesanleihe 2005-2015/2/144a.....	2005-2015		597,007,142,86	
0 90 100	3,5%-Bundesanleihe 2006-2021/1 (144a).....	2006-2021		357,428,571,40	
0 90 101	4%-Bundesanleihe 2006-2016/2/144a.....	2006-2016		892,581,291,29	
0 90 102	4,15%-Bundesanleihe 2007-2037/1/144a.....	2007-2037		34,000,000,--	+ 10,000,000,--
0 90 103	4,3%-Bundesanleihe 2007-2017/2.....	2007-2017		153,407,142,86	+ 50,000,000,--
0 90 104	4,35%-Bundesanleihe 2008-2019/1/144a.....	2009-2019		67,000,000,--	+ 67,000,000,--
0 90 105	3,4%-Bundesanleihe 2009-2014/1/144a.....	2009-2014		820,000,000,--	+ 820,000,000,--
0 90 106	4,85%-Bundesanleihe 2009-2026/2/144a.....	2009-2026		130,000,000,--	+ 130,000,000,--
1 90 001	4,13%-Bundesobligationen 1999-2012.....	1999-2012		250,000,000,--	
	Summe Kredite und Darlehen...			6.170,987.259,67	+ 711,992.857,14
	Forderungen in fremder Währung				
3070	Kredite und Darlehen				
0 00 568	5,25%-Euro-Dollar-Anleihe 1999-2009/I.....	2002-2009			- 175,266.885,95
	Summe USD...				- 175,266.885,95
3070	Kredite und Darlehen				
0 02 332	3%-CHF-Anleihe 1999-2009.....	2001-2009			- 202,020.202,02
0 02 633	2,5%-Schweizer-Franken-Anleihe 2009-2016.....	2009-2016	300,000,000,--	202,210.838,50	+ 202,210.838,50
2 02 348	CHF-Austrian Treasury Bills 2008/28.....	2008-2009			- 13,468.013,47
2 02 349	USD-Austria Treasury Bills 2008/131.....	2008-2009			- 101,010.101,01
2 02 351	CHF-Austrian Treasury Bills 2009/7.....	2009-2010	250,000,000,--	168,509.032,08	+ 168,509.032,08
2 02 352	CHF-Austrian Treasury Bills 2009/8.....	2009-2010	120,000,000,--	80,884.335,40	+ 80,884.335,40
2 02 353	CHF-Austrian Treasury Bills 2009/9.....	2009-2010	100,000,000,--	67,403.612,83	+ 67,403.612,83
2 02 354	CHF-Austrian Treasury Bills 2009/10.....	2009-2010	100,000,000,--	67,403.612,83	+ 67,403.612,83
2 02 355	CHF-Austrian Treasury Bills 2009/11.....	2009-2010	100,000,000,--	67,403.612,83	+ 67,403.612,83
2 02 356	CHF-Austrian Treasury Bills 2009/12.....	2009-2010	100,000,000,--	67,403.612,83	+ 67,403.612,83
2 02 357	CHF-Austrian Treasury Bills 2009/13.....	2009-2010	100,000,000,--	67,403.612,83	+ 67,403.612,83
	Summe CHF...		1.170,000,000,--	788,622.270,13	+ 472,123.953,63
3070	Kredite und Darlehen				
0 08 570	4,75% bzw. 7,25%-GBP-Anleihe 1999-2029.....	1999-2029	99,399.602,--	111,923.884,70	+ 7,567.347,17
	Summe GBP...		99,399.602,--	111,923.884,70	+ 7,567.347,17
3070	Kredite und Darlehen				
2 00 345	USD-Austrian Treasury Bills 2008/112.....	2008-2009			- 251,490.982,25
2 00 346	USD-Austrian Treasury Bills 2008/131.....	2008-2009			- 18,251.059,85
2 00 347	USD-Austrian Treasury Bills 2008/133.....	2008-2009			- 39,520.011,50
	Summe USD...				- 309,262.053,60

Tabelle RT.C.6.2

Übersicht über die Forderungen an Rechtsträger
(Beträge in der jeweiligen Währung)

Konto AEST	B E Z E I C H N U N G	Laufzeit (von-bis)	Endbestand (Nennwert) 31. Dez. 2009		Veränderung gegenüber dem Vorjahr
			in Fremdwährung	in Euro	
3070	Kredite und Darlehen				
2 16 350	Nok-Austrian Treasury Bills 2008/1.....	2008-2009	- 123,076.923,08
	Summe NOK...		- 123,076.923,08
	Summe Bundesschatzscheine...		586,411.431,63	+ 39,594.340,47
	Summe Kredite und Darlehen...		900,546.154,83	- 127,914.561,83
	Summe Gesamt...		7.071,533.414,50	+ 584,078.295,31

Tabelle RT.C.6.3

Übersicht über die Schulden aus Währungstauschverträgen
(Beträge in der jeweiligen Währung)

Konto AEST	BEZEICHNUNG	Laufzeit (von-bis)	Endbestand (Nennwert) 31. Dez. 2009		Veränderung gegenüber dem Vorjahr
			in Fremdwährung	in Euro	
	Titrierte Schulden in heimischer Währung				
3020	Anleihen				
0 90 074	5,25%-Bundesanleihe 2001-2011/1.....	2001-2011		169,197.396,96	
0 90 101	4%-Bundesanleihe 2006-2016/2/144a.....	2006-2016		631,074.148,43	
0 90 570	Sofortiger SWAP 1999 6 B.....	1999-2029		107,808.678,96	- 46,329.259,04
	Summe Anleihen...			908,080.224,35	- 46,329.259,04
	Summe titrierte Schulden...			908,080.224,35	- 46,329.259,04
	Nichttitrierte Schulden in heimischer Währung				
3020	Sonstige Kredite und Darlehen				
6 90 800	Rechtsträger-ÖBB.....	1999-2020		860,092.441,05	
6 90 805	Rechtsträger-Asfinag 2004 1 (Dummy).....	2006-2015		2.134,527.080,02	+ 641,950.223,38
6 90 815	Rechtsträger-Schig 2003 10.....	2003-2029		524,000.000,--	
	Summe Sonstige Kredite und Darlehen...			3.518,619.521,07	+ 641,950.223,38
	Summe nichttitrierte Schulden...			3.518,619.521,07	+ 641,950.223,38
	Titrierte Schulden in fremder Währung				
3030	Anleihen				
0 00 568	5,25%-Euro-Dollar-Anleihe 1999-2009/I.....	2002-2009			- 175,266.885,95
	Summe USD...				- 175,266.885,95
3030	Anleihen				
0 02 074	5,25%-Bundesanleihe 2001-2011/1.....	2007-2011	272,700.000,--	183,809.652,20	+ 173.288,56
0 02 101	Nachträglicher Zinsenswap 2006 10 B.....	2006-2016	1.000,000.000,--	674,036.128,33	+ 635.454,93
0 02 568	5,25%-Euro-Dollar-Anleihe 1999-2009/I (SWAP).....	1999-2009			- 40,404.040,40
	Summe CHF...		1.272,700.000,--	857,845.780,53	- 39,595.296,91
3030	Anleihen				
0 05 568	5,25%-Euro-Dollar-Anleihe 1999-2009/I (SWAP).....	1999-2009			- 196,099.571,90
	Summe JPY...				- 196,099.571,90
3030	Anleihen				
0 08 570	4,75% bzw. 7,25%-GBP-Anleihe 1999-2029.....	1999-2029	99,399.602,--	111,923.884,70	+ 7,567.347,17
	Summe GBP...		99,399.602,--	111,923.884,70	+ 7,567.347,17
	Summe Anleihen...			969,769.665,23	- 403,394.407,59
3031	Bundesschatzscheine				
2 00 345	USD-Austrian Treasury Bills 2008/112.....	2008-2009			- 251,490.982,25
2 00 346	USD-Austrian Treasury Bills 2008/131.....	2008-2009			- 18,251.059,85
2 00 347	USD-Austrian Treasury Bills 2008/133.....	2008-2009			- 39,520.011,50
	Summe USD...				- 309,262.053,60
3031	Bundesschatzscheine				
2 02 345	USD-Austrian Treasury Bills 2008/112.....	2008-2009			- 271,632.996,63
2 02 346	USD-Austrian Treasury Bills 2008/131.....	2008-2009			- 20,419.205,39
2 02 347	USD-Austrian Treasury Bills 2008/133.....	2008-2009			- 44,481.481,48
2 02 350	Nok-Austrian Treasury Bills 2008/1.....	2008-2009			- 138,201.981,85
	Summe CHF...				- 474,735.665,35

Tabelle RT.C.6.3

Übersicht über die Schulden aus Währungstauschverträgen
 (Beträge in der jeweiligen Währung)

Konto AEST	B E Z E I C H N U N G	Laufzeit (von-bis)	Endbestand (Nennwert) 31. Dez. 2009		Veränderung gegenüber dem Vorjahr
			in Fremdwährung	in Euro	
3031	Bundesschatzscheine				
2 16 350	Nok-Austrian Treasury Bills 2008/1.....	2008-2009			- 123,076.923,08
	Summe NOK...				- 123,076.923,08
	Summe Bundesschatzscheine...				- 907,074.642,03
	Summe titrierte Schulden...			969,769.665,23	- 1.310,469.049,62
	Nicht Titrierte Schulden in fremder Währung				
3030	Kredite und Darlehen				
4 00 800	Nachträglicher SWAP 2003 9 B.....	2003-2013	575,000.000,--	399,139.247,54	- 14,024.509,02
4 00 805	Nachträglicher SWAP 2005 16.....	2005-2015	2.340,358.724,13	1.624,572.208,89	+ 906,026.545,31
4 00 815	Nachträglicher SWAP 2003 10 B.....	2003-2013	600,000.000,--	416,493.127,86	- 14,634.270,29
	Summe USD...		3.515,358.724,13	2.440,204.584,29	+ 877,367.766,00
3030	Kredite und Darlehen				
4 02 800	Nachträglicher SWAP 2008 17.....	2003-2013	535,000.000,--	360,609.328,68	+ 339.968,39
4 02 805	Nachträglicher SWAP 2005.....	2005-2010	300,000.000,--	202,210.838,50	- 201,829.565,54
4 02 850	Land Burgenland (Dummy).....	2001-2016	484,563.289,82	326,613.163,79	+ 307.918,10
	Summe CHF...		1.319,563.289,82	889,433.330,97	- 201,181.679,05
3030	Kredite und Darlehen				
4 05 805	Nachträglicher SWAP 2005.....	2000-2015	40.000.000.000,--	300,390.507,64	+ 62,559.526,18
4 05 850	Land Burgenland (Dummy).....	2003-2014	9.812,635.000,--	73,690.560,23	- 4,101.060,19
	Summe JPY...		49.812,635.000,--	374,081.067,87	+ 58,458.465,99
3030	Kredite und Darlehen				
4 07 850	Nachträglicher SWAP 2006 7.....	2006-2015	190,000.000,--	118,690.654,68	+ 24,974.565,12
	Summe AUD...		190,000.000,--	118,690.654,68	+ 24,974.565,12
3030	Kredite und Darlehen				
4 08 850	Nachträglicher SWAP 2005 12.....	2005-2014	20,000.000,--	22,519.986,49	+ 1,522.611,16
	Summe GBP...		20,000.000,--	22,519.986,49	+ 1,522.611,16
3030	Kredite und Darlehen				
4 14 850	Nachträglicher SWAP 2007.....	2007-2014	330,000.000,--	30,939.433,71	+ 5,684.396,10
	Summe ZAR...		330,000.000,--	30,939.433,71	+ 5,684.396,10
3030	Kredite und Darlehen				
4 20 850	Nachträglicher SWAP 2006 12.....	2006-2013	277,500.000,--	128,788.230,38	- 353.616,22
	Summe TRY...		277,500.000,--	128,788.230,38	- 353.616,22
3030	Kredite und Darlehen				
4 22 850	Nachträglicher SWAP 2008 4.....	2008-2015	60,000.000,--	30,298.439,63	+ 5,495.827,09
	Summe NZD...		60,000.000,--	30,298.439,63	+ 5,495.827,09
	Summe Kredite und Darlehen...			4.034,955.728,02	+ 771,968.336,19
	Summe nichttitrierte Schulden...			4.034,955.728,02	+ 771,968.336,19
	Summe Gesamt...			9.431,425.138,67	+ 57,120.250,91

Tabelle RT.C.6.4

Übersicht über die Forderungen aus Währungstauschverträgen
(Beträge in der jeweiligen Währung)

Konto AEST	BEZEICHNUNG	Laufzeit (von-bis)	Endbestand (Nennwert) 31. Dez. 2009		Veränderung gegenüber dem Vorjahr
			in Fremdwährung	in Euro	
	Forderungen zu titrierten RT-Schulden in heimischer Währung				
3040	Anleihen				
0 90 074	5,25%-Bundesanleihe 2001-2011/1.....	2001-2011		169,197.396,96	
0 90 101	4%-Bundesanleihe 2006-2016/2/144a.....	2006-2016		631,074.148,43	
0 90 570	Sofortiger SWAP 1999 6 B.....	1999-2029		107,808.678,96	- 46,329.259,04
	Summe Anleihen...			908,080.224,35	- 46,329.259,04
	Summe Ford. zu titrierten RT-Schulden...			908,080.224,35	- 46,329.259,04
	Forderungen zu nichttitrierten RT-Schulden in heimischer Währung				
3040	Sonstige Kredite und Darlehen				
6 90 800	Rechtsträger-öBB.....	1999-2020		860,092.441,05	
6 90 805	Rechtsträger-Asfinag 2004 1 (Dummy).....	2006-2015		2.134,527.080,02	+ 641,950.223,38
6 90 815	Rechtsträger-Schig 2003 10.....	2003-2029		524,000.000,--	
	Summe Sonstige Kredite und Darlehen...			3.518,619.521,07	+ 641,950.223,38
	Summe Ford. zu nichttitrierten RT-Schulden...			3.518,619.521,07	+ 641,950.223,38
	Forderungen zu nichttitrierten RT-Schulden in fremder Währung				
3050	Anleihen				
0 00 568	5,25%-Euro-Dollar-Anleihe 1999-2009/I.....	1999-2009			- 175,266.885,95
	Summe USD...				- 175,266.885,95
3050	Anleihen				
0 02 074	5,25%-Bundesanleihe 2001-2011/1.....	2007-2011	272,700.000,--	183,809.652,20	+ 173,288.56
0 02 101	Nachträglicher Zinsenswap 2006 10 B.....	2006-2016	1.000,000.000,--	674,036.128,33	+ 635.454,93
0 02 568	5,25%-Euro-Dollar-Anleihe 1999-2009/I (SWAP).....	2000-2009			- 40,404.040,40
	Summe CHF...		1.272,700.000,--	857,845.780,53	- 39,595.296,91
3050	Anleihen				
0 05 568	5,25%-Euro-Dollar-Anleihe 1999-2009/I (SWAP).....	2002-2009			- 196,099.571,90
	Summe JPY...				- 196,099.571,90
3050	Anleihen				
0 08 570	4,75% bzw. 7,25%-GBP-Anleihe 1999-2029.....	1999-2029	99,399.602,--	111,923.884,70	+ 7,567.347,17
	Summe GBP...		99,399.602,--	111,923.884,70	+ 7,567.347,17
	Summe Anleihen...			969,769.665,23	- 403,394.407,59
3051	Bundesschatzscheine				
2 00 345	USD-Austrian Treasury Bills 2008/112.....	2008-2009			- 251,490.982,25
2 00 346	USD-Austrian Treasury Bills 2008/131.....	2008-2009			- 18,251.059,85
2 00 347	USD-Austrian Treasury Bills 2008/133.....	2008-2009			- 39,520.011,50
	Summe USD...				- 309,262.053,60

Tabelle RT.C.6.4

Übersicht über die Forderungen aus Währungstauschverträgen
(Beträge in der jeweiligen Währung)

Konto AEST	BEZEICHNUNG	Laufzeit (von-bis)	Endbestand (Nennwert) 31. Dez. 2009		Veränderung gegenüber dem Vorjahr
			in Fremdwährung	in Euro	
3051	Bundesschatzscheine				
2 02 345	USD-Austrian Treasury Bills 2008/112.....	2008-2009			- 271,632.996,63
2 02 346	USD-Austrian Treasury Bills 2008/131.....	2008-2009			- 20,419.205,39
2 02 347	USD-Austrian Treasury Bills 2008/133.....	2008-2009			- 44,481.481,48
2 02 350	Nok-Austrian Treasury Bills 2008/1.....	2008-2009			- 138,201.981,85
	Summe CHF...				- 474,735.665,35
3051	Bundesschatzscheine				
2 16 350	Nok-Austrian Treasury Bills 2008/1.....	2008-2009			- 123,076.923,08
	Summe NOK...				- 123,076.923,08
	Summe Bundesschatzscheine...				- 907,074.642,03
	Summe Ford. zu titrierten RT-Schulden...			969,769.665,23	- 1.310,469.049,62
	Forderungen zu nichttitrierten RT-Schulden in fremder Währung				
3050	Kredite und Darlehen				
4 00 800	Nachträglicher SWAP 2003 9 B.....	2003-2013	575,000.000,--	399,139.247,54	- 14,024.509,02
4 00 805	Nachträglicher SWAP 2005 16.....	2005-2015	2.340,358.724,13	1.624,572.208,89	+ 906,026.545,31
4 00 815	Nachträglicher SWAP 2003 10 B.....	2003-2013	600,000.000,--	416,493.127,86	- 14,634.270,29
	Summe USD...		3.515,358.724,13	2.440,204.584,29	+ 877,367.766,00
3050	Kredite und Darlehen				
4 02 800	Nachträglicher SWAP 2008 17.....	2003-2013	535,000.000,--	360,609.328,68	+ 339.968,39
4 02 805	Nachträglicher SWAP 2005.....	2005-2010	300,000.000,--	202,210.838,50	- 201,829.565,54
4 02 850	Land Burgenland (Dummy).....	2001-2016	484,563.289,82	326,613.163,79	+ 307.918,10
	Summe CHF...		1.319,563.289,82	889,433.330,97	- 201,181.679,05
3050	Kredite und Darlehen				
4 05 805	Nachträglicher SWAP 2005.....	2000-2015	40.000.000.000,--	300,390.507,64	+ 62,559.526,18
4 05 850	Land Burgenland (Dummy).....	2003-2014	9.812,635.000,--	73,690.560,23	- 4,101.060,19
	Summe JPY...		49.812,635.000,--	374,081.067,87	+ 58,458.465,99
3050	Kredite und Darlehen				
4 07 850	Nachträglicher SWAP 2006 7.....	2006-2015	190,000.000,--	118,690.654,68	+ 24,974.565,12
	Summe AUD...		190,000.000,--	118,690.654,68	+ 24,974.565,12
3050	Kredite und Darlehen				
4 08 850	Nachträglicher SWAP 2005 12.....	2005-2014	20,000.000,--	22,519.986,49	+ 1,522.611,16
	Summe GBP...		20,000.000,--	22,519.986,49	+ 1,522.611,16
3050	Kredite und Darlehen				
4 14 850	Nachträglicher SWAP 2007.....	2007-2014	330,000.000,--	30,939.433,71	+ 5,684.396,10
	Summe ZAR...		330,000.000,--	30,939.433,71	+ 5,684.396,10
3050	Kredite und Darlehen				
4 20 850	Nachträglicher SWAP 2006 12.....	2006-2013	277,500.000,--	128,788.230,38	- 353.616,22
	Summe TRY...		277,500.000,--	128,788.230,38	- 353.616,22

Tabelle RT.C.6.4

Übersicht über die Forderungen aus Währungstauschverträgen
(Beträge in der jeweiligen Währung)

Konto AEST	B E Z E I C H N U N G	Laufzeit (von-bis)	Endbestand (Nennwert) 31. Dez. 2009		Veränderung gegenüber dem Vorjahr
			in Fremdwährung	in Euro	
3050	Kredite und Darlehen				
4 22 850	Nachträglicher SWAP 2008 4.....	2008-2015	60,000.000,--	30,298.439,63	+ 5,495.827,09
	Summe NZD...		60,000.000,--	30,298.439,63	+ 5,495.827,09
	Summe Kredite und Darlehen...		4.034,955.728,02	+ 771,968.336,19
	Summe Ford. zu nichttitrierten RT-Schulden...		4.034,955.728,02	+ 771,968.336,19
	Summe Gesamt...		9.431,425.138,67	+ 57,120.250,91

380

Tabelle RT.C.7.1.1

Übersicht über die Entwicklung der RT-Schuld im Jahr 2009
(Beträge in Euro)

K O N T O G R U P P E S C H U L D A R T	A N F A N G S - B E S T A N D	E R H Ö H U N G					
		Schuldaufnahme	Konversionen	Transfer von UG 58	Sonstige Veränd. und Kurswertänderung	Summe
Nichtfällige Rechtsträgerschuld							
1. RT-Schulden in heim. Währung							
1.1. Titrierte RT-Schulden							
Anleihen	5.208.994.402,53	1.217.000.000,--					1.217.000.000,--
Bundesoblig.u.Schuldverschreibungen .	250.000.000,--						
Bundesschatzscheine							
Summe 1.1...	5.458.994.402,53	1.217.000.000,--					1.217.000.000,--
1.2. Nicht titrierte RT-Schulden							
Bankendarlehen							
Summe 1.2...							
Summe 1...	5.458.994.402,53	1.217.000.000,--					1.217.000.000,--
2. RT-Schulden in fremder Währung							
2.1 Titrierte RT-Schulden							
Anleihen	481.643.625,50	198.006.732,23				11.771.453,44	209.778.185,67
Bundesoblig.u.Schuldverschreibungen .							
Bundesschatzscheine	546.817.091,16	575.729.893,46				50.105.745,35	625.835.638,81
Summe 2...	1.028.460.716,66	773.736.625,69				61.877.198,79	835.613.824,48
Summe nichtfällige Rechtsträgerschuld...	6.487.455.119,19	1.990.736.625,69				61.877.198,79	2.052.613.824,48

Tabelle RT.C.7.1.1

Übersicht über die Entwicklung der RT-Schuld im Jahr 2009
(Beträge in Euro)

K O N T O G R U P P E S C H U L D A R T	V E R M I N D E R U N G					E N D - B E S T A N D
	Schuldtilgung	Konversionen	Transfer von UG 58	Sonstige Veränd. und Kurswertänderung	
Nichtfällige Rechtsträgerschuld						
1. RT-Schulden in heim. Währung						
1.1. Titrierte RT-Schulden						
Anleihen	505,007.142,86					505,007.142,86
Bundesoblig.u.Schuldverschreibungen						5.920,987.259,67
Bundesschatzscheine						250,000.000,--
Summe 1.1...	505,007.142,86					505,007.142,86
1.2. Nicht titrierte RT-Schulden						
Bankendarlehen						
Summe 1.2...						
Summe 1...	505,007.142,86					505,007.142,86
2. RT-Schulden in fremder Währung						
2.1 Titrierte RT-Schulden						
Anleihen	365,697.058,36				11,590.029,61	377,287.087,97
Bundesoblig.u.Schuldverschreibungen						314,134.723,20
Bundesschatzscheine	586,241.298,34					586,241.298,34
Summe 2...	951,938.356,70				11,590.029,61	963,528.386,31
Summe nichtfällige Rechtsträgerschuld...	1.456,945.499,56				11,590.029,61	1.468,535.529,17
						7.071,533.414,50

382

Tabelle RT.C.7.1.2

Übersicht über die Entwicklung der RT-Schuld in fremder Währung im Jahr 2009
(Beträge in Euro)

K O N T O G R U P P E S C H U L D A R T	A N F A N G S - B E S T A N D	E R H Ö H U N G					
		Schuldaufnahme	Konversionen	Transfer von UG 58	Sonstige Veränd. und Kurswertänderung	Summe
Nichtfällige Rechtsträgerschuld							
1. RT-Schulden in USD							
Anleihen	175,266.885,95
Bundesschatzscheine	309,262.053,60	25,614.750,29	25,614.750,29
Summe 1...	484,528.939,55	25,614.750,29	25,614.750,29
2. RT-Schulden in CHF							
Anleihen	202,020.202,02	198,006.732,23	4,204.106,27	202,210.838,50
Bundesschatzscheine	114,478.114,48	575,729.893,46	11,111.243,13	586,841.136,59
Summe 2...	316,498.316,50	773,736.625,69	15,315.349,40	789,051.975,09
3. RT-Schulden in GBP							
Anleihen	104,356.537,53	7,567.347,17	7,567.347,17
Summe 3...	104,356.537,53	7,567.347,17	7,567.347,17
4. RT-Schulden in NOK							
Bundesschatzscheine	123,076.923,08	13,379.751,93	13,379.751,93
Summe 4...	123,076.923,08	13,379.751,93	13,379.751,93
Summe nichtfällige Rechtsträgerschuld...	1.028,460.716,66	773,736.625,69	61,877.198,79	835,613.824,48

Tabelle RT.C.7.1.2

Übersicht über die Entwicklung der RT-Schuld in fremder Wahrung im Jahr 2009
(Betrage in Euro)

K O N T O G R U P P E S C H U L D A R T	V E R M I N D E R U N G						E N D - B E S T A N D
	Schuldtilgung	Konversionen	Transfer von UG 58	Sonstige Verand. und Kurswertanderung	Summe	
Nichtfallige Rechtstragerschuld							
1. RT-Schulden in USD							
Anleihen	167,768.708,42	7,498.177,53	175,266.885,95
Bundesschatzscheine	334,876.803,89	334,876.803,89
Summe 1...	502,645.512,31	7,498.177,53	510,143.689,84
2. RT-Schulden in CHF							
Anleihen	197,928.349,94	4,091.852,08	202,020.202,02	202,210.838,50
Bundesschatzscheine	114,907.819,44	114,907.819,44	586,411.431,63
Summe 2...	312,836.169,38	4,091.852,08	316,928.021,46	788,622.270,13
3. RT-Schulden in GBP							
Anleihen	111,923.884,70
Summe 3...	111,923.884,70
4. RT-Schulden in NOK							
Bundesschatzscheine	136,456.675,01	136,456.675,01
Summe 4...	136,456.675,01	136,456.675,01
Summe nichtfallige Rechtstragerschuld...	951,938.356,70	11,590.029,61	963,528.386,31	900,546.154,83

384

Tabelle RT.C.7.1.3

Übersicht über die Entwicklung der RT-Schuld in der jeweiligen Währung im Jahr 2009
(Beträge in der jeweiligen Fremdwährung)

K O N T O G R U P P E S C H U L D A R T	A N F A N G S - B E S T A N D	Kurswert 31.12.2008	E R H Ö H U N G				
			Schuldaufnahme	Konversionen	Transfer von UG 58	Summe
Nichtfällige Rechtsträgerschuld							
1. RT-Schulden in USD							
Anleihen	243,918.925,17	1,3917
Bundesschatzscheine	430,400.000,--	1,3917
Summe 1...	674,318.925,17	1,3917
2. RT-Schulden in CHF							
Anleihen	300,000.000,--	1,485	300,000.000,--	300,000.000,--
Bundesschatzscheine	170,000.000,--	1,485	870,000.000,--	870,000.000,--
Summe 2...	470,000.000,--	1,485	1.170,000.000,--	1.170,000.000,--
3. RT-Schulden in GBP							
Anleihen	99,399.602,--	0,9525
Summe 3...	99,399.602,--	0,9525
4. RT-Schulden in NOK							
Bundesschatzscheine	1.200,000.000,--	9,75
Summe 4...	1.200,000.000,--	9,75

Tabelle RT.C.7.1.3

Übersicht über die Entwicklung der RT-Schuld in der jeweiligen Währung im Jahr 2009
(Beträge in der jeweiligen Fremdwährung)

K O N T O G R U P P E S C H U L D A R T	V E R M I N D E R U N G					Kurswert 31.12.2009	E N D - B E S T A N D
	Schuldtilgung	Konversionen	Transfer von UG 58	Summe		
Nichtfällige Rechtsträgerschuld							
1. RT-Schulden in USD							
Anleihen	243,918.925,17	243,918.925,17	1,4406
Bundesschatzscheine	430,400.000,--	430,400.000,--	1,4406
Summe 1...	674,318.925,17	674,318.925,17	1,4406
2. RT-Schulden in CHF							
Anleihen	300,000.000,--	300,000.000,--	1,4836	300,000.000,--
Bundesschatzscheine	170,000.000,--	170,000.000,--	1,4836	870,000.000,--
Summe 2...	470,000.000,--	470,000.000,--	1,4836	1.170,000.000,--
3. RT-Schulden in GBP							
Anleihen	0,8881	99,399.602,--
Summe 3...	0,8881	99,399.602,--
4. RT-Schulden in NOK							
Bundesschatzscheine	1.200,000.000,--	1.200,000.000,--	8,3
Summe 4...	1.200,000.000,--	1.200,000.000,--	8,3

Tabelle RT.C.7.2.1

Übersicht über die Entwicklung der Forderungen an RT im Jahr 2009
(Beträge in Euro)

K O N T O G R U P P E S C H U L D A R T	A N F A N G S - B E S T A N D	E R H Ö H U N G					
		Forderungszugang	Konversionen	Devisenterming.	Sonstige Veränd. und Kurswertänderung	Summe
1. Forderungen in heim. Währung							
Darlehen	5.458,994.402,53	1.217,000.000,--	1.217,000.000,--
Summe 1...	5.458,994.402,53	1.217,000.000,--	1.217,000.000,--
2. Forderungen in fremder Währung							
Darlehen	1.028,460.716,66	773,736.625,69	61,877.198,79	835,613.824,48
Summe 2...	1.028,460.716,66	773,736.625,69	61,877.198,79	835,613.824,48
Gesamtsumme...	6.487,455.119,19	1.990,736.625,69	61,877.198,79	2.052,613.824,48

Tabelle RT.C.7.2.1

Übersicht über die Entwicklung der Forderungen an RT im Jahr 2009
(Beträge in Euro)

K O N T O G R U P P E S C H U L D A R T	V E R M I N D E R U N G						E N D - B E S T A N D
	Begleichung der Forderung	Konversionen	Devisenterming.	Sonstige Veränd. und Kurswertänderung	Summe	
1. Forderungen in heim. Währung							
Darlehen	505,007.142,86	505,007.142,86	6.170,987.259,67
Summe 1...	505,007.142,86	505,007.142,86	6.170,987.259,67
2. Forderungen in fremder Währung							
Darlehen	951,938.356,70	11,590.029,61	963,528.386,31	900,546.154,83
Summe 2...	951,938.356,70	11,590.029,61	963,528.386,31	900,546.154,83
Gesamtsumme...	1.456,945.499,56	11,590.029,61	1.468,535.529,17	7.071,533.414,50

Tabelle RT.C.7.2.2

Übersicht über die Entwicklung der Forderungen an RT in fremder Währung im Jahr 2009
(Beträge in Euro)

K O N T O G R U P P E S C H U L D A R T	A N F A N G S - B E S T A N D	E R H Ö H U N G					S o n s t i g e V e r ä n d . u n d K u r s w e r t ä n d e r u n g	S u m m e
		F o r d e r u n g s z u g a n g	K o n v e r s i o n e n	D e v i s e n t e r m i n g		
1. Forderungen in USD								
Darlehen	484,528.939,55	25,614.750,29	25,614.750,29
Summe 1...	484,528.939,55	25,614.750,29	25,614.750,29
2. Forderungen in CHF								
Darlehen	316,498.316,50	773,736.625,69	15,315.349,40	789,051.975,09
Summe 2...	316,498.316,50	773,736.625,69	15,315.349,40	789,051.975,09
3. Forderungen in GBP								
Darlehen	104,356.537,53	7,567.347,17	7,567.347,17
Summe 3...	104,356.537,53	7,567.347,17	7,567.347,17
4. Forderungen in NOK								
Darlehen	123,076.923,08	13,379.751,93	13,379.751,93
Summe 4...	123,076.923,08	13,379.751,93	13,379.751,93
Gesamtsumme...	1.028,460.716,66	773,736.625,69	61,877.198,79	835,613.824,48

Tabelle RT.C.7.2.2

Übersicht über die Entwicklung der Forderungen an RT in fremder Währung im Jahr 2009
(Beträge in Euro)

K O N T O G R U P P E S C H U L D A R T	V E R M I N D E R U N G						E N D - B E S T A N D
	Begleichung der Forderung	Konversionen	Devisenterming.	Sonstige Veränd. und Kurswertänderung	Summe	
1. Forderungen in USD							
Darlehen	502,645.512,31	7,498.177,53	510,143.689,84
Summe 1...	502,645.512,31	7,498.177,53	510,143.689,84
2. Forderungen in CHF							
Darlehen	312,836.169,38	4,091.852,08	316,928.021,46	788,622.270,13
Summe 2...	312,836.169,38	4,091.852,08	316,928.021,46	788,622.270,13
3. Forderungen in GBP							
Darlehen							111,923.884,70
Summe 3...							111,923.884,70
4. Forderungen in NOK							
Darlehen	136,456.675,01		136,456.675,01
Summe 4...	136,456.675,01		136,456.675,01
Gesamtsumme...	951,938.356,70	11,590.029,61	963,528.386,31	900,546.154,83

Tabelle RT.C.7.2.3

 Übersicht über die Entwicklung der Forderungen an RT in der jeweiligen Währung im Jahr 2009
 (Beträge in der jeweiligen Fremdwährung)

K O N T O G R U P P E S C H U L D A R T	A N F A N G S - B E S T A N D	Kurswert 31.12.2008	E R H Ö H U N G				
			Forderungszugang	Konversionen	Devisenterming.	Summe
1. Forderungen in USD							
Darlehen	674,318.925,17	1,3917
Summe 1...	674,318.925,17	1,3917
2. Forderungen in CHF							
Darlehen	470,000.000,--	1,485	1.170,000.000,--	1.170,000.000,--
Summe 2...	470,000.000,--	1,485	1.170,000.000,--	1.170,000.000,--
3. Forderungen in GBP							
Darlehen	99,399.602,--	0,9525
Summe 3...	99,399.602,--	0,9525
4. Forderungen in NOK							
Darlehen	1.200,000.000,--	9,75
Summe 4...	1.200,000.000,--	9,75

Tabelle RT.C.7.2.3

Übersicht über die Entwicklung der Forderungen an RT in der jeweiligen Währung im Jahr 2009
(Beträge in der jeweiligen Fremdwährung)

K O N T O G R U P P E S C H U L D A R T	V E R M I N D E R U N G					Kurswert 31.12.2009	E N D - B E S T A N D
	Begleichung der Forderung	Konversionen	Devisenterming.	Summe		
1. Forderungen in USD							
Darlehen	674,318.925,17	674,318.925,17	1,4406
Summe 1...	674,318.925,17	674,318.925,17	1,4406
2. Forderungen in CHF							
Darlehen	470,000.000,--	470,000.000,--	1,4836	1.170.000.000,--
Summe 2...	470,000.000,--	470,000.000,--	1,4836	1.170.000.000,--
3. Forderungen in GBP							
Darlehen						0,8881	99,399.602,--
Summe 3...						0,8881	99,399.602,--
4. Forderungen in NOK							
Darlehen	1.200,000.000,--	1.200,000.000,--	8,3
Summe 4...	1.200,000.000,--	1.200,000.000,--	8,3

Tabelle RT.C.7.3.1

 Übersicht über die Entwicklung der Schulden aus Währungstauschverträgen im Jahr 2009
 (Beträge in Euro)

KONTOGRUPPE SCHULDART	ANFANGS- BESTAND	ERHÖHUNG					Summe
		Schuldaufnahme	Konversionen	Devisenterming.	Ntg. Swaps	Sonstige Veränd. und Kurswertänderung	
1. Schulden in heim. Währung							
1.1. Titrierte Schulden							
Anleihen	954,409.483,39					215,617.357,91	215,617.357,91
Bundesoblig.u.Schuldverschreibungen							
Bundesschatzscheine							
Summe 1.1...	954,409.483,39					215,617.357,91	215,617.357,91
1.2. Nicht titrierte Schulden							
Sonstige Kredite	2.876,669.297,69				843,454.790,82		843,454.790,82
Summe 1.2...	2.876,669.297,69				843,454.790,82		843,454.790,82
Summe 1...	3.831,078.781,08				843,454.790,82	215,617.357,91	1.059,072.148,73
2. Schulden in fremder Währung							
2.1. Titrierte Schulden							
Anleihen	1.373,164.072,82					117,045.164,67	117,045.164,67
Bundesoblig.u.Schuldverschreibungen							
Bundesschatzscheine	907,074.642,03					41,147.377,46	41,147.377,46
Summe 2.1...	2.280,238.714,85					158,192.542,13	158,192.542,13
2.2. Nicht titrierte Schulden							
Bankendarlehen	3.262,987.391,83				981,365.808,59	43,371.874,77	1.024,737.683,36
Summe 2.2...	3.262,987.391,83				981,365.808,59	43,371.874,77	1.024,737.683,36
Summe 2...	5.543,226.106,68				981,365.808,59	201,564.416,90	1.182,930.225,49
Gesamtsumme...	9.374,304.887,76				1.824,820.599,41	417,181.774,81	2.242,002.374,22

Tabelle RT.C.7.3.1

Übersicht über die Entwicklung der Schulden aus Währungstauschverträgen im Jahr 2009
(Beträge in Euro)

KONTOGRUPPE SCHULDART	VERMINDERUNG						E N D - B E S T A N D
	Schuldtilgung	Konversionen	Devisenterming.	Ntg. Swaps	Sonstige Veränd. und Kurswertänderung	Summe	
1. Schulden in heim. Währung							
1.1. Titrierte Schulden							
Anleihen	261,946.616,95					261,946.616,95	908,080.224,35
Bundesoblig. u. Schuldverschreibungen							
Bundesschatzscheine							
Summe 1.1...	261,946.616,95					261,946.616,95	908,080.224,35
1.2. Nicht titrierte Schulden							
Sonstige Kredite	201,504.567,44					201,504.567,44	3.518,619.521,07
Summe 1.2...	201,504.567,44					201,504.567,44	3.518,619.521,07
Summe 1...	463,451.184,39					463,451.184,39	4.426,699.745,42
2. Schulden in fremder Währung							
2.1. Titrierte Schulden							
Anleihen	505,081.590,43				15,357.981,83	520,439.572,26	969,769.665,23
Bundesoblig. u. Schuldverschreibungen							
Bundesschatzscheine			948,222.019,49			948,222.019,49	
Summe 2.1...	505,081.590,43		948,222.019,49		15,357.981,83	1.468,661.591,75	969,769.665,23
2.2. Nicht titrierte Schulden							
Bankendarlehen	197,928.349,94				54,840.997,23	252,769.347,17	4.034,955.728,02
Summe 2.2...	197,928.349,94				54,840.997,23	252,769.347,17	4.034,955.728,02
Summe 2...	703,009.940,37		948,222.019,49		70,198.979,06	1.721,430.938,92	5.004,725.393,25
Gesamtsumme...	1.166,461.124,76		948,222.019,49		70,198.979,06	2.184,882.123,31	9.431,425.138,67

Tabelle RT.C.7.3.2

Übersicht über die Entwicklung der Schulden aus Währungstauschverträgen in fremder Währung im Jahr 2009
(Beträge in Euro)

KONTOGRUPPE SCHULDART	ANFANGS- BESTAND	ERHÖHUNG					Summe
		Schuldaufnahme	Konversionen	Devisenterming.	Ntg. Swaps	Sonstige Veränd. und Kurswertänderung	
1. Schulden in USD							
Anleihen	175,266.885,95						
Bundesschatzscheine	309,262.053,60					25,614.750,29	25,614.750,29
Bankendarlehen	1.562,836.818,29				900,979.956,50	5,046.588,81	906,026.545,31
Summe 1...	2.047,365.757,84				900,979.956,50	30,661.339,10	931,641.295,60
2. Schulden in CHF							
Anleihen	897,441.077,44					808.743,49	808.743,49
Bundesschatzscheine	474,735.665,35					2,152.875,24	2,152.875,24
Bankendarlehen	1.090,615.010,02					647.886,49	647.886,49
Summe 2...	2.462,791.752,81					3,609.505,22	3,609.505,22
3. Schulden in JPY							
Anleihen	196,099.571,90						
Bankendarlehen	315,622.601,88				80,385.852,09		80,385.852,09
Summe 3...	511,722.173,78				80,385.852,09		80,385.852,09
4. Schulden in AUD							
Bankendarlehen	93,716.089,56					24,974.565,12	24,974.565,12
Summe 4...	93,716.089,56					24,974.565,12	24,974.565,12
5. Schulden in GBP							
Anleihen	104,356.537,53					116,236.421,18	116,236.421,18
Bankendarlehen	20,997.375,33					1,522.611,16	1,522.611,16
Summe 5...	125,353.912,86					117,759.032,34	117,759.032,34
6. Schulden in ZAR							
Bankendarlehen	25,255.037,61					5,684.396,10	5,684.396,10
Summe 6...	25,255.037,61					5,684.396,10	5,684.396,10
7. Schulden in NOK							
Bundesschatzscheine	123,076.923,08					13,379.751,93	13,379.751,93
Summe 7...	123,076.923,08					13,379.751,93	13,379.751,93
8. Schulden in TRY							
Bankendarlehen	129,141.846,60						
Summe 8...	129,141.846,60						
9. Schulden in NZD							
Bankendarlehen	24,802.612,54					5,495.827,09	5,495.827,09
Summe 9...	24,802.612,54					5,495.827,09	5,495.827,09
Gesamtsumme...	5.543,226.106,68				981,365.808,59	201,564.416,90	1.182,930.225,49

Tabelle RT.C.7.3.2

Übersicht über die Entwicklung der Schulden aus Währungstauschverträgen in fremder Währung im Jahr 2009
(Beträge in Euro)

KONTOGRUPPE SCHULDART	VERMINDERUNG						E N D - B E S T A N D
	Schuldtilgung	Konversionen	Devisenterming.	Ntg. Swaps	Sonstige Veränd. und Kurswertänderung	Summe	
1. Schulden in USD							
Anleihen	167,768.708,42				7,498.177,53	175,266.885,95	
Bundesschatzscheine			334,876.803,89			334,876.803,89	
Bankendarlehen					28,658.779,31	28,658.779,31	2.440,204.584,29
Summe 1...	167,768.708,42		334,876.803,89		36,156.956,84	538,802.469,15	2.440,204.584,29
2. Schulden in CHF							
Anleihen	39,559.570,12				844.470,28	40,404.040,40	857,845.780,53
Bundesschatzscheine			476,888.540,59			476,888.540,59	
Bankendarlehen	197,928.349,94				3,901.215,60	201,829.565,54	889,433.330,97
Summe 2...	237,487.920,06		476,888.540,59		4,745.685,88	719,122.146,53	1.747,279.111,50
3. Schulden in JPY							
Anleihen	189,084.237,88				7,015.334,02	196,099.571,90	
Bankendarlehen					21,927.386,10	21,927.386,10	374,081.067,87
Summe 3...	189,084.237,88				28,942.720,12	218,026.958,--	374,081.067,87
4. Schulden in AUD							
Bankendarlehen							118,690.654,68
Summe 4...							118,690.654,68
5. Schulden in GBP							
Anleihen	108,669.074,01					108,669.074,01	111,923.884,70
Bankendarlehen							22,519.986,49
Summe 5...	108,669.074,01					108,669.074,01	134,443.871,19
6. Schulden in ZAR							
Bankendarlehen							30,939.433,71
Summe 6...							30,939.433,71
7. Schulden in NOK							
Bundesschatzscheine			136,456.675,01			136,456.675,01	
Summe 7...			136,456.675,01			136,456.675,01	
8. Schulden in TRY							
Bankendarlehen					353.616,22	353.616,22	128,788.230,38
Summe 8...					353.616,22	353.616,22	128,788.230,38
9. Schulden in NZD							
Bankendarlehen							30,298.439,63
Summe 9...							30,298.439,63
Gesamtsumme...	703,009.940,37		948,222.019,49		70,198.979,06	1.721,430.938,92	5.004,725.393,25

Tabelle RT.C.7.3.3

 Übersicht über die Entwicklung der Schulden aus Währungstauschverträgen in der jeweiligen Währung im Jahr 2009
 (Beträge in der jeweiligen Fremdwährung)

KONTOGRUPPE SCHULDART	ANFANGS- BESTAND	Kurswert 31.12.2008	ERHÖHUNG				
			Schuldaufnahme	Konversionen	Devisenterming.	Ntg. Swaps	Summe
1. Schulden in USD							
Anleihen	243,918.925,17	1,3917					
Bundesschatzscheine	430,400.000,--	1,3917					
Bankendarlehen	2.175,000.000,--	1,3917				1.340,358.724,13	1.340,358.724,13
Summe 1...	2.849,318.925,17	1,3917				1.340,358.724,13	1.340,358.724,13
2. Schulden in CHF							
Anleihen	1.332,700.000,--	1,485					
Bundesschatzscheine	704,982.463,05	1,485					
Bankendarlehen	1.619,563.289,82	1,485					
Summe 2...	3.657,245.752,87	1,485					
3. Schulden in JPY							
Anleihen	24.736,000.000,--	126,14					
Bankendarlehen	39.812,635.000,--	126,14				10.000,000.000,--	10.000,000.000,--
Summe 3...	64.548,635.000,--	126,14				10.000,000.000,--	10.000,000.000,--
4. Schulden in AUD							
Bankendarlehen	190,000.000,--	2,0274					
Summe 4...	190,000.000,--	2,0274					
5. Schulden in GBP							
Anleihen	99,399.602,--	0,9525				99,399.602,--	99,399.602,--
Bankendarlehen	20,000.000,--	0,9525					
Summe 5...	119,399.602,--	0,9525				99,399.602,--	99,399.602,--
6. Schulden in ZAR							
Bankendarlehen	330,000.000,--	13,0667					
Summe 6...	330,000.000,--	13,0667					
7. Schulden in NOK							
Bundesschatzscheine	1.200,000.000,--	9,75					
Summe 7...	1.200,000.000,--	9,75					
8. Schulden in TRY							
Bankendarlehen	277,500.000,--	2,1488					
Summe 8...	277,500.000,--	2,1488					
9. Schulden in NZD							
Bankendarlehen	60,000.000,--	2,4191					
Summe 9...	60,000.000,--	2,4191					

Tabelle RT.C.7.3.3

Übersicht über die Entwicklung der Schulden aus Währungstauschverträgen in der jeweiligen Währung im Jahr 2009
(Beträge in der jeweiligen Fremdwährung)

KONTOG R U P P E S C H U L D A R T	V E R M I N D E R U N G					Kurswert 31.12.2009	E N D - B E S T A N D
	Schuldtilgung	Konversionen	Devisenterming.	Ntg. Swaps	Summe		
1. Schulden in USD							
Anleihen	243,918.925,17				243,918.925,17	1,4406	
Bundesschatzscheine			430,400.000,--		430,400.000,--	1,4406	
Bankendarlehen						1,4406	3.515,358.724,13
Summe 1...	243,918.925,17		430,400.000,--		674,318.925,17	1,4406	3.515,358.724,13
2. Schulden in CHF							
Anleihen	60,000.000,--				60,000.000,--	1,4836	1.272,700.000,--
Bundesschatzscheine			704,982.463,05		704,982.463,05	1,4836	
Bankendarlehen	300,000.000,--				300,000.000,--	1,4836	1.319,563.289,82
Summe 2...	360,000.000,--		704,982.463,05		1.064,982.463,05	1,4836	2.592,263.289,82
3. Schulden in JPY							
Anleihen	24.736,000.000,--				24.736,000.000,--	133,16	
Bankendarlehen						133,16	49.812,635.000,--
Summe 3...	24.736,000.000,--				24.736,000.000,--	133,16	49.812,635.000,--
4. Schulden in AUD							
Bankendarlehen						1,6008	190,000.000,--
Summe 4...						1,6008	190,000.000,--
5. Schulden in GBP							
Anleihen	99,399.602,--				99,399.602,--	0,8881	99,399.602,--
Bankendarlehen						0,8881	20,000.000,--
Summe 5...	99,399.602,--				99,399.602,--	0,8881	119,399.602,--
6. Schulden in ZAR							
Bankendarlehen						10,666	330,000.000,--
Summe 6...						10,666	330,000.000,--
7. Schulden in NOK							
Bundesschatzscheine			1.200,000.000,--		1.200,000.000,--	8,3	
Summe 7...			1.200,000.000,--		1.200,000.000,--	8,3	
8. Schulden in TRY							
Bankendarlehen						2,1547	277,500.000,--
Summe 8...						2,1547	277,500.000,--
9. Schulden in NZD							
Bankendarlehen						1,9803	60,000.000,--
Summe 9...						1,9803	60,000.000,--

Tabelle RT.C.7.4.1

Übersicht über die Entwicklung der Forderungen aus Währungstauschverträgen im Jahr 2009
(Beträge in Euro)

KONTOGRUPPE SCHULDART	ANFANGS- BESTAND	ERHÖHUNG					Summe
		Forderungszugang	Konversionen	Devisenterming.	Ntg. Swaps	Sonstige Veränd. und Kurswertänderung	
1. Forderungen in heim. Währung							
1.1. Ford. zu titrierten Schulden							
Anleihen	954,409.483,39					215,617.357,91	215,617.357,91
Bundesoblig.u.Schuldverschreibungen							
Bundesschatzscheine							
Summe 1.1...	954,409.483,39					215,617.357,91	215,617.357,91
1.2. Ford. zu nicht titr. Schulden							
Sonstige Kredite	2.876,669.297,69				843,454.790,82		843,454.790,82
Summe 1.2...	2.876,669.297,69				843,454.790,82		843,454.790,82
Summe 1...	3.831,078.781,08				843,454.790,82	215,617.357,91	1.059,072.148,73
2. Forderungen in fremder Währung							
2.1. Ford. zu titrierten Schulden							
Anleihen	1.373,164.072,82					117,045.164,67	117,045.164,67
Bundesoblig.u.Schuldverschreibungen							
Bundesschatzscheine	907,074.642,03					41,147.377,46	41,147.377,46
Summe 2.1...	2.280,238.714,85					158,192.542,13	158,192.542,13
2.2. Ford. zu nicht titr. Schulden							
Bankendarlehen	3.262,987.391,83				981,365.808,59	43,371.874,77	1.024,737.683,36
Summe 2.2...	3.262,987.391,83				981,365.808,59	43,371.874,77	1.024,737.683,36
Summe 2...	5.543,226.106,68				981,365.808,59	201,564.416,90	1.182,930.225,49
Gesamtsumme...	9.374,304.887,76				1.824,820.599,41	417,181.774,81	2.242,002.374,22

Tabelle RT.C.7.4.1

Übersicht über die Entwicklung der Forderungen aus Währungstauschverträgen im Jahr 2009
(Beträge in Euro)

K O N T O G R U P P E S C H U L D A R T	V E R M I N D E R U N G						E N D - B E S T A N D
	Begleichung der Forderung	Konversionen	Devisenterming.	Ntg. Swaps	Sonstige Veränd. und Kurswertänderung	Summe	
1. Forderungen in heim. Währung							
1.1. Ford. zu titrierten Schulden							
Anleihen	261,946.616,95	261,946.616,95	908,080.224,35
Bundesoblig.u.Schuldverschreibungen
Bundesschatzscheine
Summe 1.1...	261,946.616,95	261,946.616,95	908,080.224,35
1.2. Ford. zu nicht titr. Schulden							
Sonstige Kredite	201,504.567,44	201,504.567,44	3.518,619.521,07
Summe 1.2...	201,504.567,44	201,504.567,44	3.518,619.521,07
Summe 1...	463,451.184,39	463,451.184,39	4.426,699.745,42
2. Forderungen in fremder Währung							
2.1. Ford. zu titrierten Schulden							
Anleihen	505,081.590,43	15,357.981,83	520,439.572,26	969,769.665,23
Bundesoblig.u.Schuldverschreibungen
Bundesschatzscheine	948,222.019,49	948,222.019,49
Summe 2.1...	505,081.590,43	948,222.019,49	15,357.981,83	1.468,661.591,75	969,769.665,23
2.2. Ford. zu nicht titr. Schulden							
Bankendarlehen	197,928.349,94	54,840.997,23	252,769.347,17	4.034,955.728,02
Summe 2.2...	197,928.349,94	54,840.997,23	252,769.347,17	4.034,955.728,02
Summe 2...	703,009.940,37	948,222.019,49	70,198.979,06	1.721,430.938,92	5.004,725.393,25
Gesamtsumme...	1.166,461.124,76	948,222.019,49	70,198.979,06	2.184,882.123,31	9.431,425.138,67

Tabelle RT.C.7.4.2

Übersicht über die Entwicklung der Forderungen aus Währungstauschverträgen in fremder Währung im Jahr 2009
(Beträge in Euro)

KONTOGRUPPE SCHULDART	ANFANGS- BESTAND	ERHÖHUNG					Summe
		Forderungszugang	Konversionen	Devisenterming.	Ntg. Swaps	Sonstige Veränd. und Kurswertänderung	
1. Forderungen in USD							
Anleihen	175.266.885,95						
Bundesschatzscheine	309.262.053,60					25.614.750,29	25.614.750,29
Bankendarlehen	1.562.836.818,29				900.979.956,50	5.046.588,81	906.026.545,31
Summe 1...	2.047.365.757,84				900.979.956,50	30.661.339,10	931.641.295,60
2. Forderungen in CHF							
Anleihen	897.441.077,44					808.743,49	808.743,49
Bundesschatzscheine	474.735.665,35					2.152.875,24	2.152.875,24
Bankendarlehen	1.090.615.010,02					647.886,49	647.886,49
Summe 2...	2.462.791.752,81					3.609.505,22	3.609.505,22
3. Forderungen in JPY							
Anleihen	196.099.571,90						
Bankendarlehen	315.622.601,88				80.385.852,09		80.385.852,09
Summe 3...	511.722.173,78				80.385.852,09		80.385.852,09
4. Forderungen in AUD							
Bankendarlehen	93.716.089,56					24.974.565,12	24.974.565,12
Summe 4...	93.716.089,56					24.974.565,12	24.974.565,12
5. Forderungen in GBP							
Anleihen	104.356.537,53					116.236.421,18	116.236.421,18
Bankendarlehen	20.997.375,33					1.522.611,16	1.522.611,16
Summe 5...	125.353.912,86					117.759.032,34	117.759.032,34
6. Forderungen in ZAR							
Bankendarlehen	25.255.037,61					5.684.396,10	5.684.396,10
Summe 6...	25.255.037,61					5.684.396,10	5.684.396,10
7. Forderungen in NOK							
Bundesschatzscheine	123.076.923,08					13.379.751,93	13.379.751,93
Summe 7...	123.076.923,08					13.379.751,93	13.379.751,93
8. Forderungen in TRY							
Bankendarlehen	129.141.846,60						
Summe 8...	129.141.846,60						
9. Forderungen in NZD							
Bankendarlehen	24.802.612,54					5.495.827,09	5.495.827,09
Summe 9...	24.802.612,54					5.495.827,09	5.495.827,09
Gesamtsumme...	5.543.226.106,68				981.365.808,59	201.564.416,90	1.182.930.225,49

Tabelle RT.C.7.4.2

Übersicht über die Entwicklung der Forderungen aus Währungstauschverträgen in fremder Währung im Jahr 2009
(Beträge in Euro)

K O N T O G R U P P E S C H U L D A R T	V E R M I N D E R U N G						E N D - B E S T A N D
	Begleichung der Forderung	Konversionen	Devisenterming.	Ntg. Swaps	Sonstige Veränd. und Kurswertänderung	Summe	
1. Forderungen in USD							
Anleihen	167,768.708,42				7,498.177,53	175,266.885,95	
Bundesschatzscheine			334,876.803,89			334,876.803,89	
Bankendarlehen					28,658.779,31	28,658.779,31	2.440,204.584,29
Summe 1...	167,768.708,42		334,876.803,89		36,156.956,84	538,802.469,15	2.440,204.584,29
2. Forderungen in CHF							
Anleihen	39,559.570,12				844.470,28	40,404.040,40	857,845.780,53
Bundesschatzscheine			476,888.540,59			476,888.540,59	
Bankendarlehen	197,928.349,94				3,901.215,60	201,829.565,54	889,433.330,97
Summe 2...	237,487.920,06		476,888.540,59		4,745.685,88	719,122.146,53	1.747,279.111,50
3. Forderungen in JPY							
Anleihen	189,084.237,88				7,015.334,02	196,099.571,90	
Bankendarlehen					21,927.386,10	21,927.386,10	374,081.067,87
Summe 3...	189,084.237,88				28,942.720,12	218,026.958,--	374,081.067,87
4. Forderungen in AUD							
Bankendarlehen							118,690.654,68
Summe 4...							118,690.654,68
5. Forderungen in GBP							
Anleihen	108,669.074,01					108,669.074,01	111,923.884,70
Bankendarlehen							22,519.986,49
Summe 5...	108,669.074,01					108,669.074,01	134,443.871,19
6. Forderungen in ZAR							
Bankendarlehen							30,939.433,71
Summe 6...							30,939.433,71
7. Forderungen in NOK							
Bundesschatzscheine			136,456.675,01			136,456.675,01	
Summe 7...			136,456.675,01			136,456.675,01	
8. Forderungen in TRY							
Bankendarlehen					353.616,22	353.616,22	128,788.230,38
Summe 8...					353.616,22	353.616,22	128,788.230,38
9. Forderungen in NZD							
Bankendarlehen							30,298.439,63
Summe 9...							30,298.439,63
Gesamtsumme...	703,009.940,37		948,222.019,49		70,198.979,06	1.721,430.938,92	5.004,725.393,25

402

Tabelle RT.C.7.4.3

Übersicht über die Entwicklung der Forderungen aus Währungstauschverträgen in der jeweiligen Währung im Jahr 2009
(Beträge in der jeweiligen Fremdwährung)

KONTOGRUPPE SCHULDART	ANFANGS- BESTAND	Kurswert 31.12.2008	ERHÖHUNG					
			Forderungszugang	Konversionen	Devisenterming.	Ntg. Swaps	Summe	
1. Forderungen in USD								
Anleihen	243,918.925,17	1,3917						
Bundesschatzscheine	430,400.000,--	1,3917						
Bankendarlehen	2.175,000.000,--	1,3917				1.340,358.724,13	1.340,358.724,13	
Summe 1...	2.849,318.925,17	1,3917				1.340,358.724,13	1.340,358.724,13	
2. Forderungen in CHF								
Anleihen	1.332,700.000,--	1,485						
Bundesschatzscheine	704,982.463,05	1,485						
Bankendarlehen	1.619,563.289,82	1,485						
Summe 2...	3.657,245.752,87	1,485						
3. Forderungen in JPY								
Anleihen	24.736,000.000,--	126,14						
Bankendarlehen	39.812,635.000,--	126,14				10.000,000.000,--	10.000,000.000,--	
Summe 3...	64.548,635.000,--	126,14				10.000,000.000,--	10.000,000.000,--	
4. Forderungen in AUD								
Bankendarlehen	190,000.000,--	2,0274						
Summe 4...	190,000.000,--	2,0274						
5. Forderungen in GBP								
Anleihen	99,399.602,--	0,9525				99,399.602,--	99,399.602,--	
Bankendarlehen	20,000.000,--	0,9525						
Summe 5...	119,399.602,--	0,9525				99,399.602,--	99,399.602,--	
6. Forderungen in ZAR								
Bankendarlehen	330,000.000,--	13,0667						
Summe 6...	330,000.000,--	13,0667						
7. Forderungen in NOK								
Bundesschatzscheine	1.200,000.000,--	9,75						
Summe 7...	1.200,000.000,--	9,75						
8. Forderungen in TRY								
Bankendarlehen	277,500.000,--	2,1488						
Summe 8...	277,500.000,--	2,1488						
9. Forderungen in NZD								
Bankendarlehen	60,000.000,--	2,4191						
Summe 9...	60,000.000,--	2,4191						

Tabelle RT.C.7.4.3

Übersicht über die Entwicklung der Forderungen aus Währungstauschverträgen in der jeweiligen Währung im Jahr 2009
(Beträge in der jeweiligen Fremdwährung)

KONTOGRUPPE SCHULDART	VERMINDERUNG					Kurswert 31.12.2009	E N D - B E S T A N D
	Begleichung der Forderung	Konversionen	Devisenterming.	Ntg. Swaps	Summe		
1. Forderungen in USD							
Anleihen	243,918.925,17				243,918.925,17	1,4406	
Bundesschatzscheine			430,400.000,--		430,400.000,--	1,4406	
Bankendarlehen						1,4406	3.515,358.724,13
Summe 1...	243,918.925,17		430,400.000,--		674,318.925,17	1,4406	3.515,358.724,13
2. Forderungen in CHF							
Anleihen	60,000.000,--				60,000.000,--	1,4836	1.272,700.000,--
Bundesschatzscheine			704,982.463,05		704,982.463,05	1,4836	
Bankendarlehen	300,000.000,--				300,000.000,--	1,4836	1.319,563.289,82
Summe 2...	360,000.000,--		704,982.463,05		1.064,982.463,05	1,4836	2.592,263.289,82
3. Forderungen in JPY							
Anleihen	24.736,000.000,--				24.736,000.000,--	133,16	
Bankendarlehen						133,16	49.812,635.000,--
Summe 3...	24.736,000.000,--				24.736,000.000,--	133,16	49.812,635.000,--
4. Forderungen in AUD							
Bankendarlehen						1,6008	190,000.000,--
Summe 4...						1,6008	190,000.000,--
5. Forderungen in GBP							
Anleihen	99,399.602,--				99,399.602,--	0,8881	99,399.602,--
Bankendarlehen						0,8881	20,000.000,--
Summe 5...	99,399.602,--				99,399.602,--	0,8881	119,399.602,--
6. Forderungen in ZAR							
Bankendarlehen						10,666	330,000.000,--
Summe 6...						10,666	330,000.000,--
7. Forderungen in NOK							
Bundesschatzscheine			1.200,000.000,--		1.200,000.000,--	8,3	
Summe 7...			1.200,000.000,--		1.200,000.000,--	8,3	
8. Forderungen in TRY							
Bankendarlehen						2,1547	277,500.000,--
Summe 8...						2,1547	277,500.000,--
9. Forderungen in NZD							
Bankendarlehen						1,9803	60,000.000,--
Summe 9...						1,9803	60,000.000,--

Tabelle C.8.1

Übersicht über die Entwicklung der Bundeshaftungen im Jahr 2009
(Beträge in Euro)

H A F T U N G E N	Anfangsbestand	Zugang	Abgang	Kurswertänderung	Endbestand
1 EXPORTFÖRDERUNG					
1.1 AFG	44.445.985.799,--	44.085.706.176,--	47.882.042.656,--		40.649.649.319,--
1.2 AFFG	33.272.214.839,63	13.696.096.444,75	17.976.383.548,62	+ 23.844.811,19	29.015.772.546,95
SUMME 1...	77.718.200.638,63	57.781.802.620,75	65.858.426.204,62	+ 23.844.811,19	69.665.421.865,95
2 VERSTAATLICHTE E-WIRTSCHAFT					
2.1 Verbundges. u. Sonderges.	41.813.432,35		41.650.147,84		163.284,51
2.2 Österr.-Bayerische Kraftwerke AG					
SUMME 2...	41.813.432,35		41.650.147,84		163.284,51
3 SONST. VERSTAATLICHTE UNTERNEHMUNGEN					
3.1 ÖIAG	303.991.066,73		204.656.826,75		99.334.239,98
SUMME 3...	303.991.066,73		204.656.826,75		99.334.239,98
4 STRASSEN- u. MIT BUNDESBETEILIGUNG					
4.1 ASFINAG	9.596.750.130,01	2.360.117.150,20	1.317.083.378,38	- 45.011.083,76	10.594.772.818,07
4.2 Felbertauernstraßen AG					
SUMME 4...	9.596.750.130,01	2.360.117.150,20	1.317.083.378,38	- 45.011.083,76	10.594.772.818,07
5 SONST. UNTERNEHMUNGEN MIT BUNDESBETEILIGUNG					
5.1 Austria Wirtschaftsservice GmbH	1.194.799.887,57	128.440.301,63	214.900.312,74		1.108.339.876,46
5.2 ÖBB-Eurofima	2.086.180.991,19	110.500.000,--	71.415.098,37	+ 89.781,01	2.125.355.673,83
5.3 Forschungszentrum Seibersdorf	133.980.000,--				133.980.000,--
5.4 ÖBB-Infrastruktur	8.946.798.189,74	1.974.875.000,--	617.554.118,50	+ 356.677,04	10.304.475.748,28
5.5 Schieneninfrastruktur	1.976.049.423,35	4.450.000,--	566.787.700,--		1.413.711.723,35
SUMME 5...	14.337.808.491,85	2.218.265.301,63	1.470.657.229,61	+ 446.458,05	15.085.863.021,92
6 ERDÖL-LAGER GMBH	190.429.503,73	11.000.000,--	674.066,84	+ 168.871,40	200.924.308,29
7 FONDS					
7.1 Forschungsförderungsfonds	109.848.307,--	44.867.200,--	24.470.038,--		130.245.469,--
SUMME 7...	109.848.307,--	44.867.200,--	24.470.038,--		130.245.469,--
8 BANKEN					
8.1 Österr. Hotel- und Tourismusbank	135.885.649,60	28.602.856,--	12.289.110,41		152.199.395,19
8.2 Europ. Investitionsbank	34.465.446,29	10.402.903,75	27.502,30		44.840.847,74
8.3 BAWAG P.S.K. Sicherungsgesetz					
SUMME 8...	170.351.095,89	39.005.759,75	12.316.612,71		197.040.242,93
9 AGRARINVESTITIONSKREDITE	104.454,30		53.925,35		50.528,95
10 ARBEITSMARKTFÖRDERUNG					
11 STABILISIERUNG DES ÖSTERR. FINANZMARKTES	9.700.000.000,--	36.817.448.121,56	18.529.967.519,71	+ 50.277,79	27.987.530.879,64
12 STÄRKUNG DER UNTERNEHMENS LIQUIDITÄT (ULSG)		146.635.000,--			146.635.000,--
13 SONST. HAFTUNGSÜBERNAHMEN UND GARANTIE					
13.1 Leihgaben an Bundesmuseen	425.230.195,27	1.029.656.874,74	1.082.448.848,62	- 1.784.850,09	370.653.371,30
SUMME 13...	425.230.195,27	1.029.656.874,74	1.082.448.848,62	- 1.784.850,09	370.653.371,30
Gesamtsumme...	112.594.527.315,76	100.448.798.028,63	88.542.404.798,43	- 22.285.515,42	124.478.635.030,54

Tabelle C.8.2.1

 Übersicht über die Entwicklung der Bundeshaftungen in heimischer Währung im Jahr 2009
 (Beträge in Euro)

H A F T U N G E N	Anfangsbestand	Zugang	Abgang	Endbestand
1 EXPORTFÖRDERUNG				
1.1 AFG	44.445.985.799,--	44.085.706.176,--	47.882.042.656,--	40.649.649.319,--
1.2 AFFG	8.411.500.000,--	1.934.500.000,--	3.596.000.000,--	6.750.000.000,--
SUMME 1...	52.857.485.799,--	46.020.206.176,--	51.478.042.656,--	47.399.649.319,--
2 VERSTAATLICHTE E-WIRTSCHAFT				
2.1 Verbundges. u. Sonderges.	1.042.143,26		878.858,75	163.284,51
2.2 Österr.-Bayerische Kraftwerke AG				
SUMME 2...	1.042.143,26		878.858,75	163.284,51
3 SONST. VERSTAATLICHTE UNTERNEHMUNGEN				
3.1 ÖIAG	303.991.066,73		204.656.826,75	99.334.239,98
SUMME 3...	303.991.066,73		204.656.826,75	99.334.239,98
4 STRASSENGES. MIT BUNDESBETEILIGUNG				
4.1 ASFINAG	7.865.994.677,41	1.440.361.492,84	1.252.181.373,66	8.054.174.796,59
4.2 Felbertauernstraßen AG				
SUMME 4...	7.865.994.677,41	1.440.361.492,84	1.252.181.373,66	8.054.174.796,59
5 SONST. UNTERNEHMUNGEN MIT BUNDESBETEILIGUNG				
5.1 Austria Wirtschaftsservice GmbH	1.194.799.887,57	128.440.301,63	214.900.312,74	1.108.339.876,46
5.2 ÖBB-Eurofima	1.990.517.641,72	110.500.000,--	70.893.970,42	2.030.123.671,30
5.3 Forschungszentrum Seibersdorf	133.980.000,--			133.980.000,--
5.4 ÖBB-Infrastruktur	8.563.660.984,35	1.974.875.000,--	612.392.670,69	9.926.143.313,66
5.5 Schieneninfrastruktur	1.976.049.423,35	4.450.000,--	566.787.700,--	1.413.711.723,35
SUMME 5...	13.859.007.936,99	2.218.265.301,63	1.464.974.653,85	14.612.298.584,77
6 ERDÖL-LAGER GMBH	10.800.000,--	11.000.000,--		21.800.000,--
7 FONDS				
7.1 Forschungsförderungsfonds	109.848.307,--	44.867.200,--	24.470.038,--	130.245.469,--
SUMME 7...	109.848.307,--	44.867.200,--	24.470.038,--	130.245.469,--
8 BANKEN				
8.1 Österr. Hotel- und Tourismusbank	135.885.649,60	28.602.856,--	12.289.110,41	152.199.395,19
8.2 Europ. Investitionsbank	34.465.446,29	10.402.903,75	27.502,30	44.840.847,74
8.3 BAWAG P.S.K. Sicherungsgesetz				
SUMME 8...	170.351.095,89	39.005.759,75	12.316.612,71	197.040.242,93
9 AGRARINVESTITIONSKREDITE	104.454,30		53.925,35	50.528,95
10 ARBEITSMARKTFÖRDERUNG				
11 STABILISIERUNG DES ÖSTERR. FINANZMARKTES	9.700.000.000,--	36.437.682.427,47	18.529.013.817,47	27.608.668.610,--
12 STÄRKUNG DER UNTERNEHMENS LIQUIDITÄT (ULSG)		146.635.000,--		146.635.000,--
13 SONST. HAFTUNGSÜBERNAHMEN UND GARANTIE N				
13.1 Leihgaben an Bundesmuseen	385.065.120,--	877.815.623,--	946.491.400,--	316.389.343,--
SUMME 13...	385.065.120,--	877.815.623,--	946.491.400,--	316.389.343,--
Gesamtsumme...	85.263.690.600,58	87.235.838.980,69	73.913.080.162,54	98.586.449.418,73

Tabelle C.8.2.2

 Übersicht über die Entwicklung der Bundeshaftungen in fremder Währung im Jahr 2009
 (Beträge in Euro)

H A F T U N G E N	Anfangsbestand	Zugang	Abgang	Kurswertänderung	Endbestand
1 EXPORTFÖRDERUNG					
1.1 AFG					
1.2 AFFG	24.860.714.839,63	11.761.596.444,75	14.380.383.548,62	+ 23.844.811,19	22.265.772.546,95
SUMME 1...	24.860.714.839,63	11.761.596.444,75	14.380.383.548,62	+ 23.844.811,19	22.265.772.546,95
2 VERSTAATLICHTE E-WIRTSCHAFT					
2.1 Verbundges. u. Sonderges.	40.771.289,09		40.771.289,09		
2.2 Österr.-Bayerische Kraftwerke AG					
SUMME 2...	40.771.289,09		40.771.289,09		
3 SONST. VERSTAATLICHTE UNTERNEHMUNGEN					
3.1 ÖIAG					
SUMME 3...					
4 STRASSENGES. MIT BUNDESBETEILIGUNG					
4.1 ASFINAG	1.730.755.452,60	919.755.657,36	64.902.004,72	- 45.011.083,76	2.540.598.021,48
4.2 Felbertauernstraßen AG					
SUMME 4...	1.730.755.452,60	919.755.657,36	64.902.004,72	- 45.011.083,76	2.540.598.021,48
5 SONST. UNTERNEHMUNGEN MIT BUNDESBETEILIGUNG					
5.1 Austria Wirtschaftsservice GmbH					
5.2 ÖBB-Eurofima	95.663.349,47		521.127,95	+ 89.781,01	95.232.002,53
5.3 Forschungszentrum Seibersdorf					
5.4 ÖBB-Infrastruktur	383.137.205,39		5.161.447,81	+ 356.677,04	378.332.434,62
5.5 Schieneninfrastruktur					
SUMME 5...	478.800.554,86		5.682.575,76	+ 446.458,05	473.564.437,15
6 ERDÖL-LAGER GMBH	179.629.503,73		674.066,84	+ 168.871,40	179.124.308,29
7 FONDS					
7.1 Forschungsförderungsfonds					
SUMME 7...					
8 BANKEN					
8.1 Österr. Hotel- und Tourismusbank					
8.2 Europ. Investitionsbank					
8.3 BAWAG P.S.K. Sicherungsgesetz					
SUMME 8...					
9 AGRARINVESTITIONSKREDITE					
10 ARBEITSMARKTFÖRDERUNG					
11 STABILISIERUNG DES ÖSTERR. FINANZMARKTES		379.765.694,09	953.702,24	+ 50.277,79	378.862.269,64
12 STÄRKUNG DER UNTERNEHMENSLIQUIDITÄT (ULSG) ..					
13 SONST. HAFTUNGSÜBERNAHMEN UND GARANTIE					
13.1 Leihgaben an Bundesmuseen	40.165.075,27	151.841.251,74	135.957.448,62	- 1.784.850,09	54.264.028,30
SUMME 13...	40.165.075,27	151.841.251,74	135.957.448,62	- 1.784.850,09	54.264.028,30
Gesamtsumme...	27.330.836.715,18	13.212.959.047,94	14.629.324.635,89	- 22.285.515,42	25.892.185.611,81

Tabelle C.8.2.3 Übersicht über die Entwicklung der nach Fremdwährungen aufgliederten Bundeshaftungen im Jahr 2009
(Beträge in der jeweiligen Währung)

H A F T U N G E N		Anfangsbestand in Fremdwährung	Kurs- wert	Zugang	Abgang	Endbestand in Fremdwährung	Kurs- wert	Endbestand in Euro
1 EXPORTFÖRDERUNG								
1.2 AFFG	USD	20.412.750.000,--	1,3917	14.348.875.000,--	16.710.300.000,--	18.051.325.000,--	1,4406	12.530.421.352,23
	CHF	9.272.000.000,--	1,485	1.198.000.000,--	1.575.000.000,--	8.895.000.000,--	1,4836	5.995.551.361,52
	AUD	700.000.000,--	2,0274			700.000.000,--	1,6008	437.281.359,32
	JPY	205.000.000.000,--	126,14	80.000.000.000,--	55.000.000.000,--	230.000.000.000,--	133,16	1.727.245.419,04
	GBP	1.885.000.000,--	0,9525	349.000.000,--	835.000.000,--	1.399.000.000,--	0,8881	1.575.273.054,84
SUMME 01.02. ...								22.265.772.546,95
2 VERSTAATL. E-WIRTSCHAFT								
2.1 Verbundges. u. Sonderges.	JPY	5.142.890.406,25	126,14		5.142.890.406,25		133,16	
3 SONST. VERSTAATL. UNTERN.								
4 STRASSEN- U. M. BUNDESBET.								
4.1 ASFINAG	USD	1.175.944.082,22	1,3917	1.325.000.000,--	59.067.726,23	2.441.876.355,99	1,4406	1.695.041.202,27
	CHF	311.725.000,--	1,485		6.030.000,--	305.695.000,--	1,4836	206.049.474,25
	JPY	43.378.117.053,36	126,14		395.000.000,--	42.983.117.053,36	133,16	322.793.008,80
	EUR	331.981.435,03	13,7603		15.267.098,87	316.714.336,16	13,7603	316.714.336,16
SUMME 04.01. ...								2.540.598.021,48
5 SONST. UNTERN. M. BUNDESBET.								
5.2 ÖBB-Eurofima	CHF	142.060.073,96	1,485		773.875,--	141.286.198,96	1,4836	95.232.002,53
5.4 ÖBB-Infrastruktur	CHF	568.958.750,--	1,485		7.664.750,--	561.294.000,--	1,4836	378.332.434,62
6 ERDÖL-LAGER GMBH	CHF	266.749.813,04	1,485		1.000.989,26	265.748.823,78	1,4836	179.124.308,29
7 FONDS								
8 BANKEN								
11 STABIL. D. ÖST. FINANZMAKTES ..	CHF		1,485	327.187.500,--		327.187.500,--	1,4836	220.536.195,74
	JPY		126,14	21.203.000.000,--	120.300.000,--	21.082.700.000,--	133,16	158.326.073,90
SUMME 11.00. ...								378.862.269,64
13 SONST. HAFTUNGSÜBERN. U. GAR.								
13.1 Leihgab. an Bds. museen .	USD	3.405.000,--	1,3917	12.524.000,--	8.940.000,--	6.989.000,--	1,4406	4.851.450,79
	CHF	49.175.000,--	1,485	154.488.500,--	130.355.000,--	73.308.500,--	1,4836	49.412.577,51
	GBP	550.000,--	0,9525	21.668.000,--	22.218.000,--		0,8881	
	CZK		26,875	387.000.000,--	387.000.000,--		26,473	
	DKK	30.000.000,--	7,4506		30.000.000,--		7,4418	
SUMME 13.01. ...								54.264.028,30
Gesamtsumme. ...								25.892.185.611,81

Tabelle C.8.2.4 Übersicht über die Entwicklung der nach Fremdwährungen zusammengefassten Bundeshaftungen im Jahr 2009
(Beträge in der jeweiligen Währung)

	Anfangsbestand in Fremdwährung	Kurs- Wert	Zugang	Abgang	Endbestand in Fremdwährung	Kurs- Wert	Endbestand in Euro
USD	21.592.099.082,22	1,3917	15.686.399.000,--	16.778.307.726,23	20.500.190.355,99	1,4406	14.230.314.005,29
CHF	10.610.668.637,--	1,485	1.679.676.000,--	1.720.824.614,26	10.569.520.022,74	1,4836	7.124.238.354,46
AUD	700.000.000,--	2,0274	700.000.000,--	1,6008	437.281.359,32
JPY	253.521.007.459,61	126,14	101.203.000.000,--	60.658.190.406,25	294.065.817.053,36	133,16	2.208.364.501,74
CAD	1,6998	1,5128
EUR	331.981.435,03	13,7603	15.267.098,87	316.714.336,16	13,7603	316.714.336,16
GBP	1.885.550.000,--	0,9525	370.668.000,--	857.218.000,--	1.399.000.000,--	0,8881	1.575.273.054,84
DKK	30.000.000,--	7,4506	30.000.000,--	7,4418
TRY	2,1488	2,1547
							25.892.185.611,81

Tabelle C. 8.3

Nachweis der Bundeshaftungen
(Beträge in der jeweiligen Währung)

B E Z E I C H N U N G Schuldart, Gläubiger, gesetzliche Grundlage	W	Endbestand (Nennwert) 31. Dez. 2009		Veränderung gegenüber dem Vorjahr
		in Fremdwährung	in Euro	
1. Haftungen für Anleihen, Darlehen und sonstige Kredite in inländischer Währung				
1.1 Haftungen des Bundes als Bürge und Zahler (§ 1357 ABGB)				
1.1.1 Für Anleihen, Darlehen und sonst. Kredite der E-Wirtschaft (Verbundgesellschaft und Sondergesellschaften) gem. Energie(-Konversions)anleihegesetz 1966 - 1982				
5. 25%-Energie-Konversionsanleihe 1959-1989 (Kapital)	EUR		19.788,--	
6. 25%-Energieanleihe 1959-1984 (Kapital)	EUR		7.703,32	
7%-Energieanleihe 1960-1985 (Kapital)	EUR		16.605,74	
7%-Energieanleihe 1961-1986 (Kapital)	EUR		18.022,87	
7%-Energieanleihe 1962-1987 (Kapital)	EUR		16.496,73	
6. 25%-Energieanleihe 1963-1988 (Kapital)	EUR		4.215,02	
6%-Energieanleihe 1964-1989 (Kapital)	EUR		17.950,19	
6%-Energieanleihe 1965-1990/II (Kapital)	EUR		3.197,61	
6%-Energieanleihe 1966-1986/I (Kapital)	EUR		1.889,49	
6%-Energieanleihe 1966-1986/II (Kapital)	EUR		6.831,25	
6%-Energieanleihe 1967-1982/II (Kapital)	EUR		2.688,89	
6. 5%-Energieanleihe 1968-1983/I (inkl. Zinsen)	EUR		3.203,42	
6. 5%-Energieanleihe 1968-1983/II (inkl. Zinsen)	EUR		303,04	
7%-Energieanleihe 1969-1984/A (Kapital)	EUR		1.235,44	
6. 75%-Energieanleihe 1969-1979/B (inkl. Zinsen)	EUR		-	1.334,27
7%-Energieanleihe 1970-1985/IA (Kapital)	EUR		2.398,20	
6. 75%-Energieanleihe 1970-1980/IB (inkl. Zinsen)	EUR		4.022,44	
7%-Energieanleihe 1970-1985/IIA (Kapital)	EUR		872,07	
7%-Energieanleihe 1971-1986/IA (Kapital)	EUR		1.453,46	
6. 75%-Energieanleihe 1971-1981/IB (inkl. Zinsen)	EUR		1.119,16	
7%-Energieanleihe 1971-1986/IIA (Kapital)	EUR		799,40	
6. 75%-Energieanleihe 1971-1981/IIB (inkl. Zinsen)	EUR		519,61	
7%-Energieanleihe 1972-1987/IIA (Kapital)	EUR		72,67	
7%-Energieanleihe 1973-1988/IA (inkl. Zinsen)	EUR		1.027,59	
7%-Energieanleihe 1973-1988/IIA (inkl. Zinsen)	EUR		3.854,56	
6. 75%-Energieanleihe 1973-1983/IIB (inkl. Zinsen)	EUR		2.116,23	
8. 5%-Energieanleihe 1974-1989/IA (Kapital)	EUR		726,73	
8. 5%-Energieanleihe 1974-1984/IB (Kapital)	EUR		654,06	
8. 5%-Energieanleihe 1974-1982/IIB (Kapital)	EUR		508,71	
8. 25%-Energie-Konversionsanleihe 1974-1986 (Kapital)	EUR		3.197,61	
8. 5%-Energieanleihe 1975-1981/IB (inkl. Zinsen)	EUR		1.173,67	
8. 5%-Energieanleihe 1975-1985/S + 1975-1985/IIB (inkl. Zinsen)	EUR		977,82	
8. 5%-Energieanleihe 1976-1986/IB (Kapital)	EUR		2.470,88	
8%-Energieanleihe 1976-1986/IIB (Kapital)	EUR		1.598,80	
8%-Energieanleihe 1977-1992/IA (Kapital)	EUR		436,04	
8%-Energieanleihe 1977-1987/IB (Kapital)	EUR		944,75	
8%-Energieanleihe 1977-1986/IIB (Kapital)	EUR		944,75	
8%-Energieanleihe 1978-1993/IA (Kapital)	EUR		1.526,13	
8%-Energieanleihe 1978-1987/IB (Kapital)	EUR		363,36	
7. 75%-Energieanleihe 1978-1993/IIA (Kapital)	EUR		726,73	
7. 75%-Energieanleihe 1978-1987/IIB (Kapital)	EUR		1.017,42	
7. 75%-Energieanleihe 1978-1986/IIC (Kapital)	EUR		944,75	
9. 5%-Energieanleihe 1981-1992 (Kapital)	EUR		2.325,53	
10. 5%-Energieanleihe 1982-1988/2 (Kapital)	EUR		726,73	
9%-Energieanleihe 1982-1991/4 (Kapital)	EUR		3.633,64	
5%-Euro-Notes 1992-2009 der österr. Donaukraftwerke AG (inkl. Zinsen)	EUR		-	877.524,48
Summe 1.1.1...			163.284,51	- 878.858,75
1.1.2 Anleihen, Darlehen und sonstige Kredite der Autobahnen- und Schnellstraßen-Finanzierungs-AG (ASFINAG) gem. BGBI. Nr. 1982/591 idF 1984/288, 1985/493, 1987/339, 1988/325, 1989/136, 1991/419				
Darlehen und sonstige Kredite (inkl. Zinsen)	EUR		122.899.796,59	- 13.265.791,10
1.500 Mio Euroanleihe 2003-2013	EUR		1.747.200.000,--	- 61.875.000,--
1.000 Mio Euroanleihe 2004-2009	EUR		-	- 1.032.500.000,--
1.200 Mio Euroanleihe 2005-2015	EUR		1.772.325.000,--	- 46.875.000,--
EURO-Anleihe 2007	EUR		4.411.750.000,--	+ 1.365.780.000,--
Summe 1.1.2...			8.054.174.796,59	+ 211.264.208,90

Tabelle C.8.3

Nachweis der Bundeshaftungen
(Beträge in der jeweiligen Währung)

B E Z E I C H N U N G Schuldart, Gläubiger, gesetzliche Grundlage	W	Endbestand (Nennwert) 31. Dez. 2009		Veränderung gegenüber dem Vorjahr
		in Fremdwährung	in Euro	
1.1.3 Anleihen, Darlehen und sonstige Kredite der Autobahnen- und Schnellstraßen-Finanzierungs-AG (ASFINAG) gem. BGBI.Nr. 1982/591 idF 1987/510(BUNDESHOCHBAUTEN), 1989/136 und 1991/419(EISENBAHNHOCHLEISTUNGSSTRECKEN in Verbindung mit §7 SCHIG) BGBI.Nr. 201/1996 idF I/113/1997				
Darlehen und sonstige Kredite-Bundeshochbauten (inkl.Zinsen)	EUR			- 23,084.089,72
5.75%-Anleihe 1997-2008 (Die ERSTE-GiroCredit) (inkl.Zinsen)	EUR			
1 Mrd-ATS-Finanzierung ÖBFA, 1998-2010 (inkl.Zinsen)	EUR			
EUR-230 Mio.Finanzierung der ÖBFA 1999-27 (4 Tr.) (inkl.Zinsen)	EUR			
EUR-Bundesanleihe der ÖBFA (inkl.Zinsen)	EUR			
EUR-10 Mio. Finanzierung der ÖBFA (inkl.Zinsen)	EUR			
EUR-50 Mio. Finanzierung der ÖBFA (inkl.Zinsen)	EUR			
EUR-200 Mio. Finanzierung der ÖBFA (inkl.Zinsen)	EUR			
Summe 1.1.3...				- 23,084.089,72
1.1.4 Anleihen, Darlehen und sonstige Kredite an die Felbertauernstraße AG gem. BGBI.Nr. 1964/293 idF 1965/47, 1967/81, 1967/206, 1968/256				
Darlehen und sonstige Kredite (Kapital)	EUR			
1.1.5 Anleihen, Darlehen und sonstige Kredite der ÖIAG gem. BGBI.Nr. 1967/23 idF.1970/47, BGBI.Nr. 1975/295 idF. 1979/83, 1981/298, 1981/602, 1982/633, 1983/589, 1986/204, 1987/298, 1991/421				
Darlehen und sonstige Kredite (inkl.Zinsen)	EUR		99,334.239,98	- 204,656.826,75
1.1.6 Für ein 'Int. Abkommen' der Republik Österreich und der Europäischen Investitionsbank (EIB), BGBI.Nr.1998/119 (Teil III)				
EIB (nicht ausgenützt)	EUR		44,840.847,74	+ 10,375.401,45
1.1.7 Für Anleihen, Darlehen und sonstige Kredite der Erdöl-Lager GmbH gem. Erdölbevorratungs-Förderungsgesetz, BGBI.Nr. 1977/161				
EUR-Roll over-Kredit 2003-2013	EUR		10,800.000,--	
EUR-Roll over-Kredit 2009-2018	EUR		11,000.000,--	+ 11,000.000,--
Summe 1.1.7...			21,800.000,--	+ 11,000.000,--
1.1.8 Anleihen, Darlehen und sonstige Kredite der ÖBB-Infrastruktur Bau AG vormals SCHIG gem. Artikel IX Abs. 1 Z6 BFG 2003, BGBI.Nr. 41/2003, BFG 2004, BGBI.Nr. 42/2004 und § 33 Bundesbahngesetz BGBI.Nr. 138/2003				
Inhaber-Schuldverschreibungen der SCHIG 2003-2013	EUR		633,324.223,35	- 23,475.200,--
Inhaber-Schuldverschreibungen der SCHIG 2004-2009	EUR			- 518,125.000,--
Inhaber-Schuldverschreibungen der SCHIG 2004-2014	EUR		775,937.500,--	- 25,187.500,--
Investitionskredit der SCHIG 2009-2029	EUR		4,450.000,--	+ 4,450.000,--
Summe 1.1.8...			1.413,711.723,35	- 562,337.700,--
Summe 1.1...			9.634,024.892,17	- 558,317.864,87

Tabelle C. 8.3

Nachweis der Bundeshaftungen
(Beträge in der jeweiligen Währung)

B E Z E I C H N U N G Schuldart, Gläubiger, gesetzliche Grundlage	W	Endbestand (Nennwert) 31. Dez. 2009		Veränderung gegenüber dem Vorjahr
		in Fremdwährung	in Euro	
1.2 Haftungen des Bundes als Bürge (§ 1346 ABGB) bzw. ab 1984 als Ausfallsbürge (§§ 1346, 1356 ABGB)				
1.2.1 Für Investitionskredite an land- und forstwirtschaftliche Betriebe gem. BFG 1959 - BFG 1988				
Art. VII (1) Z 1, BFG 1969 (Kapital)	EUR		21,563.226,75	
Art. VII (1) Z 1, BFG 1970 (Kapital)	EUR		21,013.164,84	
Art. VII (1) Z 1, BFG 1971 (Kapital)	EUR		21,327.696,34	
Art. VII (1) Z 1, BFG 1972 (Kapital)	EUR		25,366.463,23	
Art. VII (1) Z 1, BFG 1973 (Kapital)	EUR		19,868.722,59	
Art. VII (1) Z 1, BFG 1974 (Kapital)	EUR		18,801.443,28	
Art. VII (1) Z 1, BFG 1975 (Kapital)	EUR		21,606.723,69	
Art. IX (1) Z 1, BFG 1976 (Kapital)	EUR		22,679.810,76	
Art. IX (1) Z 1, BFG 1977 (Kapital)	EUR		23,364.752,22	
Art. IX (1) Z 1, BFG 1978 (Kapital)	EUR		27,829.444,13	
Art. IX (1) Z 1, BFG 1979 (Kapital)	EUR		26,426.858,43	
Art. IX (1) Z 1, BFG 1980 (Kapital)	EUR		26,357.492,21	
Art. IX (1) Z 1, BFG 1981 (Kapital)	EUR		24,988.644,87	
Art. IX (1) Z 1, BFG 1982 (Kapital)	EUR		19,818.644,94	
Art. IX (1) Z 1, BFG 1983 (Kapital)	EUR		17,921.956,64	
Art. IX (1) Z 1, BFG 1984 (Kapital)	EUR		16,871.470,83	
Art. IX (1) Z 1, BFG 1985 (Kapital)	EUR		11,079.627,62	
Art. IX (1) Z 1, BFG 1986 (Kapital)	EUR		8,259.231,27	
Art. IX (1) Z 1, BFG 1987 (Kapital)	EUR		5,662.630,90	
Art. IX (1) Z 1, BFG 1988 (Kapital)	EUR		5,271.251,35	
Abzüglich Tilgungen	EUR		- 386,028.727,94	53.925,35
Summe 1.2.1...			50.528,95	- 53.925,35
1.2.2 BAWAG P.S.K. Sicherungsgesetz, gemäß Punkt 1 Abs.1 und 2, BGBl. Nr.61/2006 nach § 1346				
Summe 1.2...			50.528,95	- 53.925,35
1.3 Haftungen des Bundes als Ausfallsbürge (§§ 1346, 1356 ABGB)				
1.4 Haftungen des Bundes als Entschädigungsbürge (§ 1348 ABGB)				
1.5 Nachbürgschaften des Bundes (§ 1350 ABGB) für Ausfallhaftungen eines Vorbürgen				

Tabelle C.8.3

Nachweis der Bundeshaftungen
(Beträge in der jeweiligen Währung)

B E Z E I C H N U N G Schuldart, Gläubiger, gesetzliche Grundlage	W	Endbestand (Nennwert) 31. Dez. 2009		Veränderung gegenüber dem Vorjahr
		in Fremdwährung	in Euro	
1.6 Sonstige Haftungen, Garantien und Bürgschaften				
1.6.1 Für Schadloshaltung der Austria Wirtschaftsservice GmbH vormals FGG gem. Garantiesgesetz 1977, BGBl.Nr.1977/296 idF BGBl.Nr.1979/102, 1981/338, 1982/263, 1982/634, 1983/569, 1990/254, 1993/255, 1998/89, 2002/130				
§ 1 Inlandsanleihen (Kapital)	EUR		234, 830. 426, 89 -	9, 926. 334, 55
§ 11 Ost-West-Fonds (Kapital)	EUR		184, 797. 076, 57 -	18, 875. 977, 18
§ 14 Kapitalgarantien (Kapital)	EUR		239, 018. 354, 66 -	53, 478. 160, 72
Summe 1.6.1...			658, 645. 858, 12 -	82, 280. 472, 45
1.6.2 Für Rechtsgeschäfte und Rechte, die der Verbesserung der Leistungsbilanz dienen, gem. Ausfuhrförderungsgesetz 1981, BGBl.Nr.1981/215 i.d.F. BGBl.Nr.1984/249, 1991/288, 1993/961, 1995/733, 2000/63				
AFG (Kapital)	EUR		40. 649, 649. 319, --	- 3. 796, 336. 480, --
1.6.3 Haftung des Bundes für Arbeitsmarktförderung gem. Art. IX/1/4 BFG 1998, BGBl.Nr.1/1998 und BFG 2002, BGBl.Nr.38/2001				
Darlehen und sonstige Kredite	EUR			
1.6.4 Für Anleihen, Darlehen und sonstige Kredite der ÖBB-EUROFIMA gem. §1 des BG v. 30.12.1993, BGBl.Nr. 1993/968, 2006/63				
EUROFIMA-Finanzierung 2002-2012(EUR 54,5Mio)	EUR		63, 124. 313, 40 -	1, 969. 274, 24
EUROFIMA-Finanzierung 2002-2012(EUR 81 Mio)	EUR		108, 902. 821, 61 -	3, 338. 632, 18
EUROFIMA-Finanzierung 2002-2012(EUR 94 Mio red. EUR 59,4 Mio)	EUR		93, 389. 860, 12	
EUROFIMA-Finanzierung 2002-2012(EUR 81 Mio)	EUR		113, 646. 676, 17 -	2, 586. 064, --
EUROFIMA-Finanzierung 2003-2009(EUR 48 Mio)	EUR			48, 000. 000, --
EUROFIMA-Finanzierung 2004-2014(EUR 53,7 Mio)	EUR		53, 700. 000, --	
EUROFIMA-Finanzierung 2004-2014(EUR 23 Mio)	EUR		23, 000. 000, --	
EUROFIMA-Finanzierung 2004-2014(EUR 120 Mio)	EUR		120, 000. 000, --	
EUROFIMA-Finanzierung 2004-2014(EUR 90 Mio)	EUR		90, 000. 000, --	
EUROFIMA-Finanzierung 2005-2012 (EUR 72 Mio)	EUR		72, 000. 000, --	
EUROFIMA-Finanzierung 2005-2014 (EUR 35,05 Mio)	EUR		35, 050. 000, --	
EUROFIMA-Finanzierung 2005-2015 (EUR 13 Mio)	EUR		13, 000. 000, --	
EUROFIMA-Finanzierung 2005-2020 (EUR 75 Mio)	EUR		75, 000. 000, --	
EUROFIMA-Finanzierung 2005-2020 (EUR 21,4 Mio)	EUR		21, 400. 000, --	
EUROFIMA-Finanzierung 2005-2020 (EUR 48,950 Mio)	EUR		48, 950. 000, --	
EUROFIMA-Finanzierung 2005-2014 (EUR 7,7 Mio)	EUR		7, 700. 000, --	
EUROFIMA-Finanzierung 2005-2015 (EUR 63,23 Mio)	EUR		63, 230. 000, --	
EUROFIMA-Finanzierung 2005-2016 (EUR 80 Mio)	EUR		80, 000. 000, --	
EUROFIMA-Finanzierung 2005-2025 (EUR 75,3 Mio)	EUR		75, 300. 000, --	
EUROFIMA-Finanzierung 2006-2026 (EUR 95,6 Mio)	EUR		95, 600. 000, --	
EUROFIMA-Finanzierung 2006-2026 (EUR 64 Mio)	EUR		64, 000. 000, --	
EUROFIMA-Finanzierung 2006-2026 (EUR 57 Mio)	EUR		57, 000. 000, --	
EUROFIMA-Finanzierung 2006-2026 (EUR 8 Mio)	EUR		8, 000. 000, --	
EUROFIMA-Finanzierung 2007-2017 (EUR 70 Mio)	EUR		70, 000. 000, --	
EUROFIMA-Finanzierung 2007-2020 (EUR 60.680 Mio)	EUR		60, 680. 000, --	
EUROFIMA-Finanzierung 2007-2020 (EUR 150 Mio)	EUR		37, 850. 000, --	
EUROFIMA-Finanzierung 2008-2018 (EUR 149.100 Mio)	EUR		149, 100. 000, --	
EUROFIMA-Finanzierung 2008-2019 (EUR 15 Mio)	EUR			15, 000. 000, --
EUROFIMA-Finanzierung 2008-2010 (EUR 200 Mio)	EUR		200, 000. 000, --	
EUROFIMA-Finanzierung 2008-2017 (EUR 20 Mio)	EUR		20, 000. 000, --	
EUROFIMA-Finanzierung 2009-2021				
Vertrag Nr.2757 Euro 55.250.000,--				
Vertrag Nr.2758 Euro 55.250.000,--	EUR		110, 500. 000, --	+ 110, 500. 000, --
Summe 1.6.4...			2. 030, 123. 671, 30 +	39, 606. 029, 58
1.6.5 Für Förderungsaktionen der Austria Wirtschaftsservice GmbH vormals BÜRGES gem. §7 des BG v. 20.8.1996, BGBl.Nr. 1996/432, 2000/82, 2002/130				
AWS (vormals BÜRGES) (Kapital)	EUR		449, 694. 018, 34 -	4, 179. 538, 66

Tabelle C.8.3

Nachweis der Bundeshaftungen
(Beträge in der jeweiligen Währung)

B E Z E I C H N U N G Schuldart, Gläubiger, gesetzliche Grundlage	W	Endbestand (Nennwert) 31. Dez. 2009		Veränderung gegenüber dem Vorjahr
		in Fremdwährung	in Euro	
1.6.11(Fortsetzung)				
Osterreichische Volksbanken AG	EUR		3.292.500.000,--	+ 3.292.500.000,--
Kommunalkredit Austria AG	EUR		1.125.000.000,--	+ 1.125.000.000,--
Raiffeisen Zentralbank Osterreich AG	EUR		4.709.375.000,--	+ 4.709.375.000,--
Hypo Alpe-Adria International AG	EUR		1.475.000.000,--	+ 1.475.000.000,--
KA Finanz AG	EUR		6.806.543.610,--	+ 6.806.543.610,--
Kommunalkredit Austria AG (FinStaG)	EUR		1.129.000.000,--	+ 1.129.000.000,--
BAWAG PSK (FinStaG)	EUR		400.000.000,--	+ 400.000.000,--
Hypo Alpe-Adria International AG (FinStaG)	EUR		100.000.000,--	+ 100.000.000,--
Hypo Alpe-Adria International AG (FinStaG)	EUR			
Summe 1.6.11...			27.608.668.610,--	+17.908.668.610,--
1.6.12 Stärkung der Unternehmensliquidität (ULSG)				
1002/0	EUR		10.000.000,--	+ 10.000.000,--
1001/0	EUR			
1000/0	EUR		4.875.000,--	+ 4.875.000,--
1004/0	EUR		26.760.000,--	+ 26.760.000,--
1007/0	EUR			
1005/0	EUR		5.000.000,--	+ 5.000.000,--
1013/0	EUR		100.000.000,--	+ 100.000.000,--
1016/0	EUR			
1022/0	EUR			
1004/0	EUR			
1000/0	EUR			
1001/0	EUR			
1002/0	EUR			
Summe 1.6.12...			146.635.000,--	+ 146.635.000,--
1.6.13 Leihgaben für Bundesmuseen gem. Art. IX Abs. 128 BFG 2004, BGBl. Nr. 42/2003 i. d. F. BGBl. Nr. 133/2003				
Museum moderner Kunst Stiftung Ludwig	EUR		4.731.243,--	+ 1.551.623,--
Albertina	EUR		273.352.000,--	+ 273.202.000,--
Kunsthistorisches Museum	EUR		6.890.000,--	- 84.110.000,--
Naturhistorisches Museum	EUR			- 5.793.500,--
Museum für angewandte Kunst	EUR		1.897.100,--	+ 520.100,--
österreichische Galerie Belvedere	EUR		29.519.000,--	- 254.046.000,--
Technisches Museum	EUR			
Albertina/Vincent van Gogh	EUR			
Summe 1.6.13...			316.389.343,--	- 68.675.777,--
Summe 1.6...			88.952.373.997,61	+13.881.130.608,37
Summe 1...			98.586.449.418,73	+13.322.758.818,15

Tabelle C.8.3

Nachweis der Bundeshaftungen
(Beträge in der jeweiligen Währung)

B E Z E I C H N U N G Schuldart, Gläubiger, gesetzliche Grundlage	W	Endbestand (Nennwert) 31. Dez. 2009		Veränderung gegenüber dem Vorjahr
		in Fremdwährung	in Euro	
2. Haftungen für Anleihen, Darlehen und sonstige Kredite in fremder Währung				
2.1 Haftungen des Bundes als Bürge und Zahler (§ 1357 ABGB)				
2.1.1 Für Anleihen, Darlehen und sonstige Kredite der Autobahnen- und Schnellstraßen-Finanzierungs-AG (ASFINAG) gem. BGGl.Nr. 1982/591 idF 1984/288, 1985/493, 1987/339, 1988/325, 1989/136, 1991/419				
CHF-Anleihe 2003-2008	CHF			
CHF-Anleihe 2004-2010	CHF	305.695.000,--	206.049.474,25	- 3.866.350,67
USD-Anleihe 2005-2010	USD	1.047.500.000,--	727.127.585,73	- 59.679.915,89
USD-Anleihe 2009-2012	USD	1.325.000.000,--	919.755.657,36	+ 919.755.657,36
Summe 2.1.1...			1.852.932.717,34	+ 856.209.390,80
2.1.2 Für Anleihen, Darlehen und sonstige Kredite der Erdöl-Lager GmbH gem. Erdölbevorratungs-Förderungsgesetz, BGGl.Nr. 1977/161				
3 % Notesanleihe 2003-2013	CHF	22.400.000,--	15.098.409,27	- 389.806,22
1,6 % Notesanleihe 2003-2013	CHF	14.548.000,--	9.805.877,60	- 120.048,33
CHF-Roll-over Kredit 2000-2010	CHF	12.400.823,78	8.358.603,25	- 132.853,34
2.39%-CHF-Anleihe 2006-2017 in 2 Tranchen	CHF	94.400.000,--	63.629.010,51	+ 59.986,94
2.645% Notes 2006-2013	CHF	42.000.000,--	28.309.517,39	+ 26.689,11
3.255 %-Notesanleihe 2008-2016	CHF	48.000.000,--	32.353.734,16	+ 30.501,84
3.29 % Notesanleihe 2008-2016	CHF	32.000.000,--	21.569.156,11	+ 20.334,56
Summe 2.1.2...			179.124.308,29	- 505.195,44
Summe 2.1...			2.032.057.025,63	+ 855.704.195,36

Tabelle C.8.3

Nachweis der Bundeshaftungen
(Beträge in der jeweiligen Währung)

B E Z E I C H N U N G Schuldart, Gläubiger, gesetzliche Grundlage	W	Endbestand (Nennwert) 31. Dez. 2009		Veränderung gegenüber dem Vorjahr
		in Fremdwährung	in Euro	
2.2 Haftungen des Bundes als Bürge (§ 1346 ABGB)				
2.3 Haftungen des Bundes als Ausfallbürgen (§§ 1346, 1356 ABGB)				
2.4 Haftungen des Bundes als Entschädigungsbürge (§ 1348 ABGB)				
2.4.1 Für vom Freistaat Bayern garantierte Darlehen der				
österreich.-Bayerischen Kraftwerke AG gem. § 1(2)				
des Energieanleihegesetzes 1982, BGBl. 1982/547				
7%-Schuldscheindarlehen 1984-2009 der Bayerischen				
Landesbank Girozentrale, München (inkl. Zinsen)	EUR			
7,25%-Schuldscheindarl. 1985-2010 der Bayerischen				
Landesanstalt für Aufbaufinanzierung, München (inkl. Zinsen)	EUR			
Schuldscheindarlehen 1985-2010 der Bayerischen				
Landesanstalt für Aufbaufinanzierung, München (inkl. Zinsen)	EUR			
Summe 2.4...				
2.5 Nachbürgschaften des Bundes (§ 1350 ABGB) für Ausfallhaftungen eines Vorbürgen				

Tabelle C.8.3

Nachweis der Bundeshaftungen
(Beträge in der jeweiligen Wahrung)

B E Z E I C H N U N G Schuldart, Glaubiger, gesetzliche Grundlage	W	Endbestand (Nennwert) 31. Dez. 2009		Veranderung gegenuber dem Vorjahr
		in Fremdwahrung	in Euro	
2.6 Sonstige Haftungen, Garantien und Burgschaften				
2.6.1 Fur Anleihen, Darlehen und sonst. Kredite der E-Wirtschaft (Verbundgesellschaft und Sondergesellschaften) gem. Energie(-Konversions)anleihegesetze 1966 - 1982				
Kredit 1989-2010 der Dai-Ichi Mutual Life Ins.Comp.				
Tokyo an die osterr. Donaukraftwerke AG (inkl.Zinsen)	JPY			- 40.771.289,09
Summe 2.6.1...				- 40.771.289,09
2.6.2 Fur Anleihen, Darlehen und sonstige Kredite der Autobahnen- und Schnellstraen-Finanzierungs-AG (ASFINAG) gem. BGBL.Nr.1982/591 idF 1984/288, 1985/493, 1987/339, 1988/325, 1989/136, 1991/419				
6%-Euro-Anleihe 1993-2013 (inkl.Zinsen)	EUR	199.076.606,87	199.076.606,87	- 9.632.739,04
5.935%-Schuldscheindarlehen 1995-2013 der Deutschen Pfandbrief- und Hypothekbank AG (inkl.Zinsen)	EUR	82.880.107,18	82.880.107,18	- 3.975.217,68
5.9%-Schuldscheindarlehen 1995-2013 der Deutschen Pfandbrief- und Hypothekbank AG (inkl.Zinsen)	EUR	34.757.622,11	34.757.622,11	- 1.659.142,15
3.75%-JPY-Darlehen 1995-2015 der Nippon Life Insurance Company, Tokyo (inkl.Zinsen)	JPY	2.450.672.609,36	18.403.969,73	- 1.618.803,45
5.76%-Privatplatzierung 1995-2015 (Kapital)	JPY	10.000.000.000,--	75.097.626,91	- 4.179.366,91
5.70%-Privatplatzierung 1995-2015 (Kapital)	JPY	10.000.000.000,--	75.097.626,91	- 4.179.366,91
5.81%-Privatplatzierung 1995-2015 (Kapital)	JPY	10.000.000.000,--	75.097.626,91	- 4.179.366,91
3.2%-Privatplatzierung 1995-2010 (inkl.Zinsen)	JPY	10.532.444.444,--	79.096.158,34	- 6.938.758,77
5.4%-Schuldscheindarlehen 1996-2008 der Rheinischen Hypothekbank AG, Frankfurt (Zinsen)	JPY			
5.76 % Privatplatzierung 1995-2015	USD	23.563.962,--	16.357.047,06	- 3.400.292,17
5.81 % Privatplatzierung 1995-2015	USD	23.041.475,99	15.994.360,68	- 3.321.384,25
5.70 % Privatplatzierung 1995-2015	USD	22.770.918,--	15.806.551,44	- 3.282.383,68
Summe 2.6.2...			687.665.304,14	- 46.366.821,92
2.6.3 Fur Anleihen, Darlehen und sonstige Kredite der OB-ROFIMA gema § 1 des BG v. 30.12. 1993, BGBL. 1993/968				
ROFIMA-Finanzierung 2002-2010 (CHF 20,5 Mio)	CHF	21.286.198,96	14.347.667,13	- 507.601,53
ROFIMA-Finanzierung 2004-2014 (CHF 120 Mio)	CHF	120.000.000,--	80.884.335,40	+ 76.254,59
Summe 2.6.3...			95.232.002,53	- 431.346,94
2.6.4 OB - Infrastruktur gem. § 2 d. Bundesbahngesetzes 1992, BGBL.Nr.41/2003				
Anleihe 2008-2013	CHF	561.294.000,--	378.332.434,62	- 4.804.770,77
2.6.5 Fur Kreditoperationen der OeKB-AG zur Verbesserung der Leistungsbilanz in fremder Wahrung,				
gem. § 1 (2) lit. a Ausfuhrfinanzierungsforderungsgesetz 1981				
idF BGBL.Nr.1982/221, 1984/250, 1991/343, 1993/962, 1995/704				
Kursrisiken - AFFF 1981	EUR			
USD-Commercial Paper-Program 1998-2018 Goldman Sachs Money Market Inc., New York (Tr. I. A)	USD	457.475.000,--	317.558.656,12	+ 317.558.656,12
USD-Commercial Paper-Program 1998-2018 Goldman Sachs Money Market Inc., New York (Tr. I. B)	USD	374.350.000,--	259.857.004,03	+ 259.857.004,03
USD-Commercial Paper Program 1998-2018 Goldman Sachs Money Market Inc., New York (Tr. I. C)	USD			
USD-Commercial Paper Program 1998-2018 Goldman Sachs Money Market Inc., New York (Tr. I. D)	USD			
USD-Taggeldlinie (Swing-Line) 2001-2018 Citybank N.A., New York (nicht ausgenutzt)	USD			
USD-Taggeldlinie (Swing-Line) 1998-2018 Morgan Guaranty Trust Company of New York	USD	100.000.000,--	69.415.521,31	- 2.439.045,05
3.5%-Inhaberschuldverschreibungen 1998-2008 der UBS AG, Basel (Syndikat)	CHF			
6%-Inhaberschuldverschreibungen 1999-2009 der ABN AMRO Bank N.V., London u. Goldman Sachs Int., London (Syndikat)	USD			- 538.909.247,68
Privatplatzierung 1999-2009 der Nomura International plc., London	JPY			- 237.830.981,45
Privatplatzierung 1999-2009				

Tabelle C.8.3

Nachweis der Bundeshaftungen
(Beträge in der jeweiligen Währung)

B E Z E I C H N U N G Schuldart, Gläubiger, gesetzliche Grundlage	W	Endbestand (Nennwert) 31. Dez. 2009		Veränderung gegenüber dem Vorjahr
		in Fremdwährung	in Euro	
2.6.5 (Fortsetzung)				
der Nomura International plc., London	JPY			- 198,192.484,54
5,75%-Inhaberschuldverschreibungen 1999-2028				
der JP Morgan, London und UBS AG/Warburg Dillon				
Read, London	GBP	150,000.000,--	168,899.898,66	+ 11,419.583,70
1,8%-Globalanleihe 2000-2010 der Nomura				
Intern. PLC, London (Syndikat)	JPY	100000,000.000,--	750,976.269,15	- 41,793.669,01
EURO-Commercial Paper 2000-2020/1.Tr.	USD	1.124,000.000,--	780,230.459,53	+ 175,215.010,80
EURO-Commercial Paper 2000-2020/1.Tr.	CHF			- 10,101.010,10
EURO-Commercial Paper 2000-2020/2.Tr.	USD	848,000.000,--	588,643.620,71	+ 6,190.505,81
EURO-Commercial Paper 2000-2020/1.Tr.	GBP			- 99,737.532,81
EURO-Commercial Paper 2000-2020/2.Tr.	CHF	200,000.000,--	134,807.225,67	- 16,707.925,85
EURO-Commercial Paper 2000-2020/3.Tr.	USD	215,000.000,--	149,243.370,82	- 432,778.616,68
EURO-Commercial Paper 2000/2020/2.Tr.	GBP	49,000.000,--	55,173.966,90	+ 2,680.528,58
EURO-Commercial Paper 2000-2020/2.Tr.	JPY			
EURO-Commercial Paper 2000-2020/3.Tr.	CHF			
EURO-Commercial Paper 2000-2020/3.Tr.	GBP	50,000.000,--	56,299.966,22	- 17,190.847,43
EURO-Commercial Paper 2000-2020/4.Tr.	USD			- 257,886.038,66
EURO-Commercial Paper 2000-2020/4.Tr.	GBP	50,000.000,--	56,299.966,22	- 185,169.850,05
EURO-Commercial Paper 2000-2020/5.Tr.	USD	320,000.000,--	222,129.668,19	- 478,811.626,63
EURO-Commercial Paper 2000-2020/5.Tr.	GBP			- 94,488.188,98
EURO-Commercial Paper 2000-2020/6.Tr.	USD	237,000.000,--	164,514.785,51	- 468,523.944,10
EURO-Commercial Paper 2000-2020/6.Tr.	GBP			- 104,986.876,64
EURO-Commercial Paper 2000-2020/6.Tr.	CHF			
EURO-Commercial Paper 2000-2020/7.Tr.	USD			- 555,435.797,94
EURO-Commercial Paper 2000-2020/7.Tr.	GBP			- 209,973.753,28
EURO-Commercial Paper 2000-2020/7.Tr.	CHF			- 72,053.872,05
EURO-Commercial Paper 2000-2020/8.Tr.	USD			- 291,909.175,83
EURO-Commercial Paper 2000-2020/9.Tr.	USD			
EURO-Commercial Paper 2000-2020/10.Tr.	USD			
1,8%-Globalanleihe 2000-2010 der Nomura Int. PLC,				
London	JPY	50.000.000.000,--	375,488.134,57	- 20,896.834,51
1,5% öffentliche Anleihe 2003-2008	CHF			
Privatplatzierung 'Callable Step-up Notes' 2003-2008	USD			
Öffentliche Globalanleihe 2003-2008	USD			
Privatplatzierung 2003-2010 Goldman Sachs Int. London	USD	100,000.000,--	69,415.521,31	- 2,439.045,05
öffentliche Anleihe 2003-2008	CAD			
Privatplatzierung 2003-2010	USD			
öffentliche Anleihe 2003-2015	CHF	200,000.000,--	134,807.225,67	+ 127.090,99
öffentliche Anleihe 2003-2008	CHF			
öffentliche Anleihe 2003-2008	USD			
3,89 % Privatplatzierung 2003-2009	USD			- 71,854.566,36
4,06 % Privatplatzierung 2003-2010	USD	100,000.000,--	69,415.521,31	- 2,439.045,05
3,85 % Privatplatzierung 2003-2009	USD			- 71,854.566,36
1,75% öffentliche Anleihe 2004-2009	CHF			- 269,360.269,36
3% öffentliche Anleihe 2004-2015	CHF	100,000.000,--	67,403.612,83	+ 63.545,49
2,95% öffentliche Anleihe 2004-2008	CAD			
4% Privatplatzierung 2004-2012	USD	100,000.000,--	69,415.521,31	- 2,439.045,05
4,13% Privatplatzierung 2004-2011	USD	100,000.000,--	69,415.521,31	- 2,439.045,05
4,56% Privatplatzierung 2004-2013	USD	100,000.000,--	69,415.521,31	- 2,439.045,05
4,18% Privatplatzierung 2004-2010	USD	100,000.000,--	69,415.521,31	- 2,439.045,05
4,3025% Privatplatzierung 2004-2009	USD			
2,5% öffentliche Anleihe 2004-2012	CHF	500,000.000,--	337,018.064,17	+ 317.727,47
2,75% öffentliche Anleihe 2005-2020	CHF	300,000.000,--	202,210.838,50	+ 190.636,48
1,75% öffentliche Anleihe 2005-2010	CHF	300,000.000,--	202,210.838,50	+ 190.636,48
2,875% öffentliche Anleihe 2005-2030	CHF	200,000.000,--	134,807.225,67	+ 127.090,99
4,5% öffentliche Globalanleihe 2005-2015	USD	1.000,000.000,--	694,155.213,11	- 24,390.450,47
2,875% öffentliche Anleihe 2005-2030	CHF	150,000.000,--	101,105.419,25	+ 95.318,24
Privatplatzierung (Callable Capped FRN) 2005-2015	USD			
4,25% öffentliche Globalanleihe 2005-2010	USD	1.000,000.000,--	694,155.213,11	- 24,390.450,47
1,625% öffentliche Anleihe 2005-2011	CHF	250,000.000,--	168,509.032,08	+ 158.863,73
2,125% öffentliche Anleihe 2005-2018	CHF	250,000.000,--	168,509.032,08	+ 158.863,73
4,875% öffentliche Globalanleihe 2006-2016	USD	1.000,000.000,--	694,155.213,11	- 24,390.450,47
2,875% öffentliche Anleihe 2006-2030	CHF	150,000.000,--	101,105.419,25	+ 95.318,24
2,5 % öffentliche Anleihe 2006-2012	CHF	125,000.000,--	84,254.516,04	+ 79.431,86
2,875 % öffentliche Anleihe 2005-2030	CHF	100,000.000,--	67,403.612,83	+ 63.545,49
3,25% öffentliche Anleihe 2006-2036	CHF	200,000.000,--	134,807.225,67	+ 127.090,99
2,5 % öffentliche Anleihe 2006-2012	CHF	125,000.000,--	84,254.516,04	+ 79.431,86
1,75 % öffentliche Anleihe 2006-2010	CHF	100,000.000,--	67,403.612,83	+ 63.545,49
18,25% öffentliche Anleihe 2006-2008	TRY			
4,71% öffentliche Anleihe 2006-2010	USD	85,500.000,--	59,350.270,72	- 2,085.383,52
18,25% öffentliche Anleihe 2006-2008	TRY			
2,875 % öffentliche Anleihe 2005-2030	CHF	200,000.000,--	134,807.225,67	+ 127.090,99
4,75% öffentliche Globalanleihe 2006-2011	USD	1.250,000.000,--	867,694.016,38	- 30,488.063,09

Tabelle C.8.3

Nachweis der Bundeshaftungen
(Beträge in der jeweiligen Währung)

B E Z E I C H N U N G Schuldart, Gläubiger, gesetzliche Grundlage	W	Endbestand (Nennwert) 31. Dez. 2009		Veränderung gegenüber dem Vorjahr	
		in Fremdwährung	in Euro		
2.6.5 (Fortsetzung)					
2,625% öffentliche Anleihe 2006-2024	CHF	325.000.000,--	219.061.741,71	+	206.522,85
2,625% öffentliche Anleihe 2006-2024	CHF	100.000.000,--	67.403.612,83	+	63.545,49
Privatplatzierung (Callable Range Accrual Notes)	USD				
5 % öffentliche Globalanleihe 2007-2017	USD	1.000.000.000,--	694.155.213,11	-	24.390.450,47
2,625% öffentliche Anleihe 2006-2024	CHF	150.000.000,--	101.105.419,25	+	95.318,24
2,75% öffentliche Anleihe 2007-2011	CHF	200.000.000,--	134.807.225,67	+	127.090,99
3% öffentliche Anleihe 2007-2022	CHF	200.000.000,--	134.807.225,67	+	127.090,99
6% öffentliche Anleihe 2007-2009	CHF			-	168.350.168,35
3,0% öffentliche Anleihe 2007-2022	CHF	100.000.000,--	67.403.612,83	+	63.545,49
2,75% öffentliche Anleihe 2007-2011	CHF	150.000.000,--	101.105.419,25	+	95.318,24
2,75% öffentliche Anleihe 2007-2011	CHF	225.000.000,--	151.658.128,88	+	142.977,36
Privatplatzierung (Callable Capped FRN) 2007-2017	USD				
2,65% Privatplatzierung 2007-2011	CHF	50.000.000,--	33.701.806,42	+	31.772,75
2,65% Privatplatzierung 2007-2011	CHF	50.000.000,--	33.701.806,42	+	31.772,75
2,75% öffentliche Anleihe 2005-2011	CHF	150.000.000,--	101.105.419,25	+	95.318,24
2,75% öffentliche Anleihe 2007-2011	CHF	125.000.000,--	84.254.516,04	+	79.431,86
3% öffentliche Anleihe 2007-2015	CHF	200.000.000,--	134.807.225,67	+	127.090,99
4,75% öffentliche Globalanleihe 2007-2012	USD	1.750.000.000,--	1.214.771.622,93	-	42.683.288,33
2,75% öffentliche Anleihe 2007-2011	CHF	150.000.000,--	101.105.419,25	+	95.318,24
3,0% öffentliche Anleihe 2007-2013	CHF	200.000.000,--	134.807.225,67	+	127.090,99
Privatplatzierung (Fixed Rate MTN) 2007-2009	USD			-	71.854.566,36
5% öffentliche Anleihe 2007-2010	GBP	200.000.000,--	225.199.864,88	+	15.226.111,60
5% öffentliche Anleihe 2007-2010	GBP	150.000.000,--	168.899.898,66	+	11.419.583,70
2,875% öffentliche Globalanleihe 2008-2011	USD	2.000.000.000,--	1.388.310.426,21	-	48.780.900,94
6,75% öffentliche Anleihe 2008-2010	AUD	200.000.000,--	124.937.531,23	+	26.289.015,89
2,75% öffentliche Anleihe 2007-2011	CHF	550.000.000,--	370.719.870,59	+	349.500,22
Privatplatzierung (Callable Capped FRN) 2008-2018	USD			-	21.556.369,91
5,0% öffentliche Anleihe 2008-2010	GBP	250.000.000,--	281.499.831,10	+	19.032.639,50
2,5% öffentliche Anleihe 2004-2012	CHF	100.000.000,--	67.403.612,83	+	63.545,49
3,0% öffentliche Anleihe 2003-2015	CHF	100.000.000,--	67.403.612,83	+	63.545,49
3,0% öffentliche Anleihe 2003-2015	CHF	100.000.000,--	67.403.612,83	+	63.545,49
4,875% öffentliche Anleihe 2008-2012	GBP	200.000.000,--	225.199.864,88	+	15.226.111,60
4,875% öffentliche Anleihe 2008-2012	GBP	100.000.000,--	112.599.932,44	+	7.613.055,80
Privatplatzierung 2008-2018	USD	30.000.000,--	20.824.656,39	-	731.713,52
2,5% öffentliche Anleihe 2008-2012	CHF	100.000.000,--	67.403.612,83	+	63.545,49
2,5% öffentliche Anleihe 2008-2012	CHF	100.000.000,--	67.403.612,83	+	63.545,49
2,25% Privatplatzierung (Fixed Rate Gtd. Notes) 2008-2010	USD	60.000.000,--	41.649.312,79	-	1.463.427,02
3,0% öffentliche Anleihe 2007-2013	CHF	100.000.000,--	67.403.612,83	+	63.545,49
6,655% Privatplatzierung (Fixed Rate Gtd. Notes) 2008-2018	AUD	500.000.000,--	312.343.828,09	+	65.722.539,74
2,25% Privatplatzierung 2008-2009	USD			-	71.854.566,36
3,625% öffentliche Globalanleihe 2008-2013	USD	1.000.000.000,--	694.155.213,11	-	24.390.450,47
3% öffentliche Anleihe 2007-2013	CHF	100.000.000,--	67.403.612,83	+	63.545,49
3% öffentliche Anleihe 2003-2015	CHF	100.000.000,--	67.403.612,83	+	63.545,49
3,125% öffentl. Globalanleihe 2008-2011	USD	1.750.000.000,--	1.214.771.622,93	-	42.683.288,33
3,0% öffentliche Anleihe 2007-2013	CHF	175.000.000,--	111.956.322,46	+	111.204,61
3,0% öffentliche Anleihe 2008-2016	CHF	150.000.000,--	101.105.419,25	+	95.318,24
2,25% öffentliche Anleihe 2008-2010	CHF	450.000.000,--	303.316.257,75	+	285.954,72
4,1% Privatplatzierung 2008-2015	USD			-	143.709.132,72
3 % öffentliche Anleihe 2003-2015	CHF	250.000.000,--	168.509.032,08	+	158.863,73
Privatplatzierung (FRN) 2008-2010	USD	115.000.000,--	79.827.849,51	-	2.804.901,80
2,75% öffentliche Anleihe 2008-2014	CHF	150.000.000,--	101.105.419,25	+	95.318,24
2,76% Privatplatzierung 2008-2011	USD	200.000.000,--	138.831.042,62	-	4.878.090,10
2,7% Privatplatzierung 2008-2010	USD	200.000.000,--	138.831.042,62	-	4.878.090,10
Privatplatzierung (FRN) 2008-2010	USD	35.000.000,--	24.295.432,46	-	853.665,77
2,75% öffentliche Anleihe 2005-2020	CHF	125.000.000,--	84.254.516,04	+	79.431,86
1,875% öffentliche Globalanleihe 2009-2012	USD	1.250.000.000,--	867.694.016,38	+	867.694.016,38
2,875% öffentliche Anleihe 2005-2030	CHF	290.000.000,--	195.470.477,22	+	195.470.477,22
2,625% öffentliche Anleihe 2006-2024	CHF	130.000.000,--	87.624.696,68	+	87.624.696,68
0,63% Privatplatzierung 2009-2010	USD	50.000.000,--	34.707.760,66	+	34.707.760,66
Privatplatzierung (FRN) 2009-2011	GBP	200.000.000,--	225.199.864,88	+	225.199.864,88
öffentliche Anleihe 2009-2014	JPY	80.000.000.000,--	600.781.015,32	+	600.781.015,32
Summe 2.6.5			22.265.772.546,95	-	2.594.942.292,68
2.6.6 Stabilisierung des österr. Finanzmarktes gem. § 1 Abs. 1 Z 1 IBSG, § 1 Abs. 1 Z 2 IBSG, § 1 Abs. 4 IBSG § 2 Abs. 1 Z 1 FinStaG, § 2 Abs. 1 Z 2 FinStaG					
KA Finanz AG	CHF	252.187.500,--	169.983.486,11	+	169.983.486,11
Erste Group AG	CHF	75.000.000,--	50.552.709,63	+	50.552.709,63

Tabelle C.8.3

Nachweis der Bundeshaftungen
(Beträge in der jeweiligen Währung)

B E Z E I C H N U N G Schuldart, Gläubiger, gesetzliche Grundlage	W	Endbestand (Nennwert) 31. Dez. 2009		Veränderung gegenüber dem Vorjahr
		in Fremdwährung	in Euro	
2.6.6 (Fortsetzung)				
KA Finanz AG	JPY	21.082.700.000,--	158.326.073,90	+ 158.326.073,90
Summe 2.6.6...			378.862.269,64	+ 378.862.269,64
2.6.7 Leihgaben für Bundesmuseen gem. Art. IX Abs. 1 Z 8 BFG 2004, BGBl. Nr. 42/2003 i. d. F. BGBl. Nr. 133/2003				
Kunsthistorisches Museum	USD			- 1.368.829,49
Naturhistorisches Museum	GBP			
Albertina	USD	4.688.000,--	3.254.199,64	+ 3.254.199,64
Albertina	GBP			
Albertina	CHF	6.000.000,--	4.044.216,77	- 29.070.261,34
Kunsthistorisches Museum	GBP			- 577.427,82
Museum für angewandte Kunst	USD			- 1.077.818,50
Albertina	CZK			
Albertina	JPY			
Albertina	DKK			
Museum moderner Kunst Stiftung Ludwig	CHF			
österreichische Galerie Belvedere	USD			
österreichische Galerie Belvedere	GBP			
österreichische Galerie Belvedere	CHF			
Kunsthistorisches Museum	SEK			
Museum moderner Kunst Stiftung Ludwig	USD	2.301.000,--	1.597.251,15	+ 1.597.251,15
Albertina/Vincent van Gogh	USD			
Albertina/Vincent van Gogh	JPY			
österreichische Galerie Belvedere	CZK			
Kunsthistorisches Museum	DKK			- 4.026.521,35
Kunsthistorisches Museum	CHF	67.308.500,--	45.368.360,74	+ 45.368.360,74
Summe 2.6.7...			54.264.028,30	+ 14.098.953,03
Summe 2.6...			23.860.128.586,18	- 2.294.355.298,73
Summe 2...			25.892.185.611,81	- 1.438.651.103,37
Gesamtsumme...			124.478.635.030,54	+11.884.107.714,78

GLOSSAR

ABGABENQUOTE

Die Abgabenquote drückt das Verhältnis der Steuern und Sozialabgaben zum → *Brutto-Inlandsprodukt* in Prozent aus.

ABGANG (AUCH DEFIZIT)

Der Abgang ist der Betrag um den die → *Ausgaben* die → *Einnahmen* übersteigen.

ADMINISTRATIVER SALDO

Der Administrative Saldo ist die Differenz zwischen den → *Einnahmen* und → *Ausgaben* im → *Allgemeinen Haushalt*.

ALLGEMEINER HAUSHALT

Der Allgemeine Haushalt umfasst alle → *Einnahmen* und → *Ausgaben* des Bundes, ausgenommen jene für Finanzschulden, kurzfristige Verpflichtungen und Währungstauschverträge. Diese werden im → *Ausgleichshaushalt* dargestellt. Beide Haushalte zusammen bilden den ausgeglichenen → *Gesamthaushalt*

ANLAGEVERMÖGEN

Im Gegensatz zum → *Umlaufvermögen* umfasst das Anlagevermögen diejenigen Vermögensgegenstände, die dem Geschäftsbetrieb auf Dauer dienen sollen.

ANWEISENDES ORGAN

Anweisende Organe (z.B. → *Haushaltsleitende Organe*, Landeshauptmänner, soweit sie als Organe des Bundes tätig werden, sowie Organe des Bundes, die durch Gesetz oder Verordnung zu Anweisenden Organen erklärt werden) sind Organe der Haushaltsführung. Sie haben das jeweilige → *Haushaltsleitende Organ* bei der Wahrnehmung seiner Aufgaben zu unterstützen.

ARBEITSLOSENQUOTE (INTERNATIONALE DEFINITION)

Die internationale Arbeitslosenquote berechnet sich als Anteil der Arbeitslosen an allen Erwerbspersonen. Als arbeitslos gelten Personen, die nicht erwerbstätig sind und aktiv einen Arbeitsplatz suchen. Die Datenquelle ergibt sich durch die Mikrozensushebung.

Glossar

ARBEITSLOSENQUOTE (NATIONALE DEFINITION)

Die nationale Arbeitslosenquote berechnet sich als Anteil der Zahl der beim Arbeitsmarktservice (AMS) vorgemerkten Personen am unselbständigen Arbeitskräftepotenzial (beim AMS vorgemerkte arbeitslose Personen und beim Hauptverband der Sozialversicherungsträger erfasste unselbständige Beschäftigte).

AUFGABENBEREICHE

Aus Gründen der internationalen Vergleichbarkeit werden gleichartige →*Einnahmen* und →*Ausgaben* einem Aufgabenbereich (AB) zugeordnet (z.B. AB 11 „Erziehung und Unterricht“, AB 21 „Gesundheit“, AB 32 „Straßen“, AB 43 „Übrige Hoheitsverwaltung“).

AUSGABEN

Ausgaben unterteilen sich nach finanzwirtschaftlichen Gesichtspunkten in →*Personalausgaben* und →*Sachausgaben*. Ausgaben lassen sich weiters nach der Auswirkung auf das Bundesvermögen (→*erfolgswirksam* und →*bestandswirksam*) sowie nach dem Grad der Bindung an gesetzliche Grundlagen (→*gesetzliche Verpflichtungen* und →*Ermessensausgaben*) gliedern.

AUSGABENBINDUNG (AUCH VORANSCHLAGSANSATZBINDUNG)

Bei der Ausgabenbindung wird die Verfügbarkeit des genehmigten Ausgabenbetrags (→*Voranschlagsansatz*) durch den Bundesminister für Finanzen oder das jeweilige Anordnende Organ selbst eingeschränkt (gebunden).

AUSGABENQUOTE

Die Ausgabenquote gibt die Höhe aller →*Ausgaben* öffentlicher Haushalte in Prozent des →*Brutto-Inlandsprodukts* an.

AUSGLEICHSHAUSHALT

Der Ausgleichshaushalt umfasst die →*Einnahmen* aus Schuldenaufnahmen (→*Finanzschulden*, kurzfristige Kassenstärker) und aus →*Währungstauschverträgen* sowie die →*Ausgaben* für Rückzahlungen. Die Zinsen und Spesen finden sich im →*Allgemeinen Haushalt*.

AUSLAUFZEITRAUM

Das Finanzjahr entspricht dem Kalenderjahr. →*Ausgaben* für Rechnungen, die bis spätestens zum Ablauf des Finanzjahrs beim Anweisenden Organ

eingelangt und fällig oder anerkannt worden sind, dürfen noch bis zum 20. Jänner des folgenden Finanzjahrs (Auslaufzeitraum) zu Lasten des abgelaufenen Finanzjahrs geleistet werden.

AUSSERPLANMÄSSIGE AUSGABEN

Außerplanmäßige Ausgaben sind → *Ausgaben*, die im → *Bundesfinanzgesetz* ihrer Art nach nicht vorgesehen sind. Sie dürfen nur auf Grund bundesfinanzgesetzlicher Ermächtigungen geleistet werden.

BESTANDSWIRKSAME VERRECHNUNG

Die Verrechnung von → *Einnahmen* und → *Ausgaben* des Bundes, die zum Zeitpunkt der Geldeinnahme oder -ausgabe den Unterschied zwischen dem Vermögen und den Schulden des Bundes nicht verändern.

BESTANDS- UND ERFOLGSVERRECHNUNG

Die Bestands- und Erfolgsverrechnung dient der Erfassung der Vermögensveränderungen (Bestandskonten) sowie der Aufwendungen und Erträge (Erfolgskonten). Sie wird jährlich abgeschlossen und ist Teil des → *Bundesrechnungsabschlusses* (→ *Jahresbestandsrechnung*, → *Jahreserfolgsrechnung*).

BRUTTO-INLANDSPRODUKT

Das Brutto-Inlandsprodukt (BIP) ist der in Geld ausgedrückte Wert aller von In- und Ausländern im Inland erzeugten Güter und Dienstleistungen in einer bestimmten Periode (meist im Kalenderjahr).

BUNDESFINANZGESETZ (BFG)

Mit dem Bundesfinanzgesetz wird vom Nationalrat das Budget des Bundes bewilligt. Das BFG enthält einen Textteil (Gesetzestext), der im Wesentlichen detaillierte Ermächtigungen des Bundesministers für Finanzen sowie als Anlagen den → *Bundesvoranschlag*, den Personalplan, die Brutto-Darstellung der Personalämter und der Finanzierung beinhaltet.

BUNDESHAFTUNG

Bundeshaftungen sind Bürgschaften oder Garantien des Bundes, die der Bundesminister für Finanzen nur aufgrund einer gesetzlichen Ermächtigung übernehmen darf (Eventualverbindlichkeiten).

Glossar

BUNDESVORANSCHLAG

In den Bundesvoranschlag werden sämtliche zu erwartende →*Einnahmen* und voraussichtlich zu leistende →*Ausgaben* des Bundes für jeweils ein Finanzjahr voneinander getrennt und in der vollen Höhe (brutto) aufgenommen. Er ist Bestandteil des →*Bundesfinanzgesetzes* (Anlage I).

DEFIZIT (AUCH ABGANG)

Das Defizit ist der Betrag, um den die →*Ausgaben* die →*Einnahmen* übersteigen.

DEFIZITQUOTE

Die Defizitquote ist das Verhältnis des →*Öffentlichen Defizits* zum →*Brutto-Inlandsprodukt*.

EINNAHMEN

Einnahmen unterteilen sich nach finanzwirtschaftlichen Gesichtspunkten in Einnahmen des →*Allgemeinen Haushalts* und des →*Ausgleichshaushalts*. Einnahmen des →*Allgemeinen Haushalts* umfassen Abgaben, Gewinne und sonstige Einnahmen (Schenkungen, Veräußerungen, Vermächtnisse etc.). Einnahmen des →*Ausgleichshaushalts* umfassen die Aufnahme von →*Finanzschulden* (Kredite, Anleihen, Darlehen etc.) und kurzfristigen Verpflichtungen sowie die Erlöse aus →*Währungstauschverträgen*. Einnahmen lassen sich weiters nach der Auswirkung auf das Bundesvermögen (→*erfolgswirksam* und →*bestandswirksam*) sowie nach dem Grad der Bindung bei der Mittelverwendung (→*zweckgebundene* und sonstige Einnahmen) gliedern.

EINNAHMENQUOTE

Die Einnahmenquote gibt die Höhe aller →*Einnahmen* öffentlicher Haushalte in Prozent des →*Brutto-Inlandsprodukts* an.

ERFOLGSWIRKSAME VERRECHNUNG

Die Verrechnung von →*Einnahmen* und →*Ausgaben* des Bundes, die im Zeitpunkt der Geldeinnahme oder -ausgabe den Unterschied zwischen dem Vermögen und den Schulden des Bundes vermehren oder vermindern.

ERMESSENSAUSGABEN

Ermessensausgaben sind alle →*Ausgaben*, die keine →*Gesetzlichen Verpflichtungen* darstellen.

FINANZAUSGLEICH

Der Finanzausgleich regelt die Aufteilung von Finanzmitteln, insbesondere aus Abgaben, auf die einzelnen Gebietskörperschaften (Bund, Länder, Gemeinden).

FINANZSCHULDEN

Finanzschulden sind grundsätzlich alle Geldverbindlichkeiten des Bundes, die zu dem Zweck eingegangen werden, dem Bund die Verfügungsmacht über Geld zu verschaffen. Sie können nur vom Bundesminister für Finanzen eingegangen werden. Zur vorübergehenden Kassenstärkung eingegangene Geldverbindlichkeiten begründen nur insoweit Finanzschulden, als sie nicht innerhalb desselben Finanzjahres getilgt werden. Finanzschulden werden im → *Ausgleichshaushalt* verrechnet.

FLEXIBILISIERUNGSKLAUSEL

Auf Grund der Flexibilisierungsklausel haben ausgewählte Organisationseinheiten die Möglichkeit, in Erfüllung ihrer vereinbarten Leistungsvorgaben über einen mehrjährigen Projektzeitraum ihre → *Einnahmen* und → *Ausgaben* eigenverantwortlich zu steuern (z.B. durch spezielle → *Rücklagen* oder flexiblere → *Voranschlagsansatzüberschreitungen*).

GEBARUNG

Unter Gebarung versteht man jedes Verhalten (Handeln oder Nichthandeln) von Organen, das finanzielle Auswirkungen hat.

GESAMTHAUSHALT

Der ausgeglichene Gesamthaushalt setzt sich aus dem → *Allgemeinen Haushalt* und dem → *Ausgleichshaushalt* zusammen.

GESAMTWIRTSCHAFTLICHES GLEICHGEWICHT

Ein gesamtwirtschaftliches Gleichgewicht gemäß dem Bundeshaushaltsgesetz (BHG) liegt bei einem ausgewogenen Verhältnis zwischen einem hohen Beschäftigtenstand, einem hinreichend stabilen Geldwert, der Sicherung des Wachstumspotentials und der Wahrung des außenwirtschaftlichen Gleichgewichts vor.

GESETZLICHE VERPFLICHTUNGEN

Gesetzliche Verpflichtungen sind → *Ausgaben*, die sich auf Ansprüche gründen, die dem Grunde und der Höhe nach in einem Bundesgesetz so eindeu-

Glossar

tig festgelegt sind, dass sie weder bei Erstellung des →*Bundesvoranschlags* noch beim Vollzug des →*Bundesfinanzgesetzes* beeinflussbar sind.

GEWINN- UND VERLUSTRECHNUNG

Die Gewinn- und Verlustrechnung stellt die Aufwendungen den Erträgen eines Finanzjahres gegenüber. Ihr Saldo wird als Gewinn bzw. Verlust ausgewiesen. Das Ergebnis der Gewinn- und Verlustrechnung der betriebsähnlichen Einrichtung des Bundes fließt in die →*Jahreserfolgsrechnung* ein.

GRUNDSÄTZE DES HAUSHALTSRECHTS

Wesentliche verfassungsrechtliche Grundsätze des Haushaltsrechts des Bundes sind:

- Einjährigkeit des Budgets;
- Budgeteinheit: Keine selbständigen Nebenhaushalte;
- Vollständigkeit: Alle →*Einnahmen* und →*Ausgaben* sind aufzunehmen;
- Bruttodarstellung: Getrennte →*Veranschlagung* von →*Einnahmen* und →*Ausgaben* und →*Veranschlagung* in voller Höhe.
- Tatsächliche Gleichstellung von Frauen und Männern ist anzustreben

HAUPTVERRECHNUNGSKREIS

Hauptverrechnungskreise sind zwingend vorgesehene →*Verrechnungskreise*. Diese umfassen die →*Voranschlagswirksame Verrechnung*, die →*Vorberechtigungen* und →*Vorbelastungen* sowie die →*Bestands-* und →*Erfolgsverrechnung*. Sie sind derart miteinander verbunden, dass ein Geschäftsfall durch eine einzige Buchung gleichzeitig (simultan) in mehreren Verrechnungskreisen erfasst werden kann.

HAUSHALTSLEITENDES ORGAN

Zu den Haushaltsleitenden Organen zählen der Bundespräsident, der Präsident des Nationalrats, der Präsident des Bundesrats, der Präsident des Rechnungshofs, der Präsident des Verfassungsgerichtshofs, der Präsident des Verwaltungsgerichtshofs, der Vorsitzende der Volksanwaltschaft, der Bundeskanzler sowie die Bundesminister (sofern sie mit der Leitung eines Bundesministeriums betraut sind). Die wesentlichen Aufgaben der →*Haus-*

haltsleitenden Organe umfassen die Mitwirkung an der Haushaltsplanung, am →*Bundesvoranschlags*- und am Stellenplanentwurf sowie die Verantwortung für die Einhaltung der Voranschläge.

HAUSHALTSRÜCKLAGE

Haushaltsrechtlich können Rücklagen gebildet werden, die es den →*Haushaltsleitenden Organen* ermöglichen, bereits zugewiesene jedoch nicht verbrauchte Budgetmittel für Ausgaben in späteren Finanzjahren heranzuziehen.

HAUSHALTSZEITRAUM

Der Haushaltszeitraum ist das Finanzjahr und entspricht dem Kalenderjahr. Der Bundeshaushalt ist für jedes Finanzjahr gesondert zu führen.

INFLATIONSRATE

Die prozentuelle Veränderung des Verbraucherpreisniveaus in einer Zeitperiode wird als Inflationsrate bezeichnet.

JAHRESBESTANDSRECHNUNG

Die Jahresbestandsrechnung ist grundsätzlich einer Bilanz nachgebildet. Sie gibt Aufschluss über Höhe und Struktur des Bundesvermögens am Ende des →*Haushaltszeitraums*.

JAHRESBETRAGSREST

Der Jahresbetragsrest zeigt jenen noch vorhandenen Voranschlagsbetrag an, der für Zahlungen für das jeweilige Finanzjahr noch zur Verfügung steht. Allerdings kommt dem Jahresbeitragsrest relativ wenig Aussagekraft zu, weil Verfügungen hinsichtlich Berechtigungen und Verpflichtungen sowie Forderungen und Schulden hierbei nicht erfasst werden.

JAHRESERFOLGSRECHNUNG

Die Jahreserfolgsrechnung ist grundsätzlich einer →*Gewinn- und Verlustrechnung* nachgebildet. In ihr sind die Aufwendungen und Erträge des abgelaufenen →*Haushaltszeitraums* gegenübergestellt.

JAHRESVERFÜGUNGSREST

Der Jahresverfügungsrest zeigt an, über welchen Betrag im jeweiligen Finanzjahr tatsächlich noch verfügt werden kann, weil hierbei Verfügungen hinsichtlich Berechtigungen und Verpflichtungen sowie Forderungen und

Glossar

Schulden mitberücksichtigt werden. Der Jahresverfügungsrest ist somit wesentlich aussagekräftiger als der Jahresbetragsrest.

KOSTEN- UND LEISTUNGSRECHNUNG

Die Kosten- und Leistungsrechnung ist Teil des internen Rechnungswesens. Sie dient in erster Linie der Informationsbereitstellung, der Kontrolle der Wirtschaftlichkeit sowie der Planung. Die → *Haushaltsleitenden Organe* haben eine Kosten- und Leistungsrechnung zu führen.

LEISTUNGSBILANZ

Die Leistungsbilanz ist die Gegenüberstellung aller Waren- und Dienstleistungstransaktionen sowie → *Transferausgaben* und Einkommensströme zwischen dem In- und Ausland.

LEISTUNGSBILANZSALDO

Der Leistungsbilanzsaldo stellt das Ergebnis der → *Leistungsbilanz* dar.

NEBENVERRECHNUNGSKREIS

Nebenverrechnungskreise sind nicht zwingend vorgesehene → *Verrechnungskreise*. Sie dienen zur gesonderten Erfassung sachlich zusammengehöriger Verrechnungsgrößen und werden in der Folge in die → *Hauptverrechnungskreise* übernommen.

ÖFFENTLICHER SCHULDENSTAND

Der öffentliche Schuldenstand ist die Summe der Schulden von Bund, Ländern, Gemeinden und Sozialversicherungsträgern.

PERSONALAUSGABEN

Die Personalausgaben sind die Summe aller im Bundesbedienstetenrecht vorgesehenen Geldleistungen (insbes. Aktivbezüge und Pensionen).

PRIMÄRSALDO

Der Primärsaldo errechnet sich aus dem Saldo des → *Allgemeinen Haushalts*, bereinigt um die Veränderung der → *Rücklagen* und die Zinsen. Ein positiver Primärsaldo wird als Primärüberschuss definiert. Der Primärsaldo gibt Aufschluss über die Auswirkungen der aktuellen Budgetpolitik auf die zukünftige Entwicklung der öffentlichen Finanzen.

RECHNUNGSABGRENZUNG

Die Rechnungsabgrenzung dient grundsätzlich der periodengerechten Zuordnung von Aufwendungen und Erträgen.

SACHAUSGABEN

Sachausgaben sind alle Geldleistungen des Bundes, die keine → *Personalausgaben* darstellen.

SCHULDENQUOTE (AUCH STAATSSCHULDENQUOTE)

Die Schuldenquote wird definiert als das Verhältnis zwischen dem → *öffentlichen Schuldenstand* und dem → *Brutto-Inlandsprodukt*.

STAATSDEFIZIT

Das Staatsdefizit ist die Summe der → *Defizite* von Bund, Ländern, Gemeinden und Sozialversicherungsträgern.

STAATSSCHULDENQUOTE (AUCH SCHULDENQUOTE)

Die Staatsschuldenquote wird definiert als das Verhältnis zwischen dem → *öffentlichen Schuldenstand* und dem → *Brutto-Inlandsprodukt*.

STABILITÄTSPAKT

Der (österreichische) Stabilitätspakt regelt die Haushaltskoordinierung zwischen Bund, Ländern und Gemeinden mit dem Ziel eines gesamtstaatlich ausgeglichenen Haushalts.

STABILITÄTS- UND WACHSTUMSPAKT

Der Stabilitäts- und Wachstumspakt ist ein Instrument der Wirtschafts- und Währungsunion mit dem Zweck, der Haushaltspolitik der Mitgliedstaaten einen Rahmen zu geben, um eine stabile Währung zu gewährleisten. Dabei soll einerseits ein ausgeglichener Haushalt erreicht und andererseits Handlungsspielräume für die Anpassung an außergewöhnliche und konjunkturelle Störungen geboten werden.

STABILITÄTSPROGRAMM

Alle Mitgliedstaaten der Währungsunion legen, basierend auf dem → *Stabilitäts- und Wachstumspakt*, einmal jährlich ein Stabilitätsprogramm vor. Darin sind der Saldo des öffentlichen Haushalts und die Entwicklung der öffentlichen → *Schuldenquote* (Ziel: Ausgeglichener Haushalt bzw. Über-

Glossar

schluss), die wirtschaftliche Entwicklung, die Beschäftigung und die Inflation der folgenden vier Jahre darzulegen.

TRANSFERAUSGABE

Transferausgaben sind vom Staat zu erbringende Sozialleistungen, Subventionen und Finanzhilfen ohne erbrachte Gegenleistungen.

ÜBERPLANMÄSSIGE AUSGABEN (AUCH VORANSCHLAGSANSATZÜBERSCHREITUNG)

Überplanmäßige Ausgaben sind Ausgaben, die eine Überschreitung von Ausgabenansätzen des →*Bundesfinanzgesetzes* erfordern. Sie dürfen nur auf Grund bundesfinanzgesetzlicher Ermächtigungen geleistet werden.

ÜBERSCHUSS

Der Überschuss ist jener Betrag um den die →*Einnahmen* die →*Ausgaben* übersteigen.

UMLAUFVERMÖGEN

Im Gegensatz zum →*Anlagevermögen* zählen zum Umlaufvermögen all jene Vermögensgegenstände, die dem Geschäftsbetrieb nicht auf Dauer dienen sollen.

UNTERGLIEDERUNG

Der →*Bundesvoranschlag* wird nach Maßgabe der zu besorgenden Angelegenheiten in Untergliederungen gegliedert. Eine Untergliederung ist jeweils einem einzigen Ressort zugeordnet.

VERANSCHLAGUNG

Bei der Veranschlagung werden sämtliche im folgenden Finanzjahr zu erwartenden →*Einnahmen* sowie alle voraussichtlich zu leistenden →*Ausgaben* von einander getrennt und in voller Höhe (brutto) im →*Bundesvoranschlag* berücksichtigt.

VERRECHNUNGSKREIS

Ein Verrechnungskreis stellt eine selbständige, in sich geschlossene Verrechnungseinheit gleichartiger Konten zur zusammenfassenden Darstellung von Verrechnungsgrößen dar. Bei den Verrechnungskreisen ist zwischen →*Haupt-* und →*Nebenverrechnungskreisen* zu unterscheiden.

VERWALTUNGSSCHULDEN

Alle nicht ausdrücklich als → *Finanzschulden* qualifizierten Geldverbindlichkeiten, die im Rahmen der laufenden Verwaltungstätigkeit entstehen (z.B. unbezahlte Rechnungen) werden unter dem Begriff „Verwaltungsschulden“ zusammengefasst. Verwaltungsschulden werden im → *Allgemeinen Haushalt* verrechnet und können von allen Anordnenden Organen eingegangen werden.

VOLKSWIRTSCHAFTLICHE GESAMTRECHNUNG

Die Volkswirtschaftliche Gesamtrechnung erfasst die Leistung einer Volkswirtschaft innerhalb einer Rechnungsperiode unter Berücksichtigung von Steuern, Subventionen, Abschreibungen und Ähnlichem. Rückwirkend stellt sie die Entstehung, Verteilung und Verwendung des Volkseinkommens dar.

VORANSCHLAGSANSATZ (VA-ANSATZ)

Unter einem VA-Ansatz sind die ihrem Entstehungsgrund nach gleichartigen → *Einnahmen* sowie die → *Ausgaben* für den selben Zweck oder der selben Art zusammengefasst. Der VA-Ansatz besteht aus einer fünfstelligen Kennzahl. Die einzelnen Stellen bezeichnen jeweils Rubrik, Untergliederung, Titel, Paragraph und Unterteilung.

VORANSCHLAGSANSATZBINDUNG (AUCH AUSGABEN- BZW. EINNAHMENBINDUNG)

Bei der Voranschlagsansatzbindung wird die Verfügbarkeit des genehmigten Ausgaben- bzw. Einnahmenbetrags (→ *Voranschlagsansatz*) durch den Bundesminister für Finanzen oder das jeweilige Anordnende Organ selbst eingeschränkt (gebunden).

VORANSCHLAGSANSATZÜBERSCHREITUNG (AUCH ÜBERPLANMÄSSIGE AUSGABEN)

Überplanmäßige Ausgaben sind Ausgaben, die eine Überschreitung von Ausgabenansätzen des → *Bundesfinanzgesetzes* erfordern. Sie dürfen nur auf Grund bundesfinanzgesetzlicher Ermächtigungen geleistet werden.

VORANSCHLAGSUNWIRKSAME VERRECHNUNG

Die Voranschlagsunwirksame Verrechnung enthält jene → *Einnahmen* und → *Ausgaben*, die nicht endgültig solche des Bundes sind bzw. aufgrund gesetzlicher Anordnung nicht veranschlagt werden (z.B. Abgaben und Zuschläge zu Abgaben, die der Bund für sonstige Rechtsträger des öffentlichen Rechts einhebt).

Glossar

VORANSCHLAGSVERBUNDENE FORDERUNGEN BZW. VORANSCHLAGSVERBUNDENE SCHULDEN

→ *Voranschlagswirksam verrechnete* Forderungen bzw. Schulden werden auch voranschlagsverbundene Forderungen bzw. Schulden genannt.

VORANSCHLAGSVERGLEICHSRECHNUNG (VVR)

Die VVR spiegelt den Budgetvollzug wider. Sie enthält das Ergebnis aller rechtlich und wirtschaftlich bedeutsamen Vorgänge von der Genehmigung der → *Voranschlagsansätze* mittels → *Bundesfinanzgesetz* bis zur tatsächlichen Leistung der → *Ausgaben* und Erbringung der → *Einnahmen*.

VORANSCHLAGSWIRKSAME VERRECHNUNG (VWV)

Die VWV erfasst die aufgrund gesetzlicher, vertraglicher oder sonstiger Bestimmungen einzuhebenden → *Einnahmen* und zu leistenden → *Ausgaben* des Bundes, wie sie im → *Bundesvoranschlag* finanzgesetzlich genehmigt wurden. Weiters dient sie der Überwachung der Jahresvoranschlagsbeträge und der Aufstellung der → *Voranschlagsvergleichsrechnung*. Sie ist nach dem System der Phasenbuchführung eingerichtet.

VORBERECHTIGUNG BZW. VORBELASTUNG

Vorberechtigungen bzw. Vorbelastungen stellen Berechtigungen und Verpflichtungen sowie Forderungen und Schulden des Bundes dar, bei denen die Leistungspflicht oder die Fälligkeit erst in künftigen Finanzjahren eintritt.

WACHSTUMSRATE

Die nominale Wachstumsrate stellt die Veränderung des → *Brutto-Inlandsprodukts* in einer Periode dar. Die reale Wachstumsrate wird zusätzlich um Preiseffekte bereinigt.

WÄHRUNGSTAUSCHVERTRAG

Bei Währungstauschverträgen vereinbaren die jeweiligen Vertragspartner, die aus Schuldaufnahmen stammenden Einnahmen in verschiedene Währungen oder variable gegen fixe Zinssätze mit dem Ziel der Risikoabsicherung bzw. -beschränkung auszutauschen.

ZWECKGEBUNDENE EINNAHMEN

Sind bestimmte → *Einnahmen* aufgrund eines Bundesgesetzes nur für einen bestimmten Zweck zu verwenden, sind die korrespondierenden → *Ausgaben* nach Maßgabe der → *zweckgebundenen Einnahmen* zu veranschlagen. Die



Abkürzungsverzeichnis

A/I	_____	Ganzjährig vollbeschäftigte Vertragsbedienstete nach Entlohnungsschema I des Vertragsbedienstetengesetzes 1948	BAKS	_____	Büroautomations- und Kommunikationssystem
A/I L	_____	Ganzjährig vollbeschäftigte Vertragsbedienstete (Lehrer) nach Entlohnungsschema I L des Vertragsbedienstetengesetzes 1948	BAO	_____	Bundesabgabenordnung
A/II	_____	Ganzjährig vollbeschäftigte Vertragsbedienstete nach Entlohnungsschema II des Vertragsbedienstetengesetzes 1948	BAWAG P.S.K.	_____	Bank für Arbeit und Wirtschaft und Österreichische Postsparkasse AG
A/II L	_____	Ganzjährig vollbeschäftigte Vertragsbedienstete (Lehrer) nach Entlohnungsschema II L des Vertragsbedienstetengesetzes 1948	BB	_____	Bundesbetriebe
A/JAL	_____	Ganzjährig vollbeschäftigte Vertragsbedienstete, die als jugendliche Vertragsbedienstete, Anlernkräfte oder Lehrlinge entschädigt werden	BBA	_____	Bundes-Bildungsanstalt
A/R	_____	Ganzjährig vollbeschäftigte Vertragsbedienstete nach Entlohnungsschemen aufgrund anderer Rechtsvorschriften (zB Kollektivverträge)	BDG 1979	_____	Beamten-Dienstrechtsgesetz 1979
AB	_____	Aufgabenbereich	Bds. Inst.	_____	Bundesinstitut
ABGB	_____	Allgemeines bürgerliches Gesetzbuch	BEA	_____	Bundeserziehungsanstalt
Abs.	_____	Absatz	BEV	_____	Bestands- und Erfolgsverrechnung
ADV	_____	Automationsunterstützte Datenverarbeitung	BFG	_____	Bundesfinanzgesetz
AFFG	_____	Ausführfinanzierungsförderungsgesetz	BFPZ	_____	Bundesforschungs- und Prüfzentrum
AusfFG	_____	Ausfuhrförderungsgesetz	BFS	_____	Bundesfachschiele
AG	_____	Aktiengesellschaft	BG	_____	Bundesgymnasium
AHF	_____	Außenhandelsförderung	BGBL	_____	Bundesgesetzblatt
AHS	_____	Allgemeinbildende Höhere Schule	BHAG	_____	Buchhaltungsagentur
AIVG	_____	Arbeitslosenversicherungsgesetz	BHG	_____	Bundeshaushaltsgesetz
AMA	_____	Agrarmarkt Austria	BHS	_____	Berufsbildende höhere Schule
AMFG	_____	Arbeitsmarktförderungsgesetz	BHV 2009	_____	Bundeshaushaltsverordnung 2009
AMPFG	_____	Arbeitsmarktpolitikfinanzierungsgesetz	BIG	_____	Bundesimmobiliengesellschaft m.b.H.
AMS	_____	Arbeitsmarktservice	KA	_____	Bundeskanzleramt
AMSG	_____	Arbeitsmarktservicegesetz	B-KUVG	_____	Beamten-Kranken- und Unfallversicherungsgesetz
AMV	_____	Arbeitsmarktverwaltung	B-KVG	_____	Bauern-Krankenversicherungsgesetz
AO	_____	Amtsorgane	BLA	_____	Bundeslehranstalt
Art.	_____	Artikel	BLVA	_____	Bundeslehr- und Versuchsanstalt
ASFINAG	_____	Autobahnen- und Schnellstraßen-Finanzierungs-AG	BM	_____	Bundesministerium
ASGG	_____	Arbeits- und Sozialgerichtsgesetz	BMeiA	_____	Bundesministerium für europäische und internationale Angelegenheiten
ASVG	_____	Allgemeines Sozialversicherungsgesetz	BMF	_____	Bundesministerium für Finanzen
ATB	_____	Austrian Treasury Bills	BMG	_____	Bundesministerium für Gesundheit
ATF	_____	Ausgleichstaxifonds	BMI	_____	Bundesministerium für Inneres
ATS	_____	Österreichische Schilling	BMJ	_____	Bundesministerium für Justiz
AUA	_____	Austrian Airlines Group	BMLFUW	_____	Bundesministerium für Land- und Forstwirtschaft, Umwelt und Wasserwirtschaft
AUD	_____	Australische Dollar	BMLVS	_____	Bundesministerium für Landesverteidigung und Sport
B/I	_____	Nicht ganzjährig vollbeschäftigte Vertragsbedienstete nach Entlohnungsschema I des Vertragsbedienstetengesetzes 1948	BMASK	_____	Bundesministerium für Arbeit, Soziales und Konsumentenschutz
B/I L	_____	Nicht ganzjährig vollbeschäftigte Vertragsbedienstete (Lehrer) nach Entlohnungsschema I L des Vertragsbedienstetengesetzes 1948	BMUKK	_____	Bundesministerium für Unterricht, Kunst und Kultur
B/II	_____	Nicht ganzjährig vollbeschäftigte Vertragsbedienstete nach Entlohnungsschema II des Vertragsbedienstetengesetzes 1948	BMVIT	_____	Bundesministerium für Verkehr, Innovation und Technologie
B/II L	_____	Nicht ganzjährig vollbeschäftigte Vertragsbedienstete (Lehrer) nach Entlohnungsschema II L des Vertragsbedienstetengesetzes 1948	BMWFJ	_____	Bundesministerium für Wirtschaft, Familie und Jugend
B/JAL	_____	Nicht ganzjährig vollbeschäftigte Vertragsbedienstete, die als jugendliche Vertragsbedienstete, Anlernkräfte oder Lehrlinge entschädigt werden	BMWF	_____	Bundesministerium für Wissenschaft und Forschung
B/R	_____	Nicht ganzjährig vollbeschäftigte Vertragsbedienstete nach Entlohnungsschemen aufgrund anderer Rechtsvorschriften (zB Kollektivverträge)	BP	_____	Bundespolizei
BA	_____	Bundesanstalt	B-PVG	_____	Bauern-Pensionsversicherungsgesetz
BAG	_____	Berufsausbildungsgesetz	BRA	_____	Bundesrechnungsabschluss
			BRG	_____	Bundesrealgymnasium
			BRL	_____	Brasilianische Real
			BRZ GmbH	_____	Bundesrechenzentrum GmbH
			BSF	_____	Besitzstrukturfonds
			BSVG	_____	Bauern-Sozialversicherungsgesetz
			BThV	_____	Bundestheaterverband
			BUAK	_____	Bauarbeiter-Urlaubs- und Abfertigungskasse
			BUWOG	_____	Gemeinnützige Wohnungsgesellschaft für Bundesbedienstete, GesmbH
			BVA	_____	Bundesvoranschlag
			BVEA	_____	Bundesversuchs- und Forschungsanstalt
			B-VG	_____	Bundes-Verfassungsgesetz
			bzw.	_____	beziehungsweise
			CAD	_____	Kanadische Dollar
			CHF	_____	Schweizer Franken
			Co.	_____	Compagnon
			Corp.	_____	Corporation
			D	_____	Darlehen

Abkürzungsverzeichnis

DDSG	Donau-Dampfschiffahrts-Gesellschaft	HTBLA	Höhere Technische Bundeslehranstalt
DFÜ	Datenfernübertragungseinrichtungen	HTL	Höhere Technische Lehranstalt
dgl.	dergleichen	HUF	Ungarische Forint
DVA	Datenverarbeitungsanlage	HVG	Heeresversorgungsgesetz
EAGFL	Europäischer Ausrichtungs- und Garantiefonds für die Landwirtschaft	i. Liqu.	in Liquidation
EDV	Elektronische Datenverarbeitung	IAEO	Internationale Atomenergie-Organisation
EDVA	Elektronische Datenverarbeitungsanlage	IAKW	Internationales Amtssitz- und Konferenzzentrum Wien
EE	Entwicklung und Erneuerung	IBSG	Interbankmarktstärkungsgesetz
EFRE	Europäischer Fonds für regionale Entwicklung	i.d.F.	in der Fassung
EFZG	Entgeltfortzahlungsgesetz	i.d.g.F.	in der geltenden Fassung
EG	Europäische Gemeinschaft	i.H.v.	in Höhe von
EGFL	Europäischer Garantiefonds für die Landwirtschaft	IESG	Insolvenz-Entgeltsicherungsgesetz
ELER	Entwicklung des ländlichen Raumes	IF	Investitionsförderung
EP	Europaparlament	IHS	Institut für höhere Studien
ERP	European Recovery Program	inkl.	inklusive
ESA	European Space Agency	inländ.	inländisch
ESStG	Einkommensteuergesetz	ISK	Isländische Kronen
EU	Europäische Union	IT	Informations-Technologie
EUR	Euro	ITF	Innovations- und Technologiefonds
EURES	Europaweite Arbeitskräftevermittlung	ITFG	Innovations- und Technologiefondsgesetz
EUROFIMA	Europäische Gesellschaft für die Finanzierung von Eisenbahnmaterial	i.V.m.	in Verbindung mit
EWG	Europäische Wirtschaftsgemeinschaft	IWF	Internationaler Währungsfonds
EWR	Europäischer Wirtschaftsraum	i.w.S.	im weiteren Sinne
Fa.	Firma	JGG	Jugendgerichtsgesetz 1988
FAG	Finanzausgleichsgesetz	JPY	Japanische Yen
FAO	Food and Agriculture Organization	Kap.	Kapitel
FB	Familienbeihilfen	Kat. F.	Katastrophenfonds
FFF	Forschungsförderungsfonds	KEST	Kapitalertragsteuer
FinStaG	Finanzmarktstabilitätsgesetz	KFB	Kunstförderungsbeitrag
FinStrG	Finanzstrafgesetz	KFG	Kraftfahrzeuggesetz
FLAF	Familienlastenausgleichsfonds	KFZ	Kraftfahrzeug
FLAG	Familienlastenausgleichsgesetz	KGG	Karenzgeldgesetz
FMiG	Fermeldeinvestitionsgesetz	KHVG	Kraftfahrzeug-Haftpflichtversicherungsgesetz
FOG	Forschungsorganisationsgesetz	KOVG	Kriegsopferversorgungsgesetz
FRE	Fondsrechnungseinheiten	KSZE	Konferenz über Sicherheit und Zusammenarbeit in Europa
FRN	Floating Rate Notes	Kto.	Konto
F-VG	Finanz-Verfassungsgesetz	KVSG	Kriegs- und Verfolgungssachschädengesetz
FWF	Fonds zur Förderung der wissenschaftlichen Forschung	Kz.	Kennzahl
GBI	Gesellschaft des Bundes für industriepolitische Maßnahmen GmbH	LA	Lehranstalt
GBP, Gbp	Britische Pfund	LB	Landesbedienstete
gem.	gemäß	leg. cit.	legis citatae
gemeinn.	gemeinnützige	LIÁ	Landesinvalidenämter
Ger. Bez.	Gerichtsbezirk	lit.	litera
GesmbH	Gesellschaft mit beschränkter Haftung	LKW	Lastkraftwagen
GG	Gehaltsgesetz	LSR	Landesschulrat
GOG	Geschäftsordnungsgesetz	Ltd.	Limited
GSBG	Gesundheits- und Sozialbereich-Beihilfengesetz	LWG	Landwirtschaftsgesetz
GSPVG	Gewerbliches Selbständigen-Pensionsversicherungsgesetz	LWK	Landwirtschaftskammer
GSVG	Gewerbliches Sozialversicherungsgesetz	Mill.	Millionen
GÜG	Gehaltsüberleitungsgesetz	MINURCAT	Mission des Nations Unies en République Centrafricaine et au Tchad
GWF	Getreidewirtschaftsfonds	MOEL	mittel- und osteuropäische Länder
H	Haben (vor Beträgen in Tabellen)	Mrd.	Milliarden
HAK	Handelsakademie	MXN	Mexikanischer Peso
HBLA	Höhere Bundeslehranstalt	MRG	Mietrechtsgesetz
HBLVA	Höhere Bundeslehr- und Versuchsanstalt	NOK	Norwegische Kronen
HDG	Heeresdisziplinargesetz	NÖ	Niederösterreich
HeimAG	Heimarbeitsgesetz	Nr.	Nummer
HLA	Höhere Lehranstalt	NSchG	Nachtschwerarbeitsgesetz
		N.SWAP	Nachtrags-SWAP
		NUS	Neue unabhängige Staaten



Abkürzungsverzeichnis

NZD	Neuseeland Dollar	TU	Technische Universität
ÖAF	Österreichische Automobilfabrik	TZ	Textzahl
ÖBB	Österreichische Bundesbahnen	u.ä.	und ähnliches
ÖBF	Österreichische Bundesforste AG	udgl.	und dergleichen
ÖBFA	Österreichische Bundesfinanzierungsagentur	UG	Untergliederung
OECD	Organization for Economic Cooperation and Development	Ugl.	Untergliederung
OeKB	Österreichische Kontrollbank	UIT	Union Internationale des Telecommunications
OeNB	Österreichische Nationalbank	UN	United Nations
ÖFEG	Österreichische Fernmeldetechnische Entwicklungs- und Förderungsgesellschaft m. b. H.	UNESCO	United Nations Educational, Scientific and Cultural Organization
OFG	Opferfürsorgegesetz	UNHCR	United Nations High Commissioner for Refugees
OGH	Oberster Gerichtshof	UNIDO	United Nations Industrial Development Organization
OFZS	Österreichisches Forschungszentrum Seibersdorf	UNO	United Nations Organization
ÖIAG	Österreichische Industrieholding AG	UOG	Universitäts-Organisationsgesetz
OÖ	Oberösterreich	US	United States
OPEC	Organization of Petroleum Exporting Countries	USA	United States of America
ÖPSK	Österreichische Postsparkasse AG	USD	US-Dollar
ORF	Österreichischer Rundfunk	usw.	und so weiter
ÖS	Österreichische Schilling	UT	Unterteilung
Par.	Paragraph	UWF,	
PG	Pensionsgesetz	UWWF	Umwelt- und Wasserwirtschaftsfonds
Pkt.	Punkt	VA	Voranschlag, Versicherungsanstalt
PLZ	Polnische Zloty	VAMED	VOEST-ALPINE Medizintechnik Gesellschaft m. b. H.
PRÄKO	Präsidentenkonferenz der Landwirtschaftskammern Österreichs	VAP	Voranschlagspost
PRODEX	Programme for the development of scientific experiments	VB	Vertragsbediensteter
PSK	Postsparkasse	VBG	Vertragsbedienstetengesetz
PTA	Post und Telekom Austria AG	VfGG	Verfassungsgerichtshofgesetz
PVA	Pensionsversicherungsanstalt	VfGH	Verfassungsgerichtshof
rd.	rund	vgl.	vergleiche
RE	Rechnungseinheiten	VIAG	Vorarlberger Illwerke AG
reg. Gen.	registrierte Genossenschaft	VIBOR	Vienna Interbank Offered Rate
RGV	Reisegebührenvorschrift	VMW	Vereinigte Metallwerke AG
RH	Rechnungshof	VStG	Verwaltungsstrafgesetz
RHG	Rechnungshofgesetz	VVG	Verwaltungsvollstreckungsgesetz
RLV	Rechnungslegungsverordnung	VVR	Voranschlagsvergleichsrechnung
RON	Rumänischer Leu	VWG	Viehwirtschaftsgesetz
RT	Rechtsträger	VwGG	Verwaltungsgerichtshofgesetz
RT-Schuld	Rechtsträgerschuld(en)	VwGH	Verwaltungsgerichtshof
S	Soll (vor Beträgen in Tabellen)	VWV	voranschlagswirksame Verrechnung
SCHIG	Schieneninfrastruktur-Dienstleistungsgesellschaft mbH	W	Währung
SEK	Schwedische Kronen	WBFG	Wohnbauförderungsgesetz, Wasserbautenförderungsgesetz
SFzG	Sonderfinanzierungsgesetz	WBF-ZG	Wohnbauförderungs-Zweckzuschussgesetz
SKK	Slowakische Kronen	WEG	Wohnungseigentumsgesetz
StbG	Staatsbürgerschaftsgesetz	WG	Weingesezt
StG	Strafgesetz	WRG	Wasserrechtsgesetz
StPO	Strafprozessordnung	WSchG	Währungsschutzgesetz
StVG	Strafvollzugsgesetz	WSD	Wasserstraßendirektion
StVO	Straßenverkehrsordnung	WTV	Währungstauschverträge
SUG	Sonderunterstützungsgesetz	WW-Fonds	Wohnhaus Wiederaufbaufonds
SV-Träger	Sozialversicherungsträger	Z	Ziffer
SVA	Sozialversicherungsanstalt	ZAR	Südafrikanische Rand
SZR	Sonderziehungsrechte	zB.	zum Beispiel
TB	Tätigkeitsbericht	ZDG	Zivildienstgesetz
TGM	Technologisches Gewerbe-Museum	ZEDVA	Zentrale elektronische Datenverarbeitungsanlage
TNF	Technisch-naturwissenschaftliche Fakultät	ZI.	Zahl
Tr.	Tranche	ZOR	Zentral- und Osteuropäische Republiken
TRY	Neue Türkische Lira	zw.	zweckgebunden

Gliederung des Bundeshaushalts

Gliederung nach Haushalten, Voranschlagsansätzen und Aufgabenbereichen

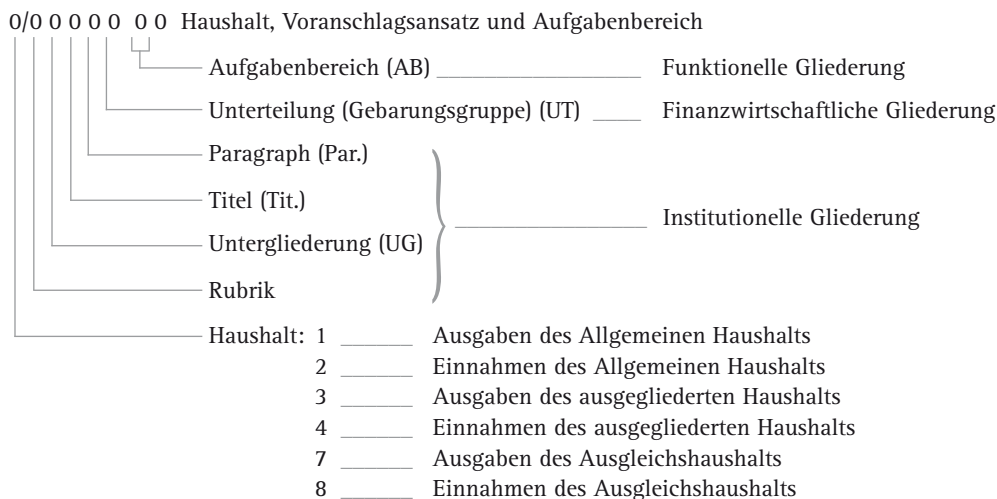

Die 5. Dekade (Unterteilung) dient der finanzwirtschaftlichen Gliederung und kennzeichnet folgende Gebarungsgruppen:

Ausgaben

Personalausgaben:

0 ___ Aufwendungen (Gesetzliche Verpflichtungen), Personalausgaben

Sachausgaben:

2 ___ Anlagen (Gesetzliche Verpflichtungen)
 3 ___ Anlagen (Ermessensausgaben)
 4 ___ Förderungen (Gesetzliche Verpflichtungen)
 5 ___ Förderungen - Darlehen (Ermessensausgaben)
 6 ___ Förderungen - Zuschuss (Ermessensausgaben)
 7 ___ Aufwendungen (Gesetzliche Verpflichtungen), Sachausgaben
 8 ___ Aufwendungen - erfolgswirksam (Ermessensausgaben)
 9 ___ Aufwendungen - bestandswirksam (Ermessensausgaben)

Einnahmen

0-1 ___ Zweckgebundene Einnahmen (erfolgswirksam)
 2-3 ___ Zweckgebundene Einnahmen (bestandswirksam)
 4-6 ___ Sonstige Einnahmen (erfolgswirksam)
 7-9 ___ Sonstige Einnahmen (bestandswirksam)

Die Aufgabenbereichs-Kennziffer dient der funktionellen Gliederung:

11 ___ Erziehung und Unterricht (EU)	35 ___ Energiewirtschaft (Elektrizitäts-, Gas- und Wasserwirtschaft) (En)
12 ___ Forschung und Wissenschaft (FW)	36 ___ Industrie und Gewerbe (einschließlich Bergbau) (IG)
13 ___ Kunst (Kn)	37 ___ Öffentliche Dienstleistungen (ÖD)
14 ___ Kultus (Kl)	38 ___ Private Dienstleistungen (einschließlich Handel) (PD)
21 ___ Gesundheit (Gh)	41 ___ Landesverteidigung (Lv)
22 ___ Soziale Wohlfahrt (SW)	42 ___ Staats- und Rechtssicherheit (SR)
23 ___ Wohnungsbau (Wb)	43 ___ Übrige Hoheitsverwaltung (Hv)
32 ___ Straßen (St)	
33 ___ Sonstiger Verkehr (Vk)	
34 ___ Land- und Forstwirtschaft (LF)	

